Rassegna del 06-04-24

			PRIME PAGINE		
06/04/24	**Avvenire**	**1**	Prima pagina	...	1
06/04/24	**Corriere della Sera**	**1**	Prima pagina	...	2
06/04/24	**Domani**	**1**	Prima pagina	...	3
06/04/24	**Foglio**	**1**	Prima pagina	...	4
06/04/24	**Giornale**	**1**	Prima pagina	...	5
06/04/24	**Il Fatto Quotidiano**	**1**	Prima pagina	...	6
06/04/24	**Manifesto**	**1**	Prima pagina	...	7
06/04/24	**Repubblica**	**1**	Prima pagina	...	8
06/04/24	**Secolo XIX**	**1**	Prima pagina	...	9
06/04/24	**Sole 24 Ore**	**1**	Prima pagina	...	10
06/04/24	**Stampa**	**1**	Prima pagina	...	11
			LEGACOOP		
06/04/24	**Repubblica Genova**	**4**	Economia del mare, manifesto Pd: "Nuovo patto con i lavoratori" - Riforma e ambiente. La ricetta del Pd per rilanciare porto e industria	*Bruzzone Alberto*	12
			WEB		
05/04/24	**ANSA.IT**	**1**	Coop, a Vinitaly nuova proposta enologica a marchio - Vinitaly - Ansa.it	...	14
05/04/24	**ANSA.IT**	**1**	Naviga l'Agenda da sabato 6 a venerdì 12 aprile - ASviS - Ansa.it	...	15
05/04/24	**ILSOLE24ORE.COM**	**1**	Servizi ambientali, la tabella unica del costo del lavoro semplifica le gare d'appalto	...	17
			TERRITORI		
06/04/24	**Avvenire**	**6**	Schillaci: «11 miliardi in più al 2026. Prima nessuno si preoccupava dei tagli»	*Guerrieri Alessia*	22
06/04/24	**Centro Chieti Lanciano Vasto**	**26**	Cinghiali, allestita la prima gabbia. Obiettivo: calo drastico in 3 anni	*Bontempo Anna*	23
06/04/24	**Centro Teramo**	**24**	A Controguerra la formazione per chi tratta alunni autistici	*a.d.p.*	24
06/04/24	**Centro Teramo**	**26**	Inaugurata la palestra di Cologna	*Venanzi Luca*	25
06/04/24	**Corriere di Arezzo**	**22**	A Sant'Arcangelo il molo ricorderà gli ebrei salvati	*Torrini Nicola*	26
06/04/24	**Corriere di Rieti**	**20**	L'Agci apre i nuovi locali in via dei Salici	...	27
05/04/24	**Corriere di Verona**	**5**	È morto l'imprenditore e sindacalista Gianni Curti	...	28
06/04/24	**Corriere Romagna**	**5**	Confcooperative Emilia-Romagna Crescono produzione e posti di lavoro	...	29
06/04/24	**Gazzetta della Martesana**	**3**	Giornata Autismo, presentato l'«In&Aut Festival»	...	31
06/04/24	**Gazzetta della Martesana**	**3**	In arrivo il convegno «Uno sguardo "da vicino" all'autismo»	...	33
06/04/24	**Gazzetta di Modena**	**8**	Intervista ad Adamo Ascari - «Conad investe 40 milioni nel Modenese» - «Bene le vendite, superati i 5 miliardi Investiremo 40 milioni a Modena»	*Reali Ilenia*	34
06/04/24	**Gazzetta di Modena**	**9**	L'economia sociale sotto i riflettori	*G.M.*	36
06/04/24	**Gazzettino Padova**	**17**	Formaggio in Villa, parte alla grande la festa del gusto	*Cecchetto Michelangelo*	37
06/04/24	**Gazzettino Padova**	**17**	Si è spento a 86 anni l'imprenditore Giovanni Rosso	*M.c.*	39
05/04/24	**Giornale di Arona**	**28**	Presentata l'edizione 2024 della «Fiera del Giusto»	*Zonca alessandro*	40
06/04/24	**Giorno Monza Brianza**	**9**	Libri davvero per tutti Le biblioteche inclusive	*Salemi Alessandro*	41
06/04/24	**Mattino Padova**	**36**	Produzione in calo ma tiene il fatturato Vino anche in Africa	...	42
06/04/24	**Nazione La Spezia**	**5**	'Futuro aperto' a giovani e famiglie. Incontri e dibattiti con gli esperti sui temi caldi dell'adolescenza	*Magi Marco*	43

06/04/24	**Nazione Pisa-Pontedera**	**7**	Israeli Apartheid Week Presidio alla Coop «Stop all'acquisto di prodotti israeliani»	*Venturini Carlo*	45
06/04/24	**Nazione Umbria**	**10**	Pagine di legalità Esempi di cittadinanza Pietro Grasso incontra 500 studenti	*...*	47
06/04/24	**Nuova Ferrara**	**8**	Intervista ad Adamo Ascari - «A Comacchio Conad sperimenta il servizio drive-in» - «Bene le vendite, superati i 5 miliardi Investiremo 40 milioni a Modena»	*Reali Ilenia*	48
06/04/24	**Piccolo**	**23**	Arca Fondi, balzo dell'utile «Investiamo nelle Pmi»	*dell'Olio Luigi*	50
06/04/24	**Quotidiano del Sud Basilicata**	**14**	Autismo, una emergenza senza risposte adeguate Incontro a "La Mimosa"	*...*	52
06/04/24	**Resto del Carlino Ancona**	**17**	«Pippi», coinvolge genitori e figli	*...*	53
06/04/24	**Resto del Carlino Ascoli**	**11**	Oggi riapre il Caffè del Torrione	*...*	54
06/04/24	**Resto del Carlino Fermo**	**20**	Appaltati i lavori per il nuovo Polo Urbani	*...*	55
06/04/24	**Resto del Carlino Fermo**	**20**	Effetto fake news negli adolescenti	*...*	56
06/04/24	**Resto del Carlino Modena**	**13**	Confcooperative «Le nostre imprese hanno resistito a tutto»	*...*	57
06/04/24	**Resto del Carlino Rimini**	**7**	«Il piano di Ieg può rilanciare la Romagna»	*...*	58
06/04/24	**Secolo XIX**	**15**	Il cacciatore di nocciole che svela le nuove varietà - Il cacciatore dl nocciole	*Vallebella Italo*	59
06/04/24	**Secolo XIX**	**5**	L'Italia abusiva	*Baroni Paolo*	61
06/04/24	**Secolo XIX Genova**	**22**	Prè, il rilancio dei vicoli passa dall'arte: «Saracinesche colorate anti-degrado»	*Casali Licia*	63
06/04/24	**Secolo XIX Genova**	**33**	Una passeggiata racconta storie di donne e di caruggi	*...*	65
06/04/24	**Secolo XIX La Spezia**	**21**	Completamento bonifica dell'area ex Ip, il Comune stanzia oltre sei milioni di euro	*Coggio Sondra*	66
06/04/24	**Secolo XIX La Spezia**	**27**	Ospedale San Nicolò: «Il sindaco convochi l'assessore Gratarola»	*L. iv.*	68
06/04/24	**Secolo XIX Savona**	**31**	Robotica, disegno e stampa 3D i laboratori scommettono sul futuro	*Andreetto Silvia*	69
05/04/24	**Settegiorni**	**39**	Stasera in programma la cena della legalità	*...*	70
06/04/24	**Stampa Cuneo**	**47**	Dalle visite in campagna al quaderno delle ricette riscoperte dai ragazzi	*...*	71
06/04/24	**Stampa Novara-Vco**	**47**	Alice De Ambrogi e Lucio Reggiori Regione, ecco i volti del Pd nel Vco	*Pastore Cristina*	73
05/04/24	**Stampa Torino Sette**	**30**	Primavera fiori & colori	*Priante Chiara*	75
06/04/24	**Tribuna Treviso**	**20**	«Dilaniata, ma sempre grandiosa» Treviso commemora il 7 aprile	*Raffaello Lorenza*	77
06/04/24	**Tribuna Treviso**	**30**	Un murale per Sara «La sua vita un esempio»	*R.P.*	79
04/04/24	**Vita Casalese**	**26**	Custodi del territorio	*...*	80
04/04/24	**Vita Casalese**	**23**	Domenica tornano gli hobbysti nel parco della Casa di riposo	*...*	81
			CONFCOOPERATIVE		
06/04/24	**Resto del Carlino**	**24**	Confcooperative, risultati ottimi	*...*	82
06/04/24	**Stampa**	**23**	Il retroscena - L'ex sindaco e l'ex leader delle imprese il derby che divide la Fondazione Crc	*Rossi Andrea*	83
			SCENARIO POLITICO		
06/04/24	**Corriere della Sera**	**5**	Competizioni e piccoli rancori Così si è dissolto il campo largo	*Gressi Roberto*	85
06/04/24	**Corriere della Sera**	**2**	Conte-Schlein, ora è scontro - Le scintille tra 5 Stelle e Pd «Rispetto». «Inaccettabile»	*Meli Maria_Teresa*	87
06/04/24	**Corriere della Sera**	**10**	Dalle riforme al Fisco Le marcature reciproche tra la premier e Salvini	*Falci Giuseppe_Alberto*	89

06/04/24	**Corriere della Sera**	**10**	La Nota - La strategia del movimento per piegare gli alleati	*Franco Massimo*	91
06/04/24	**Corriere della Sera**	**1**	Settegiorni - Giorgia e Ursula, la «strana coppia che agita la sinistra - Il legame Ursula-Giorgia che fa scattare la sinistra (in Italia e in Europa)	*Verderami Francesco*	92
06/04/24	**Giornale**	**1**	l'editoriale - A sinistra manca la vocazione a governare	*Sallusti Alessandro*	94
06/04/24	**Repubblica**	**2**	"Conte aiuta la destra" - Schlein accusa Conte "Dà una sberla agli onesti e a Bari aiuta la destra"	*Carlucci Davide*	95
06/04/24	**Repubblica**	**27**	Il punto - Il piano di Conte che sfianca il Pd	*Folli Stefano*	97
06/04/24	**Repubblica**	**1**	Il commento - La sinistra pensi alla propria identità - L'identità della sinistra	*Giannini Massimo*	98
06/04/24	**Sole 24 Ore**	**7**	Politica 2.0 - Risparmio e salari: i dati che la sinistra non rappresenta	*Palmerini Lina*	100
06/04/24	**Stampa**	**25**	Il commento - L'incubo della questione morale	*Cuzzocrea Annalisa*	101
06/04/24	**Stampa**	**2**	Pd, Torino dopo Bari bufera voto di scambio - Appaltopoli in Piemonte Cirio "licenzia" il garante che dava incarichi ai boss	*Legato Giuseppe*	103
06/04/24	**Stampa**	**3**	Sasà il mercante di voti	*Famà Irene*	105
			SCENARIO ECONOMICO		
06/04/24	**Corriere della Sera**	**38**	Bankitalia: crescita allo 0,6% I nodi sui conti e sul Def	*Fubini Federico*	107
06/04/24	**Corriere della Sera**	**1**	La nuova invasione della Cina	*Rampini Federico*	108
06/04/24	**Repubblica**	**6**	Salvini estende il condono: includerà zone sismiche e di pregio - Quattro milioni di abusi da sanare il tesoro elettorale del condono edilizio	*Fraschilla Antonio - Pistilli Clemente*	110
06/04/24	**Sole 24 Ore**	**4**	Sanatoria, intervento su tre livelli d'irregolarità - La sanatoria neutralizza tre livelli di irregolarità	*Landolfi Flavia - Latour Giuseppe*	112
			UNIVERSITA' E RICERCA		
06/04/24	**Corriere della Sera**	**36**	Università, con il dibattito si cresce	*Geuna Stefano*	114
06/04/24	**Domani**	**12**	Le false accuse di antisemitismo contro la sinistra - Ouel furore ideologico che chiama antisemita ogni critica a Israele	*Ignazi Piero*	115
06/04/24	**Italia Oggi**	**17**	AI, YouTube difende i suoi video	*Secchi Andrea*	117
06/04/24	**Italia Oggi**	**28**	Intelligenza artificiale di Stato	*Pagamici Bruno*	118
06/04/24	**La Verita'**	**1**	Intervista a Luciano Violante - «In università posizioni totalitarie Si è sconfinato nell'antiebraismo» - «L'azione contro Israele negli atenei è sconfinata nell'antiebraismo»	*Caverzan Maurizio*	119
06/04/24	**Repubblica**	**9**	Intervista a Mohamed El-Erian - El-Erian "Ora l'Europa faccia investimenti comuni in difesa, energia e IA"	*Mastrobuoni Tonia*	122
06/04/24	**Secolo XIX**	**16**	Università, un contropotere baluardo della libertà	*De Sanctis Alberto*	123
06/04/24	**Sole 24 Ore**	**6**	Governo diviso sul copyright, slitta il Ddl intelligenza artificiale	*C.Fo.*	124
06/04/24	**Sole 24 Ore**	**6**	La nuova tecnologia per incrociare la domanda e l'offerta di lavoro	*Tucci Claudio*	126
06/04/24	**Sole 24 Ore**	**10**	L'equilibrio difficile tra innovazione e tutela dei diritti	*Mareschi Danieli Anna*	127
06/04/24	**Sole 24 Ore**	**6**	Meloni: «Serve un'alleanza tra politica e scienza»	*Fiammeri Barbara*	129
06/04/24	**Stampa**	**25**	Perché alle nostre università serve il dialogo con Israele - Alle nostre università serve il dialogo con Israele	*Barba Navaretti Giorgio*	130
06/04/24	**Stampa**	**25**	Regolamento tutto al femminile l'antilingua all'Ateneo di Trento - Regolamento tutto al femminile, l'antilingua in ateneo	*Sileoni Serena*	131
			STUDI DI SETTORE		
06/04/24	**Secolo XIX**	**19**	Inflazione, addio risparmio. Consumi saliti di 75 miliardi	*Riccio Sandra*	132

06/04/24	**Sole 24 Ore**	**3**	Pil 2024, Bankitalia conferma il +0,6% - Bonus edilizi: conto finale oltre 200 miliardi debito pubblico su - Bonus edilizi, la spesa sfonda i 200 miliardi Bankitalia: +0,8% il Pil corretto per il 2024	*Marroni Carlo - Trovati Gianni*	133
06/04/24	**Stampa Savona**	**40**	Il precariato dilaga a Savona. A termine il 90% dei contratti - Allarme Cgil sul precariato: "Pagati 9 euro lordi all'ora"	*Campese Silvia*	135
			AGROALIMENTARE		
06/04/24	**Italia Oggi**	**15**	Gdo, porta d'ingresso dell'agro-alimentare all'estero. Il caso Carrefour	*Capisani Marco A.*	137
			AMBIENTE E SVILUPPO SOSTENIBILE		
06/04/24	**Corriere della Sera**	**41**	«Davines, siamo diventati a saldo zero per la plastica»	*Iorio Valentina*	138
06/04/24	**Corriere della Sera**	**41**	«Parma capitale della sostenibilità Un piano da cinque miliardi»	*Iorio Valentina*	139
06/04/24	**Corriere della Sera**	**40**	A2A: 3.250 euro l'anno a chi ha figli piccoli Un mese in più di congedo	*Querzè Rita*	141
06/04/24	**Corriere della Sera**	**49**	Eventi - La vita della cellulosa diventa uno spettacolo	*Aquaro Peppe*	142
06/04/24	**Corriere della Sera**	**48**	Eventi - Questioni di carta	*Del Barba Massimiliano*	144
06/04/24	**Repubblica**	**26**	La grande sete della Sicilia "Venga l'esercito" - La grande sete della Sicilia	*Mancuso Stefano*	147
			COMMERCIO E DISTRIBUZIONE		
06/04/24	**Sole 24 Ore**	**12**	Carrefour, sale del 44% in tre anni l'export di prodotti made in Italy	*Netti Enrico*	149
06/04/24	**Stampa**	**22**	Addio risparmio	*Riccio Sandra*	150
			CULTURA TURISMO E COMUNICAZIONE		
06/04/24	**Avvenire**	**11**	Città di Castello, un'edicola a disposizione degli ospiti della residenza protetta	*...*	152
06/04/24	**Corriere della Sera**	**44**	Parte la sfida dello Strega	*Zanini Luca*	153
06/04/24	**Giornale**	**6**	«L'Inghilterra impari dalla premier Meloni» - Il Telegraph incorona il governo Meloni	*Giannoni Alberto*	155
06/04/24	**Giornale**	**6**	Marina a Repubblica: «Pensiero ossessivo contro mio padre»	*...*	156
06/04/24	**Giornale**	**26**	Sulle tracce (labili) di Marco Polo	*Mascheroni Luigi*	157
06/04/24	**Il Fatto Quotidiano**	**11**	Il sabato del villaggio - Stampa padronale: i danni - La stampa padronale mette sotto attacco l'informazione libera	*Valentini Giovanni*	159
06/04/24	**Il Fatto Quotidiano**	**5**	Santanchè ha fretta di organizzare il G7, ma la premier la gela: rinviamo	*GIA.SAL.*	160
06/04/24	**Il Fatto Quotidiano**	**4**	Soldi ai giornali, retromarcia Ue	*Caizzi Ivo*	161
06/04/24	**Italia Oggi**	**17**	Comscore: siti in crescita a febbraio. Boom di Sorrisi	*...*	162
06/04/24	**Italia Oggi**	**15**	Vacanze, vince il lungo raggio	*Galli Elena*	163
06/04/24	**Milano Finanza**	**23**	Il Secolo di Aponte: la rete ligure del super-armatore	*Capuzzo Nicola*	165
06/04/24	**Milano Finanza**	**74**	InCORNICE - Disegni, investimenti raffinati	*Correggia Elena*	166
06/04/24	**Milano Finanza**	**27**	Intervista a Dina Ravera - In campo lady Turismo	*Sironi Lucio*	167
06/04/24	**Milano Finanza**	**35**	Se le foto sono affari	*Boeris Andrea*	169
06/04/24	**Milano Finanza**	**35**	Wealth Planning - Il trust nella gestione di opere d'arte e beni da collezione	*Loconte Stefano - Sessa Carmelina*	171
06/04/24	**Repubblica**	**8**	"Perché difendo papà" Marina Berlusconi replica a Repubblica	*Pucciarelli Matteo*	172
06/04/24	**Repubblica**	**34**	Firenze. Il cielo sopra Kiefer	*Botta Gregorio*	174
06/04/24	**Repubblica**	**28**	Intervista a Francesco Merlo - "Il segreto di Scalfari era la felicità"	*Scarafia Sara*	178
06/04/24	**Repubblica**	**17**	La statua sulla maternità fa litigare Milano Sala: va esposta, non urta alcuna sensibilità	*Bernacchia Sara*	181
06/04/24	**Repubblica**	**31**	Uno Strega per dodici Con qualche sorpresa	*De Santis Raffaella*	183

06/04/24	**Stampa**	**6**	Il retroscena - L'Agi e la dote milionaria del governo ad Angelucci - Quindici milioni dallo Stato ecco la dote di Angelucci e ora l'Agi spera nel Colle	*Lombardo Ilario*	185
			CREDITO E ASSICURAZIONI		
06/04/24	**Milano Finanza**	**19**	Intervista a Roberto Parazzini - A fianco delle mid cap	*Cabrini Andrea*	187
06/04/24	**Milano Finanza**	**17**	La banca torna al Btp	*Gualtieri Luca*	189
06/04/24	**Milano Finanza**	**31**	Nella corsa al vertice Abi cresce l'ipotesi Profumo - Si apre la corsa al vertice Abi: prende quota l'ipotesi Profumo	*Deugeni Andrea - Gualtieri Luca*	191
06/04/24	**Milano Finanza**	**16**	Senza una nuova Costituzione l'Ue ha le mani legate	*Patuelli Antonio*	192
06/04/24	**Sole 24 Ore**	**18**	Intervista a Sergio Ermotti - «L'Italia è strategica nei piani Ubs Più fusioni Ue» - «Italia al centro nei piani di Ubs ma servono fusioni in Europa»	*Davi Luca*	193
06/04/24	**Sole 24 Ore Plus 24**	**1**	Editoriale - Sarebbe gradita una carta dei servizi anche in banca	*Ursino Gianfranco*	196
			COSTRUZIONI E IMPIANTI		
06/04/24	**Repubblica Bari**	**6**	Autorizzato il Bosco di Boeri: il lungomare diventerà verde - Bosco di Boeri al via: così il lungomare si colorerà di verde	*De Matteis Gabriella*	197
06/04/24	**Tempo Roma**	**18**	Sblocca-condoni Arriva la nuova legge E slitta la riforma Ater - Sblocca condoni edilizi Ecco la legge anti-vincoli	*MAR.ZAN.*	199
			LOGISTICA E TRASPORTI		
06/04/24	**Il Fatto Quotidiano**	**5**	Guerra Salvini-Meloni per rifare le autostrade: servono altri 20 miliardi, però non c'è un euro - Meloni-Salvini, la guerra per i fondi alle autostrade	*Di Foggia Carlo*	201
06/04/24	**Milano Finanza**	**26**	Intervista a Nazareno Ventola - Cedole prese al volo	*Zoppo Angela*	203
06/04/24	**Milano Finanza**	**20**	Rapporto sostenibilità - Il sistema logistico del futuro sarà sempre più efficiente e automatizzato	*...*	205
06/04/24	**Sole 24 Ore**	**13**	Il cargo ferroviario lancia l'allarme: traffici a rischio con i cantieri del Pnrr	*Morino Marco*	206
			INDUSTRIA E MANIFATTURA		
06/04/24	**Corriere della Sera**	**39**	L'allarme dei sindacati: «Stellantis, produzione auto dimezzata nelle fabbriche»	*Voltattorni Claudia*	207
06/04/24	**Sole 24 Ore**	**11**	Stellantis, -9,8% la produzione di veicoli in Italia - Stellantis, -9,8% i veicoli in Italia Volumi dimezzati a Melfi e Mirafiori	*Greco Filomena*	208
06/04/24	**Sole 24 Ore**	**23**	Utilizzo marchio di terzi	*Casamento Giulia - Rinaldi Andrea*	210
06/04/24	**Stampa**	**23**	Fim Cisl: "Cala la produzione di Stellantis" Giù in Borsa	*R.E.*	211
			POLITICHE ABITATIVE		
06/04/24	**Milano Finanza**	**71**	Affitti ancora in crescita, +10,1% nell'ultimo anno	*...*	212
06/04/24	**Milano Finanza**	**70**	La pace edilizia	*Campo Teresa*	213
06/04/24	**Stampa**	**11**	L'Italia abusiva	*Baroni Paolo*	215
06/04/24	**Stampa**	**10**	Tajani: "No al condono" Salvini sempre più solo - No di Tajani al condono Salvini rimane isolato ma non molla: "Si farà"	*Monticelli Luca*	218
			POLITICHE DEL LAVORO		
06/04/24	**Giorno Milano Metropoli**	**3**	Dalla disoccupazione al riscatto Grazie al fondo della Diocesi in 1.332 hanno trovato lavoro	*Lazzari Annamaria*	220
06/04/24	**Italia Oggi**	**29**	Il mercato del lavoro si affida all'intelligenza artificiale per la lotta alla disoccupazione - IA in campo per trovare lavoro	*Cirioli Daniele*	222
06/04/24	**Milano Finanza**	**11**	Ci vuole un piano P	*Valentini Paola*	224
06/04/24	**Sole 24 Ore**	**24**	Durata, frequenza, disconnessione: lo smart working è su misura	*Falasca Giampiero*	226

06/04/24	**Sole 24 Ore**	**22**	Leo: allo studio interventi sulle tredicesime più basse	*De Cesari Maria_Carla*	228
06/04/24	**Sole 24 Ore**	**24**	Stranieri Permesso di soggiorno annuale ai nomadi digitali	*Noci Marco*	229
06/04/24	**Sole 24 Ore**	**12**	Valore D: 500 buone prassi per l'uguaglianza di genere - Valore D, 486 buone prassi per l'uguaglianza di genere	*Perrone Manuela*	230
06/04/24	**Stampa**	**9**	Intervista a Tito Boeri - Boeri: verità sui conti - Tito Boeri "Meloni non vuol dire la verità sui conti Stime incomplete, un pericolo per il Paese	*Barbera Alessandro*	231
			WELFARE E SOCIALE		
06/04/24	**Avvenire**	**10**	«Bastonate e frustate contro i migranti»	*Birolini Marco*	233
06/04/24	**Avvenire**	**10**	Picco di soccorsi, in porto la Mare Jonio - Picco di soccorsi in mare, Ong in campo Lo sbarco? Tra quattro giorni a Ravenna	*Fassini Daniela*	234
06/04/24	**Avvenire**	**10**	Unicef, assistenza psicologica ai minori stranieri	*...*	236
06/04/24	**Corriere della Sera**	**10**	Mattarella: l'immigrazione va gestita insieme	*...*	237
06/04/24	**Domani**	**5**	Intervista a Giorgia Linardi - I libici sparano sui migranti «Siamo assuefatti all'orrore»	*Ikonomu Marika*	238
06/04/24	**Il Dubbio**	**12**	Rimpatrio dei detenuti stranieri: una formula che non può funzionare	*Aliprandi Damiano*	240
06/04/24	**Italia Oggi**	**30**	L'esordio delle tutele nello sport	*Cirioli Daniele*	241
06/04/24	**Manifesto**	**5**	Decreto anti-Ong Brindisi deciderà tra due mesi	*...*	242
06/04/24	**Manifesto**	**5**	Duecento vite salvate dall'inferno libico - Sulla Life Support che salva vite: «In Libia? Mai più»	*Rossi Federica*	243
06/04/24	**Manifesto**	**5**	La Mare Jonio a Pozzallo, dopo gli spari sopra	*...*	245
06/04/24	**Manifesto**	**11**	Quel successo da resuscitare chiamato Servizio sanitario nazionale	*Barbera Filippo*	246
06/04/24	**Repubblica**	**26**	L'analisi - Il popolo degli anziani	*Paglia Vincenzo*	247
06/04/24	**Repubblica Firenze**	**4**	Accampati di notte in via Fortezza in attesa della richiesta d'asilo - Accampati in strada per la richiesta di asilo "Dormo qui da tre notti il mio turno tra 10 giorni"	*Foschini Chiarastella*	248
06/04/24	**Repubblica Palermo**	**7**	Il terrore dei naufraghi della Mare Jonio "I libici ci sparavano" - Il terrore dei naufraghi di Mare Jonio "I libici sparavano, ci siamo tuffati"	*Candito Alessia*	250
06/04/24	**Sole 24 Ore**	**3**	Risparmio ai minimi dal 1995 L'Irpef famiglie sale del 10,2	*Ca.Mar.*	252
06/04/24	**Stampa**	**13**	"Scienza e partiti devono dialogare"	*R. I.*	254
06/04/24	**Stampa**	**12**	Il retroscena - Schillaci: "Nessun taglio" Ma i numeri non tornano - Sanità il bluff dei conti	*Russo Paolo - Morra Barbara*	255
06/04/24	**Stampa**	**13**	Intervista a Ilaria Capua - "Il debito pubblico ci schiaccia la politica ragioni sulle priorità"	*Rigatelli Francesco*	258
06/04/24	**Unita'**	**2**	Ecco in azione i bounty killer libici assoldati dall'Italia - Gli abbiamo tolto la preda e loro sparavano furiosi!	*Casarini Luca*	260

Sabato 6 aprile 2024
ANNO LVII n° 83
1,50 €
San Pietro da Verona
sacerdote e martire

Avvenire

Quotidiano di ispirazione cattolica www.avvenire.it

VALLEVERDE
VALLEVERDE SOFTSYSTEM MADE IN ITALY

Editoriale

I confini, la difesa, l'Ucraina

TRE DOMANDE PER L'UNIONE

MAURO **MAGATTI**

Nonostante gli importanti passi in avanti, l'Unione europea rimane, ad oggi, un progetto incompiuto. Lo ha ribadito di recente anche Romano Prodi. Basata su trattati vincolanti per gli Stati membri, essa mantiene una limitata capacità di azione politica. Una configurazione che può (forse) non avere gravi conseguenze in tempi normali (ammesso che esistano). Ma che nelle crisi fa emergere tutte le sue implicazioni negative.

Le conseguenze di questa fragilità istituzionale si sono già pesantemente palesate nella crisi finanziaria del 2008: mentre altri Paesi sovrani (Stati Uniti, Regno Unito, Giappone) misero rapidamente in campo le politiche monetarie espansive necessarie per attutire gli effetti sociali della recessione, ci vollero quattro lunghi anni per arrivare a quel 26 luglio 2012, quando Mario Draghi – con la famosa formula *"whatever it takes"* – riuscì ad allineare l'Unione europea ai passi necessari per affrontare la situazione. I pesanti costi umani e sociali dovuti a quel ritardo sono stati il terreno di coltura dei populismi.

Una paralisi che si ritrova anche nell'imbarazzante incapacità europea di darsi una strategia politica per gestire i flussi migratori e le relazioni con i Paesi d'origine. A partire dalla Libia. Con il Covid le cose sono andate decisamente meglio. Il Next generation Eu e il Green Deal sono stati atti politici importanti. Ma il problema è tornato a farsi evidente con la crisi in Ucraina: distinguo, incertezze, iniziative non concordate non hanno aiutato. Anzi. Un procedere zoppicante particolarmente pericoloso nel momento in cui sappiamo che uno degli obiettivi di Putin è proprio quello di spezzare l'unità europea e indebolire le sue democrazie.

Al punto in cui siamo, la fragilità politica dell'Europa rappresenta un oggettivo vantaggio per Putin. Una condizione che lo autorizza a diventare ogni giorno più aggressivo e che, perciò, ritarda anche il momento in cui sarà possibile aprire il negoziato.

Ci sono almeno tre domande politiche a cui l'Europa è chiamata oggi a rispondere.

In primo luogo, quali sono i confini europei? Il che significa: qual è l'idea dei rapporti che l'Europa vuole avere nei confronti dei Paesi confinanti? Si è avviata la lunga procedura per far entrare l'Ucraina nell'Unione europea. Ma i problemi non finiscono qui: c'è il tema della Moldavia, ugualmente minacciata da Putin; ci sono i Balcani, che rischiano di diventare una polveriera; c'è la partita della Turchia, che rappresenta un mondo completamente diverso. E, non ultimo, il Mediterraneo che guarda all'Africa.

In secondo luogo, quale è il modello di difesa comune? Tema che diventa scottante nell'ipotesi di una possibile vittoria di Trump.

continua a pagina 14

IL FATTO Tra due mesi il Vecchio continente torna alle urne: populisti in ascesa ma divisi, il rischio di stallo

Le paure dell'Europa

Migranti, riforme, bilancio: la campagna elettorale e il Ppe ripiegati sul presente Baturi (Cei): «L'Ue non parla più di pace: deve tornare a creare spazi di dialogo»

ANDREA **LAVAZZA**

Mancano due mesi esatti dall'apertura delle urne europee: il 6 giugno si comincerà a votare in Olanda, poi arriveranno gli altri Paesi. Il rinnovo del Parlamento e, a seguire, della Commissione, è un doppio appuntamento che molti etichettano come il più importante da molti anni a questa parte. Ma all'avvicinarsi delle elezioni molte sono le incognite, prevalgono i timori e le cautele, tra populisti in ascesa ma divisi, Ursula von der Leyen centrale insieme al Ppe ma ostaggio di un approccio conservativo sull'agenda europea. «L'Ue non parla più di pace, deve tornare a creare spazi di dialogo», esorta monsignor Giuseppe Baturi, segretario generale Cei, reduce dal Consiglio dei giovani del Mediterraneo.

Gambassi e Schinaia a pag. 2 e 3

IL GENOCIDIO Paese diviso, verso un voto farsa

Ruanda, trent'anni senza una verità

Trent'anni dopo in Ruanda le ferite non si sono ancora rimarginate. La storia ha raccontato dei machete che si alzavano per uccidere il vicino, delle radio che incitavano all'odio, dell'Occidente che si girava dall'altra parte, dopo aver contribuito a creare le premesse per il disastro: 800mila morti in 100 giorni, in maggioranza tutsi, per mano delle milizie hutu. Trent'anni dopo si va alle urne per rieleggere chi è salito al potere alla fine di quelle stragi e dopo aver "liberato" Kigali.

Alfieri e un'analisi di Carminati a pagina 5

MEDIO ORIENTE

Israele apre i varchi per gli aiuti a Gaza L'Onu: sia accusato per crimini di guerra

Spiragli, per ora. Ma l'autorizzazione «temporanea» alla consegna dei soccorsi a Gaza attraverso il valico settentrionale di Erez e il porto di Ashdod concessa da Israele allenta almeno un po' la pressione sulla Striscia, proprio mentre finisce il Ramadan e a Gerusalemme l'allerta resta massima per le ritorsioni iraniane alle mosse dei giorni scorsi.

Capuzzi (inviata a Gerusalemme)
a pagina 4

I nostri temi

LE PREFERENZE

Quanto declino tra voti comprati e listini bloccati

EUGENIO **FATIGANTE**

L'incredibile nuova puntata del voto di scambio con epicentro nel Barese riporta d'attualità un tema connesso e mai sparito dai primi piani della politica: come disciplinare i consensi degli elettori.

A pagina 14

LA LINEA DURA

Perché Israele non teme il danno di reputazione

BARBARA **UGLIETTI**

Da mesi si rimprovera a Israele una durezza sproporzionata nell'operazione a Gaza e ci si chiede come un Paese democratico possa rischiare un danno reputazionale senza precedenti.

A pagina 15

MODA Commissariata una società del gruppo per le condotte di alcuni fornitori

Caporalato, il "caso" Armani Maxi turni per 3 euro all'ora

PAOLO **VIANA**

La produzione negli opifici abusivi cinesi di abbigliamento e accessori, venduti poi con marchio Giorgio Armani, era «attiva per oltre 14 ore al giorno, anche festivi», con lavoratori «sottoposti a ritmi di lavoro massacranti» e con paghe «anche di 2-3 euro orarie, tali da essere giudicate sotto minimo etico». È il quadro inquietante che emerge dal provvedimento del Tribunale di Milano, con cui è stata disposta l'amministrazione giudiziaria per un anno per la Giorgio Armani operations spa, società del gruppo del colosso dell'alta moda.

a pagina 9

I laboratori dello sfruttamento

Imprese e consumatori

CHI DEVE PULIRE QUELLE FILIERE COSÌ SPORCHE

PIETRO **SACCÒ**

Ci deve essere un limite anche a quello che si può non sapere. Soprattutto quando l'ignoranza – nel suo senso letterale, cioè il non conoscere determinate cose – può fare comodo.

a pagina 9

DOVE VA L'ECONOMIA

Calano i risparmi ma il Pil regge

Mazza e Solaini a pagina 7

VERSO LA LEGGE

Maternità surrogata, il Governo tenta lo sprint

Mariani a pagina 6

MIGRANTI

Picco di soccorsi, in porto la Mare Jonio

Birolini e Fassini a pagina 10

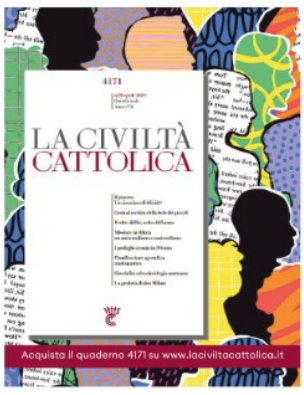

Dio fra le righe

Lorenzo **Fazzini**

Dio è uno che insegue

Quali sono le azioni tipiche di Dio rispetto all'uomo? Se Dio è un essere personale, in tale relazione vi devono rientrare anche i legami tipici della relazione umana, almeno in maniera analogica. E tra questi tipi di relazione vi è anche il gesto del non lasciar tranquilli l'altro. James MacNally è uno dei due pastori presbiteriani protagonisti di Amatissimi (Fazi), debutto narrativo di Cara Wall, narratrice americana. James parla così alla moglie Nan: «Una volta tuo padre mi ha detto che la mia vocazione era l'inquietudine. Me ne sono vergognato per molto tempo, perché mi sembrava una bugia. Però adesso lo capisco. Capisco che la sensazione che qualcosa non vada per il verso giusto, quella sensazione, Nan, non è mai sbagliata. Non è qualcosa da seppellire o ignorare. Le sensazioni che ti perseguitano, Nan, sono Dio. Sono Dio che ti dice di fare qualcosa, di cambiare, in qualche modo. A volte non è giusto pregare di riuscire ad accettare lo status quo. Se Dio ti chiama a capovolgerlo, allora dovresti capovolgerlo. Tu credi che Dio ricompensi, Nan. Io credo che Dio insegua».

Durante un memorabile incontro in piazza San Pietro con Giovanni Paolo II, don Luigi Giussani tracciò un parallelo tra l'uomo e Cristo, accomunati da una parola: «Il vero protagonista della storia è il mendicante: Cristo mendicante del cuore dell'uomo e il cuore dell'uomo mendicante di Cristo».

© RIPRODUZIONE RISERVATA

Agorà

SCENARI

Le opportunità e i rischi di un'IA condivisa

Ambriola a pagina 17

MUSICA

Gianna Nannini: «Il mio rock è nell'anima»

Calvini a pagina 19

FORMULA 1

La Ferrari a Suzuka corre verso il futuro

Ciccarone a pagina 20

RIVISTA San Francesco
Spiritualità, attualità e francescanesimo, con i frati della Basilica di San Francesco

SABATO 6 APRILE 2024 www.corriere.it In Italia (con "IO Donna") EURO 2,20 | ANNO 149 - N. 83

CORRIERE DELLA SERA

Milano, Via Solferino 28 - Tel. 02 62821
Roma, Via Campania 59/C - Tel. 06 688281

FONDATO NEL 1876

Servizio Clienti - Tel. 02 63797510
mail: servizioclienti@corriere.it

VALLEVERDE

La nipote di Montanelli
«Niente scorta alla statua di Indro»
di **Gianni Santucci**
a pagina 22

Domani in edicola
«la Lettura» raddoppia con «la Letturina»
con il supplemento anche il numero per le ragazze e i ragazzi

VALLEVERDE SOFTSYSTEM MADE IN ITALY

Export e scenari

LA NUOVA INVASIONE DELLA CINA

di **Federico Rampini**

La Cina è tornata in mezzo a noi. Che ci piaccia o no, dobbiamo ricominciare ad occuparcene. Fresco reduce dal mio primo viaggio dopo la pandemia, ho notizie buone e cattive. Nei giorni della mia permanenza a Pechino, Shanghai, Canton e Hong Kong gli indici di inquinamento erano migliori che a Milano, anche grazie all'invasione delle auto elettriche per le strade. Stanno perfino risolvendo il problema delle ricariche: la loro marca Byd (che sta per Build Your Dreams, «costruite i vostri sogni») organizza stazioni di servizio dove in pochi minuti vi sostituiscono la batteria scarica con una nuova. Beati loro, hanno il monopolio delle batterie elettriche, ne producono a volontà. Ecco un esempio di notizia buona che ne contiene una cattiva per noi. Oggi la segretaria al Tesoro Usa Janet Yellen si trova a Pechino per parlare proprio di questo: l'invasione di «tecnologie verdi» dalla Repubblica Popolare. I segnali di una nuova crisi commerciale si moltiplicano. Mentre la Tesla ha subito un calo di vendite, la Ford rinvia il lancio di nuovi modelli elettrici, e i consumatori danno segnali di stanchezza verso l'auto a batteria, i giganti cinesi del settore premono con un'invasione delle loro esportazioni. Lo stesso accade nell'Unione europea, ancor meno protetta perché non ha i dazi americani. Il peggio avviene nell'energia solare: uno tsunami di vendite di pannelli fotovoltaici «made in China» ha distrutto l'industria tedesca del settore, un tempo un fiore all'occhiello per la Germania.

continua a pagina 36

L'inchiesta pugliese mette in crisi il campo largo. Tensione tra Lega e Forza Italia sulle norme salva-casa

Conte-Schlein, ora è scontro

Il leader M5S: io sleale? Così non collaboro. La segretaria pd: aiuta la destra

di **Roberto Gressi** e **Maria Teresa Meli**

La bufera giudiziaria su Bari provoca lo scontro tra Elly Schlein e Giuseppe Conte e il campo largo entra in crisi. Il leader del Movimento Cinque Stelle respinge l'accusa di «slealtà». La segretaria pd sostiene che così i pentastellati aiutano la destra. Nella maggioranza frizione tra Lega e Forza Italia sul salva-casa.

da pagina 2 a pagina 11

IL REPORTAGE

Il grande pasticcio di Bari «Basta, è finito un ciclo»

di **Goffredo Buccini**

Il trasformismo che non passa e il legame spezzato tra Decaro e Emiliano. Viaggio nel pasticcio barese. Fine di un ciclo.

a pagina 3

GIANNELLI

SETTEGIORNI
di **Francesco Verderami**

Giorgia e Ursula, la «strana coppia» che agita la sinistra

Di ritorno dall'Egitto con la presidente della Commissione, la premier aveva raccontato soddisfatta i risultati del viaggio, prima di sorridere con alcuni suoi ministri: «Non vorrei avere Ursula sulla coscienza».

continua a pagina 11

VIVERE TRA I CLAN IN GUERRA

Se a Napoli una madre ferita al parco giochi è «normale»

di **Roberto Saviano**

È incredibile come tutto accada in una coazione a ripetere, senza soluzione di continuità. E con tutto, intendo proprio tutto, anche la violenza feroce a cui non ci si dovrebbe abituare mai. Fuorigrotta non è un quartiere periferico di Napoli, città che non si espande, ma si gonfia.

continua a pagina 20

Stati Uniti Terremoto di magnitudo 4.8. Sospesi i voli negli aeroporti

SPENCER PLATT/GETTY IMAGES/AFP

New York, la scossa e il boato «Oscillavano i grattacieli»

di **Massimo Gaggi**

La scossa, un boato a New York. Un terremoto di magnitudo 4.8 ha fatto oscillare i grattacieli di Manhattan. Sospesi i voli all'aeroporto JFK. Controlli su tutte le principali infrastrutture. La scossa è durata una trentina di secondi.

a pagina 15 Lombardo

La crisi Chiuse 28 ambasciate

Allarme attentati, minacce a Israele «L'Iran colpirà»

di **Viviana Mazza** e **Marta Serafini**

Allerta terrorismo. Dopo le minacce iraniane a Gerusalemme chiusa l'ambasciata israeliana a Roma. E sono 28 le sedi diplomatiche di Israele chiuse in tutto il mondo per timori di ritorsioni dell'Iran dopo il raid dell'Idf all'ambasciata iraniana a Damasco per eliminare uno dei leader di Hamas. Intanto, per l'attacco alle Ong cacciati due ufficiali israeliani.

alle pagine 8 e 9

La Procura Concluse le indagini

«Pozzolo e lo sparo: escluse altre persone»

di **Floriana Rullo**

Chiuse a Biella le indagini sul caso Pozzolo e confermate le accuse: a Rosazza, la notte di Capodanno, a sparare con il suo piccolo revolver ferendo il genero del capo scorta del sottosegretario Andrea Delmastro, fu proprio il deputato di FdI.

a pagina 18

Joël Dicker
Un animale selvaggio
La nave di Teseo
2 edizioni in una settimana
230.000 copie
Il nuovo romanzo dall'autore di
La verità sul caso Harry Quebert

IL CAFFÈ
di **Massimo Gramellini**

Il gentil Sinner

Nessuno è un grand'uomo per il proprio cameriere, si diceva quando ancora esistevano i grandi uomini e il cameriere era un lavoro pagato bene. Parafrasando, nessun campione di tennis è un grand'uomo per il proprio raccattapalle. Uno di loro, un ragazzino americano che da tre anni va raccattando palle nel torneo di Indian Wells, ha raccontato sui social i fenomeni della racchetta visti da vicino e sotto stress. Ne sono uscite gustose classifiche: Zverev guida l'elenco dei maleducati e Djokovic quello dei gentili solo quando vincono. La ristretta lista dei gentili nella buona e nella cattiva sorte comprende i nostri Sinner e Berrettini, ed è stupefacente che tra gli italiani da esportazione ce ne siano due così lontani dallo stereotipo che ci dipinge arroganti con gli umili e servili coi potenti.

Sinner, in particolare, è popolarissimo tra i raccattapalle di mezzo mondo da quando ha tenuto l'ombrello a una rappresentante della categoria durante un'interruzione temporalesca, chiedendole se giocasse a tennis e come funzionasse il suo lavoro. Essere interessati a ciò che dicono e fanno gli altri, o almeno darne l'impressione: in parte a Sinner verrà naturale, ma immagino che, come tutto il resto, sia anche frutto di duro allenamento. Avendo perso ogni speranza di imitare il suo diritto, mi accontenterei di imparare la sua gentilezza. Che rivoluzione sarebbe, se da domani ci rivolgessimo al prossimo dicendogli «ciao, come stai?» invece del solito «ciao, come sto?».

© RIPRODUZIONE RISERVATA

Affaticato dal cambio di stagione? Prova
BIOTON Pronta ricarica
con Eleuterococco dalle proprietà tonico-adattogene
IN FARMACIA

Poste Italiane Sped. in A.P. - D.L. 353/2003 conv. L. 46/2004, art. 1, c.1, DCB Milano

DS10239

Domani

Sabato 6 Aprile 2024
ANNO V - NUMERO 95

EURO 1,80
www.editorialedomani.it

Poste Italiane Sped.in A.P. D.L. 353/2003 conv.L. 46/2004 art1.comma1. DCB Milano

IL RICATTO DEI CAPI LOCALI

Tra etica politica e i cacicchi I dubbi amletici dei leader Pd

GIANFRANCO PELLEGRINO

Quella che dilania il Pd in queste ore è una questione specifica di moralità della forma-partito: l'etica dei cosiddetti cacicchi. Il primo e il più banale aspetto di questo problema riguarda l'etica personale dei leader locali. Se il successo elettorale deriva dall'uso dei più spregiudicati metodi di corruzione si violano principi ovvi di moralità politica - imparzialità, trasparenza, rappresentanza, responsabilità - nei confronti degli elettori onesti e dei militanti. Il secondo problema, meno banale, riguarda l'etica e la pratica della leadership nazionale e della forma-partito. Il problema non è solo avere leader locali onesti e trasparenti, animati da sincera adesione alla linea del partito, evitando repentini cambi di casacca. Il problema è capire la funzione dei leader locali e stabilire vincoli al loro potere.

a pagina 3

CHI INQUINA IL DIBATTITO SU ISRAELE

Le false accuse di antisemitismo contro la sinistra

PIERO IGNAZI

C'è una domanda di fondo a cui bisogna rispondere quando si affronta il problema del conflitto israelo-palestinese. Ogni critica a Israele si configura come antisemitismo? A scorrere le prese di posizione che inondano i quotidiani mainstream e le trasmissioni televisive, veicolate peraltro da uno stesso, ristretto, numero di persone, si direbbe che ogni espressione di dissenso e di condanna per quanto sta facendo il governo israeliano sia sinonimo di antisemitismo. Se non palese, quanto meno sottinteso, sotterraneo. Come gli inquisitori di un tempo, se il maligno non si manifesta chiaramente è perché sta ben nascosto, e quindi è ancora più insidioso e pericoloso.

a pagina 12

EMILIANO NEL 2014 IMBARCÒ L'ASSESSORA OGGI INDAGATA NONOSTANTE LE PROTESTE DI SEL E SINISTRA

Il Pd ignorò gli allarmi su ras e voti Lite Schlein-Conte, la destra festeggia

CUPERLO PREZIOSI e TROCCHIA
alle pagine 2 e 3

Scontro tra Schlein e Conte per la *decisione del leader M5s di non partecipare alle primarie per il candidato a sindaco di Bari*
FOTO ANSA

IL REPORTAGE

Siccità, il cuore ferito dell'Amazzonia

La comunità Xixuaú sta sperimentando il periodo più caldo mai registrato nel bacino amazzonico
«Il fiume è a un livello così basso che per entrare al villaggio siamo costretti a trascinare la barca a mano»

STEFANO VERGINE a pagina 10

«Una siccità del genere non si era mai vista. Il fiume è a un livello così basso che per entrare al villaggio siamo costretti a scendere dalla barca e trascinarla a mano per alcuni tratti». Emanuela Evangelista, biologa italiana e membro della Species Survival Commission della Iucn (Unione mondiale per la conservazione della natura), descrive così la situazione del luogo in cui vive stabilmente da dieci anni e che frequenta da ormai 24. Si chiama Xixuaú — per raggiungerlo ci abbiamo messo un giorno e mezzo di navigazione da Manaus — ma i suoi abitanti lo pronunciano con l'articolo determinativo davanti. È un villaggio di 60 abitanti rintanati in uno degli angoli più intatti della foresta amazzonica.

Alcune zone della foresta amazzonica *sono state colpite quest'anno da una siccità e un caldo che non hanno precedenti*
FOTO ANSA

FATTI

Strage, Israele caccia due ufficiali Bibi chiude trenta ambasciate

VITTORIO DA ROLD a pagina 9

ANALISI

Scialla con brio, il nuovo De Rossi L'anti Mourinho alla prova del derby

MARCO CIRIELLI a pagina 13

IDEE

È finalmente ora di riscoprire l'importanza di Carla Accardi

ANGELA MADERNA a pagina 15

VALLEVERDE

IL FOGLIO

quotidiano

Redazione e Amministrazione: Corso Vittorio Emanuele II 10 - 20122 Milano

Sped. in Abb. Postale - Bl. 353/2003 Conv. L. 46/2004 Art. 1, c. 1, DBC MILANO

ANNO XXIX NUMERO 82 EDIZIONE WEEKEND DIRETTORE CLAUDIO CERASA SABATO 6 E DOMENICA 7 APRILE 2024 - € 2,50 + € 0,50 con il FOGLIO REVIEW n. 28

VALLEVERDE SOFTSYSTEM MADE IN ITALY

Il dramma pugliese non è il trasformismo ma il modello Emiliano, icona del moralismo qualunquista che la sinistra non vuole lasciarsi alle spalle

La regola è sempre la stessa: scommetti sui moralisti e verrai travolto dal moralismo. Sarebbe facile e molto consolatorio sostenere che le scene patetiche che sta offrendo in questi giorni la politica pugliese siano tematiche squisitamente territoriali, dei semplici incidenti di un partito locale distante anni luce dal cuore pulsante di uno dei più importanti partiti progressisti d'Europa. Sarebbe facile e molto consolatorio liquidare poi i guai del Partito democratico pugliese come se fossero un tema squisitamente legato a una parola molto abusata in queste ore, il trasformismo, come se il principale problema del modello pugliese fosse davvero la capacità oggettivamente straordinaria del governatore della regione di moltiplicare come i pani e i pesci il numero di politici in grado di potersi trovare a proprio agio sotto il cappello del modello Emiliano. Sarebbe facile cavarsela così, ragionando attorno ai diversi casi giudiziari che stanno colpendo la Puglia e in particolare la filiera dei trasporti del suo capoluogo (indagata e dimessa l'assessore ai Trasporti della regione, arrestato suo marito, commissariata per infiltrazioni della criminalità organizzata l'azienda del trasporto pubblico di Bari) concentrandosi sul "grave" problema dei troppi politici di centrodestra passati con il centrosinistra in Puglia e finiti poi nei guai (la consigliera comunale di Bari che si è dimessa dopo essere stata indagata, Maria Carmen Lorusso, è arrivata nel centrosinistra dopo essere stata eletta nel centrodestra, e lo stesso vale per l'assessore ai trasporti della regione). Si potrebbe filosofeggiare sul fatto che il centrosinistra, nella migliore tradizione della politica moralista al guinzaglio delle procure, abbia deciso di contestare il trasformismo del modello Emiliano solo dopo un'indagine e un arresto. Ma la questione pugliese è troppo seria per essere affrontata con un semplice paradosso o con una piccola contraddizione. Al centro del caso pugliese c'è ben altro, c'è un tema di carattere nazionale che coincide con la storia e con il profilo di un politico importante che ha fatto la storia del Pd, che il Pd ha sempre o quasi coccolato e che da anni rappresenta tutto ciò che impedisce alla sinistra di spezzare le sue catene populiste e di emanciparsi dal peggio della cultura progressista. Il modello Emiliano non è un guaio, per la sinistra, per via del suo tratto trasformista, ma è un guaio per tutto ciò che rappresenta per altre ragioni, decisamente più dirimenti. Emiliano, magistrato (senza ex), ex sindaco di Bari, governatore della regione, è il Dorian Gray del centrosinistra, e più il suo volto apparirà giovane e contemporaneo rispetto a quelle che sono le caratteristiche del partito di cui fa parte e più il suo partito invecchierà terribilmente, come il quadro del libro di Oscar Wilde, allontanandosi oltre che dal buon senso anche dalla realtà. Emiliano è il simbolo della sinistra demagogica, anti industriale, complottista, anti scientifica, moralista, giustizialista, anti europeista, e basta ripercorrere la storia di Emiliano, che non a caso ha sempre teorizzato la necessità per il Pd di unirsi al Movimento 5 stelle diventando esso stesso, il Pd, una nuova stella del Movimento, per capire che il trasformismo, nel modello Emiliano, è solo l'ultimo dei problemi. (segue nell'inserto XVII)

LE LINEE ROSSE DEL TERRORE

Nasrallah aspetta Khamenei. Israele affronta l'autoanalisi di Tsahal dopo sei mesi di guerra

Tel Aviv. L'allerta resta alta, i "giorni complessi" a cui ha fatto riferimento il capo dell'intelligence militare, Aharon Haliva, non sono ancora "alle nostre spalle". Ma l'ultimo venerdì di Ramadan è passato senza che la minaccia iraniana facesse registrare attacchi diretti di Teheran su Israele o sulle sue ambasciate nel mondo. Nemmeno l'alleato degli ayatollah, il leader degli Hezbollah libanesi Hassan Nasrallah, ha espresso l'intenzione di entrare nel botta e risposta tra repubblica islamica e stato ebraico dopo l'attacco al consolato iraniano di Damasco. "Solo Khamenei può decidere come, quando e dove" reagire, ha detto Nasrallah, sfilandosi dalla responsabilità di fare altri passi oltre al suo impegno nell'operazione di disturbo di Tsahal sul confine tra Libano e Israele. (Magri segue nell'inserto XX)

Metodo Sikorski

Il ministro polacco spiega come spaventare Putin e un videogioco mostra perché dargli retta

Roma. In Russia è uscito un nuovo videogioco, si chiama "Smuty" (Torbidi), e si riferisce a quel periodo di tormenti e di instabilità che precedette l'arrivo dei Romanov caratterizzato da anarchia e dalle incursioni dei polacchi e dalle rivendicazioni al trono del "finto Dmitry". Il videogioco è stato un fiasco, chi lo ha provato se ne è lamentato molto, qualcuno ha chiesto i soldi indietro. E' un prodotto finanziato da un istituto che ha il compito di diffondere contenuti patriottici su internet e un videogioco in cui si rincorrono i polacchi in battaglia è parso di grande interesse. (Flammini segue nell'inserto XX)

Andrea's Version

Tema: "L'alunno elenchi e illustri brevemente le situazioni, i personaggi, i paesaggi, insieme a tutto ciò che secondo lui ha reso bella e preziosa la storia di Bari e della Puglia". Svolgimento: "Tanto numerosi sono i luoghi caratteristici, i personaggi, le situazioni, i paesaggi e gli avvenimenti pugliesi, che solo un brevissimo riassunto qui è possibile. Personalità come Aldo Moro resero nobilissime quelle terre, ma in maniera diversa, non inferiore, fecero i dribbling di Cassano, mezzapunta di genio nota in tutto il mondo del calcio per la visione del gioco e i continui capricci. Ricordiamo quindi i trulli, Barivecchia, con la sua caratteristica struttura e la disdicevole nomea che la caratterizza, la gloriosa Basilica dell'XI secolo dedicata a San Nicola. Ma poi Domenico Modugno, e i normanni che la possedettero e la svilupparono, e Gioacchino Murat, e il Petruzzelli con i suoi guai, e la casa editrice Laterza, e l'armistizio di Cassibile. Come dimenticare i secolari olivi, e il pesce sempre fresco, e la purea di fave, o le spettacolari orecchiette con le cime di rapa, amate non meno dello splendido Parco di Lama Balicia? E infinite altre cose, e fatti, o episodi stupefacenti potrebbero ricordarci quelle terre dal mare stupendo. Infinite altre storie. Eppure, nulla, nulla, nulla avrebbe potuto neppure avvicinare, per suggestione e originalità, le impareggiabili immagini dei progressisti di Bari, in coda al seggio delle Primarie, col volto coperto dal passamontagna".

Questo numero è stato chiuso in redazione alle 20.30

Trattare ora con Putin significherebbe solo una cosa: la rivincita russa sull'89

Il ministro degli Esteri di Putin, Lavrov, è stato sarcastico con Zelensky: "Lasciatelo sognare". Il vantaggio militare sul terreno e altri

DI GIULIANO FERRARA

fattori decisivi, tra cui la sconnessione del fronte occidentale a due anni dall'invasione, gli consentono di considerare ridicolo e irrealistico il ritorno ai confini del febbraio 2022 come obiettivo degli irredentisti di Kyiv, a corto di munizioni e di soldati. La stessa cosa pensano settori del Pentagono e della Cia, ben rappresentati dal report della Rand Corporation, vecchia agenzia di ricerca e elaborazione dei dati geopolitici, datato febbraio 2023: la guerra lunga con Putin non è nell'interesse degli Stati Uniti, dobbiamo concentrarci sull'Indo-Pacifico, cioè sulla Cina, bisogna trattare e negoziare per tempo, prima che la Russia si rafforzi ulteriormente, e accontentarci di aver salvato il salvabile e indebolito Putin. Dietro alla riluttanza del Congresso americano a fornire nuovi armamenti allo stato aggredito dalla Russia, per superare la quale Joe Biden si fa in quattro e spera in imminenti risultati, sebbene su questo non manchi lo scetticismo, c'è evidentemente altro che non la sola fatica dell'opinione pubblica e la campagna presidenziale di Trump, ci sono i dubbi di una parte dell'establishment militare e di intelligence. Se il nucleo forte della coalizione occidentale è diviso, si spiegano meglio le uscite di Macron sui danni della mancata "ambiguità strategica" verso Putin, sulla necessità di prevedere la possibilità di un impegno diretto nella guerra, si spiega meglio il diverbio con Scholz, si spiega meglio l'attivismo difensivo allarmato dei polacchi, dei baltici e di altri paesi più direttamente esposti alle conseguenze di un eventuale tracollo ucraino o di uno scompaginamento della coalizione. Si spiega meglio anche la bandiera bianca del Papa. (segue nell'inserto XX)

La nipote degli impiccati

L'ex compagno di Francesca De André, figlia nipote e personaggio della tv, è stato condannato a tre anni

CONTRO MASTRO CILEGIA

e tre mesi (più quindicimila euro di risarcimento) per maltrattamenti e lesioni personali nei confronti della giovane donna. Giusto, bene, o persino molto bene. Quello che appare un po' meno bene è un commento della figlia di Cristiano e nipote di Fabrizio, "una condanna troppo lieve". Perché mai dovrebbe spettare alla vittima valutare il peso di una condanna? E non tanto perché il pm aveva chiesto quattro anni, non l'ergastolo ostativo, ma perché non spetta alla vittima e non serve. Anche meno bene, a parziale scusante della risposta, è che i giornalisti abbiano ritenuto normale porre la domanda di valutazione della pena a Francesca De André, in ossequio a un populismo giudiziario che dai tempi di "scusi lei perdona agli assassini?" non s'è fermato più. Ma, per volare più alti nei cieli della compassione e della poesia, viene da chiedersi che cosa avrebbe detto il nonno, quello che scrisse in pietosa difesa degli impiccati che "tutti morimmo a stento", il pescatore che taceva ai gendarmi e dormiva e sorrideva con l'assassino. Forse è solo la musica che gira intorno. O forse è nonno Faber che si gira incredulo nella tomba. *(Maurizio Crippa)*

"Patti chiari per la Russia ai Giochi"

Intervista al ministro dello Sport Abodi: "Sono a favore della partecipazione degli atleti di Mosca e di quelli bielorussi alle Olimpiadi di Parigi, ma non devono essere compromessi con Putin"

Andrea Abodi trattiene il fiato per qualche secondo: "E' una domanda complicata che implica una risposta ben argomentata: devo tener conto anche della linea del governo di cui faccio parte, ma da ministro dello Sport sono favorevole alla presenza di atleti russi e bielorussi alle prossime Olimpiadi di Parigi, purché, e questo lo voglio dire in premessa, con regole chiare e inappellabili. Come accaduto per i Mondiali di scherma che si sono celebrati in Italia. Credo, e non è retorica, nella diplomazia dello sport". Ministro Abodi, la sindaca di Parigi Anne Hidalgo ha detto che gli atleti russi e bielorussi non saranno benvenuti alle Olimpiadi 2024 perché dice di sostenere gli atleti e il popolo ucraino. Inoltre, il presidente francese Emmanuel Macron ha lanciato l'allarme di possibili attacchi informatici di Mosca quando ci saranno i Giochi. I venti di guerra non sembrano risparmiare le Olimpiadi. Lei come si schiera? "Per quanto riguarda gli atleti russi e bielorussi sono a favore della loro partecipazione a patto che non si celebri il loro inno, non ci siano bandiere, non provengano dai corpi militari, non facciano parte di famiglie compromesse con la guerra. Anzi, vanno verificati anche i comportamenti degli atleti in merito all'invasione dell'Ucraina. Non sarebbe tollerabile ascoltare, attraverso i Giochi, la propaganda del Cremlino. Tipo qualcuno che dicesse 'viva Putin' sfruttando questa vetrina globale. Sarebbe un errore imperdonabile e insopportabile". Sembra un'impresa complicata, lei sta facendo più che altro l'identikit di atleti dissidenti: forse è troppo fiducioso? "So benissimo che la Russia non è una democrazia liberale e anche come è trattato chi si oppone. In tutti i campi: dalla cultura allo sport. Tuttavia ci sono atleti non compromessi. A loro lo sport deve guardare per costruire un ponte di pace. Ho ben presente però il rovescio della medaglia". La delegazione ucraina, le vittime della famigerata "operazione speciale" del 24 febbraio 2022. "Esatto: ci sono campioni e teenici che hanno perso la vita nel conflitto per difendere la loro nazione o sono caduti sotto gli attacchi dei russi. Oppure hanno perso amici, mogli, mariti o parenti. A loro, prima di qualsiasi cosa, va il mio pensiero. Immagino che ci siano ferite che non si possano rimarginare così facilmente. I non compromessi, però, non sono pochi: ecco perché va utilizzato il modello Mondiali di scherma a Milano". Per la prima volta Abodi – grazie all'intervista del *Foglio* – esplicita la posizione del governo italiano su Parigi 2024. (Canettieri segue nell'inserto XIX)

Non esistono statue giuste. Meglio

La maternità "non inclusiva" di Milano diventi una regola

Che la maternità sia da molto tempo divisiva lo aveva già magnificamente scritto Ritanna Armeni persino sul nostro fogliuzzo blandamente natalista. Per non parlare del divisivo breastfeeding, su cui non ci si pronuncia. Che dunque la "Commissione di esperti in materia di opere d'arte per la valutazione delle proposte di collocazione di manufatti artistici negli spazi pubblici" del comune di Milano (qui si dice *te ghet bon tempo*) abbia deciso di rifiutare perché non inclusiva una scultura in bronzo, *Dal latte materno veniamo*, che gli eredi dell'artista Vera Omodeo offrivano in dono perché fosse collocata in una piazza, non è nemmeno notizia. Scrivono i buontemponi: "Valori certamente rispettabili ma non universalmente condivisibili da tutte le cittadine e i cittadini, tali da scoraggiarne l'inserimento nello spazio pubblico". Normale Zeitgeist. "Un po' meno il suggerimento ghettizzante – o poco inclusivo – di donarla "a un istituto privato (ad esempio un ospedale o un istituto religioso)". Fa molta più impressione scoprire che un comune abbia una commissione di censori à la Zdanov o à la Goebbels incaricata di valutare l'arte degenerata (pardon, divisiva). Tanto che Beppe Sala e l'assessore alla Cultura Tommaso Sacchi hanno scaricato subito il barile. (Crippa segue a pagina quattro)

Samara e la nostra "diversità"

La ragazza francese mandata in coma perché senza velo

Roma. "Le donne sono oppresse in Afghanistan, in Iran, in Mali e... nelle banlieue francesi", aveva detto da Cannes l'attrice iraniana Zahra Amir Ebrahimi. E i conformisti con i lustrini del red carpet devono averlo capito questa settimana con Samara, la tredicenne picchiata all'uscita della scuola media "Arthur Rimbaud" di Montpellier. "Samara si trucca un po' – ha dichiarato la madre della ragazza, Hassiba Radjoul – E questa ragazzina che l'ha aggredita ha il velo. La chiamavano kouffar (miscredente). Mia figlia si veste in stile europeo. Ci sono stati insulti, kabba (puttana)". Samara è stata ricoverata e indotta in coma artificiale. Una sorta di polizia morale occulta, di piccolo ministero della promozione della virtù e della repressione del vizio, come nella Kabul dei talebani, all'interno delle scuole francesi? Il ministro dell'Istruzione, Nicole Belloubet, dichiara: "Il mio braccio non tremerà". Marine Le Pen ha attaccato gli "islamisti", il cui obiettivo "non è separare, ma cambiare la nostra società". (Meotti segue a pagina quattro)

Più fessi dei fessi

A Bari la sinistra barcolla, e la destra che fa? Non ha manco un candidato sindaco

Ella, anzi Elly, cioè Schlein, ieri ha detto che Giuseppe Conte sta abbandonando il campo largo a Bari, dove il leader del M5s ha annul-

DI SALVATORE MERLO

lato le primarie di coalizione per il sindaco. Per quali misteriosi segni se ne sia sia accorta, non riusciamo a immaginare. Il fatto è che a questa donna – che la Provvidenza non ci ha inviato ma ci invidia – non si può nascondere nulla. Tuttavia su una cosa ella, cioè Elly, si sbaglia. Ovvero quando pensa che "se Conte fa così vince la destra". Ecco. Su questo aspetto ci sentiamo di confortarla. Si direbbe certo impossibile, eppure in Puglia c'è qualcuno che è più fesso della sinistra: la destra. Breve cronaca delle ultime settimane. 130 arresti. Un omicidio mafioso. Un consigliere comunale del centrosinistra in carcere. Una assessora del centrosinistra indagata e dimessa. Un sindaco del centrosinistra in carcere. Il sistema di Emiliano e Decaro che barcolla. Conte che dà il colpo di grazia usando la questione morale contro il Pd... e la destra che fa? A Bari, dove accade tutto questo, a pochi mesi dalle elezioni, non ha nemmeno un candidato sindaco. Al momento infatti l'unica candidatura in campo con chance di vittoria, l'unica alternativa al Pd crollato, è quella del candidato di Conte. Dunque Schlein non si deve affatto preoccupare della destra, ma si deve preoccupare di Conte. Questi della destra non fanno male a nessuno. Sono innocui. Ne sia certa. Michele Emiliano d'altra parte li teneva sempre sul comò, come statuette gentili, con scritto sotto: "Amor di pastorello". Non è certo un caso se la metà di loro, in questi anni, in Puglia, ha trovato posto nelle liste elettorali della sinistra, negli assessorati della sinistra e nelle partecipate regionali e comunali del sistema Emiliano-Decaro (l'acquedotto, i cda dei trasporti comunali e regionali, l'Anpal regionale e via elencando). Insomma, poiché la sinistra per anni gli ha dato un lavoro, gli uomini della destra pugliese non sono stati tormentati dalla preoccupazione di avere un'idea. Figurarsi dunque, adesso, un candidato sindaco a Bari. Ma che gli importa a loro? La loro più grande escogitazione politica nelle ultime settimane in cui crollava il centrosinistra è stata quella di farsi fotografare mentre andavano dal ministro dell'Interno a perorare la necessità di sciogliere un comune, quello di Bari, che andava comunque alle elezioni. Forse contano di eleggere il commissario? Vai a sapere.

Mattarella incompreso

Su Salis voleva toni più bassi, ma il Pd ha fatto l'opposto. La distanza fra il Colle e Schlein

Roma. La telefonata di Mattarella al padre di Ilaria Salis non aveva come scopo solo quello di mostrare un interessamento personale al caso dell'insegnante detenuta in Ungheria, ma anche e soprattutto quello di inviare un messaggio ai partiti: "Le istituzioni stanno lavorando, abbassate i toni". Lo riferiscono al Foglio fonti vicine al Quirinale. L'invito del capo dello stato, però, non è stato affatto colto, soprattutto dal Pd, che ha continuato a sbandierare l'idea di candidare Salis alle europee. Una baraonda che ha irritato Budapest. (Antonucci segue nell'inserto XIX)

Gelo su Cesa & Salvini

Mugugni dal Ppe e dalla Lega. Il capo del Carroccio si fa moderato. E spunta Cuffaro

Roma. Uno è il leader di Identità e democrazia, gli sfasciacarrozze di Bruxelles. L'altro è il capo della navicella centrista, da sempre nel solco del Partito popolare europeo. Una strana, stranissima coppia che dopo mille frenate e accelerazioni, e di nuovo stop, ieri ha ufficializzato l'unione di comodo per le europee, e non solo. Eccoli: Matteo Salvini, neo moderato che si professa ora "liberale e antifascista", e Lorenzo Cesa, segretario dell'Udc, vecchia volpe democristiana. Alla fine ce l'hanno fatta a inviare la nota congiunta di un matrimonio nell'aria da mesi. Le rispettive famiglie di appartenenza però mugugnano. A Weber, capo del Ppe, questa intesa non piace. Nella Lega c'è un fronte che l'ha messo per iscritto: che c'entriamo noi con l'Udc? (Canettieri segue nell'inserto XIX)

Le rape di Schlein

La segretaria replica a Conte: "Hai rotto l'unità. Aiuti la destra". Bonaccini pensa di ritirarsi

Roma. Pure la parte del Pd cornuto. Ora l'offeso lo fa lui, Conte: "Se i dem non ritirano l'accusa di slealtà ci saranno conseguenze". Vola a Bari, manda all'aria le primarie, perché al Pd manca solo l'indagine per calzini puzzolenti, ma Schlein, finalmente, intensa, gli replica: "Abbiamo lavorato per l'unità a differenza di altri", "Conte l'ha rotta e aiuta la destra"; "aveva architettato la conferenza stampa"; "chi ha iniziato a fare politica da Chigi non conosce la militanza". Se tra sei mesi resta ancora alla guida del partito, non avrà rivali; se lascia, e si ritira in Tibet, non le basteranno sette anni. Le tocca gestire la suburra alle cime di rape. Bonaccini non vuole più candidarsi. La segretaria ha chiesto ad Andrea Orlando di correre. Lo chiamavano il "panino" di Elly, lo schema europeo (un civico, una figura del partito e lei) ma è già "fracico" e serve una tisana al carciofo. (Caruso segue nell'inserto XIX)

Confindustria 110%

Tema: ma Orsini è ancora convinto che il Superbonus sia la salvezza dell'Italia? Un ripasso delle sue idee

Roma. Dopo l'elezione unitaria e quasi unanime a presidente, Emanuele Orsini ha detto che la sua Confindustria vuole essere "centrale, di prospettive e piena di proposte" per "dare al governo, in Italia, e all'Europa soluzioni per la crescita delle imprese". Prima di sapere quelle nuove, sarebbe interessante ascoltare dal neo-presidente una riflessione critica su quelle vecchie, di proposte. Dato che, proprio in questi giorni, il ministro Giancarlo Giorgetti sta ultimando il Def col "mal di pancia", a causa della voragine nel bilancio prodotta dai bonus edilizi. In questi anni per la Confindustria il Superbonus è stato un vessillo, e Orsini il suo alfiere: ogni volta che un governo tentava di abbassare un pochino la bandiera, lui la sventolava più forte. (Capone segue nell'inserto XVII)

PENSARE ALLA SALUTE

Pochi soldi alla sanità. La critica ipocrita dei fan del Superbonus

EDITORIALE A PAGINA TRE

VALLEVERDE

il Giornale

DA 50anni CONTRO IL CORO

SABATO 6 APRILE 2024 · DIRETTO DA ALESSANDRO SALLUSTI · Anno LI · Numero 83 · 1.50 euro*

www.ilgiornale.it

VALLEVERDE SOFTSYSTEM MADE IN ITALY

l'editoriale

A SINISTRA MANCA LA VOCAZIONE A GOVERNARE

di **Alessandro Sallusti**

Non c'è colla che tenga, il «campo largo» che da quasi vent'anni la sinistra cerca di mettere insieme per battere le destre non regge neppure il minimo urto. Sono cambiate le formule – dall'Ulivo di Prodi all'alleanza di oggi con i grillini –, ma il risultato non cambia, come dimostra la drammatica rottura avvenuta sui fatti di Bari.

Neppure governare è servito a tenere insieme ciò che insieme non può stare: nel 1998 il governo Prodi uno, primo di sinistra della storia, cadde dopo soli due anni per mano di Rifondazione comunista. Fu sostituito dal primo governo D'Alema, azzoppato da una faida interna dopo un solo anno di vita. Peggio andò il D'Alema due: quattro mesi e quattro giorni. Passano gli anni, torna Prodi, ma ha vita breve: cade nel 2008 per mano dell'alleato Mastella dopo solo un anno e undici mesi. Nel 2013 Enrico Letta premier dura nove mesi, azzoppato dal suo segretario Matteo Renzi che ne prende il posto, ma che durerà neppure tre anni ucciso un po' da sé stesso (il referendum perso), ma soprattutto dall'ala sinistra del suo partito.

Tutto questo elenco per dire che la sinistra italiana non ha alcuna vocazione di governo, e questo è il problema che nessuno vuole ammettere. Lo schema delle rivalità suicide tra Prodi e D'Alema prima e tra Renzi e Letta (con relativi alleati tra i partiti minori) poi si sta ripetendo puntualmente tra Schlein e Conte, che non sono dello stesso partito, ma millantano di essere alleati per una alternativa all'attuale governo. Non è possibile, sia perché, come abbiamo visto, lo dice la storia, sia perché proprio il dna di quell'area politica li condanna al fallimento: prima il potere personale o di clan, poi il governo.

Al di là di quello che dicono a favore di telecamera, il nemico della Schlein, l'avversario da battere, non è Giorgia Meloni bensì Giuseppe Conte (e viceversa, ovviamente), altrimenti «muoia Sansone con tutti i filistei». E questa è la vera anomalia della nostra democrazia, quella che impedisce un sano bipolarismo. Perché un polo (il Centrodestra) è chiaro cosa è e, messo alla prova, ha sempre garantito stabilità, l'altro (la sinistra) è un pentolone in continua ebollizione dal quale non sai mai che cosa possa saltare fuori. E anche qualora uscisse qualche cosa di commestibile, tranquilli che in cucina c'è qualcuno sempre pronto ad avvelenarlo. Ristorante sconsigliabile.

LE LODI DEL «DAILY TELEGRAPH»

«L'Inghilterra impari dalla premier Meloni»

Alberto Giannoni a pagina 6

L'INTERVENTO

ECCO PERCHÉ IL RITORNO DI TRUMP NON DEVE FARE PAURA ALL'EUROPA

di **Mike Pompeo**

Recentemente ho avuto l'opportunità di incontrare leader politici ed economici di tutto il mondo, da Roma a Monaco di Baviera, da Tokyo a Raleigh, nella Carolina del Nord. Personaggi di alta caratura con background, punti di vista e interessi diversi, ma quasi tutti animati dalla stessa domanda: una seconda (...)

segue a pagina 10

L'ANALISI

L'Ucraina nella Nato resta l'unica via per la pace

Augusto Minzolini a pagina 12

FINE DEL CAMPO LARGO

Pd-M5s, il giorno più buio

Conte azzera gli accordi dopo il caso Bari

La statua rifiutata a Milano

Se una madre che allatta fa indignare i moralisti

Valeria Braghieri a pagina 16

POLEMICHE La statua di Vera Omodeo dedicata alla maternità

L'onda lunga barese contagia Regioni e Comuni al voto in primavera. Nell'inner circle di Giuseppe Conte la tentazione è forte: «Rispolveriamo il Pd di Bibbiano», il vecchio slogan di Luigi Di Maio che tante soddisfazioni (in termini di consenso) diede ai grillini. Da Potenza a Cremona: ora il M5s frena sulle intese. È l'ora più buia del campo largo.

Boezi, **Bulian**, **Cesaretti**, **Malpica**, **Manti** e **Napolitano** da pagina 2 a pagina 4

SOCIETÀ SUBAPPALTATRICI

Bufera su Armani: accuse di caporalato

Cristina Bassi e **Luca Fazzo**

Nell'hinterland milanese schiere di cinesi lavoravano sottopagati per i terzisti del gruppo Armani. E l'azienda, per i giudici, sapeva.

a pagina 15

L'INCHIESTA PER CORRUZIONE

Nuovo stadio della Roma: 8 anni all'ex grillino De Vito

Dessì a pagina 8

IL CASO DI BUDAPEST

Show del padre e nuovi indizi: per la Salis processo in salita

di **Filippo Facci**

Tutto converge contro Ilaria Salis, anche i primi indizi di colpevolezza. Tutto, purtroppo, converge contro di lei, imputata in un caso giudiziario che rischia di ridiventare banale man mano che si ricompongono i tasselli sparpagliati dalla confusione politica e mediatica. Convergono le dichiarazioni del governo ungherese e del ministro della Giustizia italiano, i quali, pur con tonalità che più opposte non si potrebbe, hanno ricordato che in democrazia il potere politico è separato da quello giudiziario e che le pressioni e la confusione non aiutano i canali diplomatici attraverso i quali due governi (...)

segue a pagina 9

la stanza di **Feltri**
alle pagine 18-19

*IN ITALIA, FATTE SALVE ECCEZIONI TERRITORIALI (VEDI GERENZA)
SPEDIZIONE IN ABB. POSTALE - D.L. 353/2003 (CONV. IN L. 27/02/2004 N. 46) - ART. 1, C. 1, DCB MILANO

ITALIANI DA COMPETIZIONE

di **Luigi Mascheroni**

Niente suscita più domande del sesso, una cosa che però può dare parecchie risposte.

Gira da qualche giorno, a cura della autorevole (?) *World Population Review*, una curiosa ma indicativa classifica sul «Numero medio di partner sessuali per Paese» nel 2024. Insomma: quante relazioni hanno mediamente le persone nel corso della vita, nazione per nazione. Purtroppo la classifica si riferisce solo agli uomini. Un ennesimo antipatico atto di sessismo.

Comunque i dati forniti sono interessanti. Diciamo subito che gli italiani hanno una media di 11,8 partner sessuali in tutta la loro vita. A parte il fascino misterioso del punto decimale («Io ho avuto 7,3 donne, ma quella che ho amato di più è la 0,3»), inorgoglisce il fatto che siamo noni al mondo! A pari merito con gli svedesi, anche se però loro hanno le svedesi...

Primi i turchi (ma è affidabile una nazione retta da Erdogan?): 14,5. Dimostrazione che si può barattare un po' di libertà in cambio di tempo libero per fare sesso. Seconda e terza, Australia e Nuova Zelanda con 13. Poi gli islandesi (sono così pochi che in pratica tutti sono stati a letto con tutte) e ultimi gli indiani (3). Il mito del sesso tantrico va rivisto.

Per il resto notiamo che i francesi sono in bassa classifica e i tedeschi in bassissima. Si capisce forse perché abbiano così tanta voglia di invadere - freudianamente - altri Paesi.

"Nomine sanitarie e favori in cambio di voti e tessere": indagato pure il ras del Pd torinese Gallo, padre del capogruppo regionale. Questione morale da Nord a Sud

DS10239 DS10239

il Fatto Quotidiano
NON RICEVE ALCUN FINANZIAMENTO PUBBLICO

Sabato 6 aprile 2024 - Anno 16 - n° 95
Redazione: via di Sant'Erasmo n° 2 - 00184 Roma
tel. +39 06 32818.1 - fax +39 06 32818.230

€ 2,00 - Arretrati: € 3,00
Spedizione abb. postale D.L. 353/03 (conv.in L. 27/02/2004 n. 46)
Art. 1 comma 1 Roma Aut. 114/2009

VOTI COMPRATI Conte: "Ho avvisato Schlein"

Bari, il Pd si arrocca sull'uomo di Decaro

■ Il leader M5S: "Dopo gli scandali serve discontinuità con il civico Laforgia". La segretaria dem fa un comizio col sindaco, il fido Leccese ed Emiliano: "I 5Stelle fanno vincere la destra". Ma è pronta a cercare un altro nome

DE CAROLIS E MARRA A PAG. 2 - 3

MELONI "PIGLIATUTTO"

La destra contro la par condicio: no a fasce orarie

SALVINI A PAG. 4

I GIUDICI: CAPORALATO

Armani: si lavora a 2 € l'ora, borse a ricarico 2mila%

A PAG. 14

ESCLUSIVO LE 'NDRINE ACQUISTANO I TERRENI PER POI CEDERLI ALLA SOCIETÀ

Espropri del Ponte: lo Stato pagherà i clan

I MANCUSO DI LIMBADI&C. AVRANNO PURE GL'INDENNIZZI PER I PASSAGGI DEI CAMION. E I COMITATI VANNO IN PIAZZA

MODICA E MUSOLINO A PAG. 6 - 7
CON IL COMMENTO DI MADDALENA OLIVA

IL MINISTRO VUOLE RIFORMARE LE CONCESSIONI

Guerra Salvini-Meloni per rifare le autostrade: servono altri 20 miliardi, però non c'è un euro

DI FOGGIA A PAG. 5

I VERBALI DI "HYDRA", ANCHE SU MESSINA DENARO

Voti e soldi riciclati: l'uomo di FI rivela ai pm il patto a Milano mafia-camorra-'ndrangheta

MILOSA A PAG. 15

Colpa d'Alfredo

» Marco Travaglio

Da quando si chiamava ancora Pds e sinistra Dc che il Pd trova sempre il modo di battere il *mea culpa* sul petto degli altri. Invece di tagliare una volta per tutte il nodo politica&affari, che tanti suoi compagnucci ha portato in tribunale e nella vergogna, il centrosinistra riesce sempre a inventarsi una scusa per scaricare barile. Passa da uno scandalo all'altro e, per non cambiare prassi e classi dirigenti, cambia un segretario a biennio. In Tangentopoli era colpa delle mele marce all'insaputa del partito (tipo Greganti, per chi ci credeva). Dopo, dei pm giustizialisti e allergici al "primato della politica" (lo dicevano pure i pidiessini ben nascosti dietro B.). E comunque la destra era molto peggio, quindi toccava tenersi i meno peggio. Quando i 5Stelle posero fine al finto bipolarismo destra-sinistra, il rosso e il nero sulla roulette truccata dove vinceva sempre il banco, i progressisti votarono i barbari grillini. Apriti cielo: antipolitici, fascisti, qualunquisti. Intanto, con Renzi, il Pd era diventato la copia sfigata di FI, imbarcando di tutto, abolendo l'articolo 18, scassinando la Costituzione, occupando la Rai, votando contro il Reddito, la Spazzacorrotti, il dl Dignità. Ogni primaria, locale e nazionale, era impreziosita da banchieri, riccastri e file di cinesi e magrebini reclutati un tanto al chilo dai capibastone: però vuoi mettere l'unico partito veramente democratico che fa decidere gli elettori. Vinceva sempre il casinò, almeno fino a un anno fa, quando gli elettori ribaltarono il Risiko dei capicorrente e scelsero Elly Schlein per cambiare davvero.

Il Pd poteva fare finalmente pulizia del marciume, invece i Gattopardi usarono l'ingenua segretaria per l'ultimo gioco di prestigio: fingere di cambiare tutto per cambiare solo lei. Tanto c'era il nuovo babau – il fascismo alle porte – da sventolare per occultare le magagne di casa con l'aiuto dei giornaloni, che danno sempre la colpa a Conte: perché è morto, perché non è morto, per la pochette, per il dolcevita, perché non vuole il campo largo, perché lo vuole ma aspira financo ad arrivare primo. Ora, con due retate in due settimane a Bari, il Pd è nudo: a furia di inglobare pezzi di destra in Regione con Emiliano e in Comune con Decaro (gli Scilipoti sono brutti solo se fanno il percorso inverso), s'è messo in casa i cavalli di troia che hanno portato voti sporchi e comprati. Comodi per vincere le elezioni, scomodi quando un pm li scopre. E di chi è la colpa? Del Pd locale e nazionale (Boccia, fedelissimo di Elly, viene di lì) che lorda chiunque ci si allei? No, di Conte che diserta le primarie per evitare altri mercati delle vacche, mentre il Pd non trova di meglio che il capo di gabinetto di Decaro. Come se il Pd non fosse la malattia, ma la cura. Fino alla prossima retata.

» LA PROTESTA DEL CINEMA

Il miglior film è lottare uniti senza le combriccole

» Marco Bellocchio

Non ricordo nella mia esperienza uno sciopero generale del cinema e dell'audiovisivo in Italia. Non è mai stato possibile lottare tutti insieme, per disuguaglianze ramificate.

A PAG. 18

LE NOSTRE FIRME

- **Lerner** Schlein sfidi i "troppo furbi" *a pag. 11*
- **Arlacchi** Nato, salassi senza nemici *a pag. 17*
- **Fini** La "neolingua" è tutta acronimi *a pag. 24*
- **Valentini** Stampa padronale: i danni *a pag. 11*
- **Pallante** Regionalismo e secessione *a pag. 11*
- **Truzzi** Il premierato presidenzialista *a pag. 4*

ALLA FIERA DI SINGAPORE

Armi israeliane "testate" a Gaza

GROSSI A PAG. 9

IL RIESAME SUI 3 ELKANN

"John istigò Marella Agnelli da sempre nei paradisi fiscali..."

BOFFANO E GRASSO A PAG. 16

La cattiveria

Biden striglia Netanyahu: "Se non cessate il fuoco immediatamente, ci vedremo costretti a vendervi altre armi"

LA PALESTRA/SILVIO BOCCARDI

CHE C'È DI BELLO

De Carlo comedy, un amico Robot, Waug reazionario

DA PAG. 20 A 23

Oggi su Alias

UN REPORTAGE DAL 1999 Un quarto di secolo è passato da quando la Nato iniziò a bombardare la Repubblica Federale di Jugoslavia

Domani Alias D

FEYERABEND «Contro il metodo», l'edizione definitiva a cinquant'anni dall'uscita del capolavoro dell'enfant terrible della filosofia della scienza

Visioni

AMARO FREITAS Intervista al pianista brasiliano per un disco che racconta il paese prima della colonizzazione

Sara Guabello pagina 14

quotidiano comunista

il manifesto

oggi con ALIAS

■ CON LE MONDE DIPLOMATIQUE + EURO 2,00

SABATO 6 APRILE 2024 – ANNO LIV – N° 83 www.ilmanifesto.it euro 2,50

Il primo ministro israeliano Benjamin Netanyahu foto di Lior Mizrah/Getty Images

Uomo avvisato

Compaiono crepe nel rapporto speciale tra Stati uniti e Israele, impensabili sei mesi fa. Tel Aviv concede misure tampone, insufficienti: apre il valico di Erez e punisce due ufficiali per il raid sugli operatori umanitari. Ma le armi Usa non sono in discussione pagine 2,3

L'ultima goccia

Biden si impone su Bibi. Cambio di rotta epocale

Luca Celada

Sarà stato l'attacco al convoglio del World Central Kitchen l'ultima goccia? L'uccisione degli operatori umanitari occidentali, fra cui un americano, sarà l'evento a determinare infine una svolta epocale nei rapporti fra Israele ed il suo storico sponsor, gli Stati uniti? Per tentare di capirlo si analizzano le parole del presidente Biden nelle telefonate con Netanyahu. L'ultima avrebbe segnato un nuovo passo nell'escalation di avvertimenti come ha confermato John Kirby, portavoce della national security che ha sintetizzato le condizioni imposte da Washington: indagini «effettive» sull'accaduto, apertura dei varchi, passaggio di «almeno 350 carichi» di aiuti al giorno, misure concrete per garantire la sicurezza degli operatori umanitari. Oltre ai passi specifici, Kirby ha calcato sulla necessità di concludere al più presto le operazioni militari ed una ripresa più seria dei negoziati, aggiungendo che la postura degli Stati uniti verrà determinata da quella che Washington ravviserà nelle azioni di Israele nei confronti della sicurezza dei civili. «Se non vedremo passi concerti su Gaza, li dovremo prendere noi». È vero che l'asprezza del linguaggio è inficiata dalle forniture di bombe e cacciabombardieri che contemporaneamente proseguono senza sosta, ma la tensione fra Washinton e Tel Aviv non ha tuttavia precedenti in una storia segnata dal sostegno incondizionato anche nei momenti di "divergenza".

— segue a pagina 3 —

DOPO LE INCHIESTE PER VOTO DI SCAMBIO E LA SOSPENSIONE DELLE PRIMARIE

Bari, scoppia la crisi tra Conte e Schlein

Non è più una questione locale: le primarie saltate nel campo largo a Bari diventano oggetto di una resa dei conti fino a questo momento inedita tra Giuseppe Conte ed Elly Schlein. Il leader del Movimento 5 Stelle rivendica la scelta di aver fatto saltare la consultazione della base, insiste sulla candidatura di Michele Laforgia e risponde a muso duro a chi lo accusa di slealtà: «Il Pd ritiri queste insinuazioni o ci saranno conseguenze».

La segretaria dem, in serata nel capoluogo pugliese per un'iniziativa fissata in precedenza a sostegno di Vito Leccese, polemizza sulla militanza dell'ex premier: «Capisco che chi ha cominciato a fare politica direttamente da Palazzo Chigi non capisca che le primarie sono espressione di una comunità. Ma non accetto che ci si manchi di rispetto». SANTORO A PAGINA 6

NICOLA FRATOIANNI, SINISTRA ITALIANA

«I due candidati trovino un nome»

«Mi rivolgo ai candidati baresi Vito Leccese e Michele Laforgia affinché trovino una soluzione. Sono loro che si candidano, con le loro facce e le loro storie, per svolgere questo lavoro complesso. Nulla c'è di peggio di una rottura che favorisca la destra», dice al *manifesto* Nicola Fratoianni. A PAGINA 7

25 APRILE A MILANO

Sala: «Saremo in tanti E sarà importante»

Il sindaco di Milano Sala: «Viviamo un momento ad alto rischio ed è giusto riaffermare con forza che siamo amanti della democrazia. Potrà anche essere l'occasione per recuperare i disillusi. Ho apprezzato davvero il vostro appello. Penso che sarà un 25 aprile molto importante». BONGI A PAGINA 4

SULLA NAVE DI EMERGENCY

Duecento vite salvate dall'inferno libico

«In Libia non ci voglio tornare mai più», esclama un giovane appena gli operatori umanitari di Emergency lo fanno salire sul gommone di soccorso. Ieri la nave ha salvato 200 persone a bordo di due barconi. Un terzo ha chiesto aiuto, mentre il Viminale spediva l'Ong a Ravenna. ROSSI A PAGINA 5

LAVORO NERO

L'Armani operations casca sul caporalato

Una borsa prodotta a meno di 93 euro venduta nei negozi di lusso a 1.800 grazie alle aziende fornitrici che esternalizzano le commesse a opifici cinesi. Il Tribunale di Milano dispone l'amministrazione giudiziaria per la Giorgio Armani Operations Spa per non aver controllato la filiera produttiva. MAGGIONI A PAGINA 9

BOLOGNA

Manganelli contro chi difende il parco

Prima gli scontri in pieno giorno, coi manifestanti contrapposti alle forze dell'ordine. Poi, ieri notte, l'arresto di un adolescente - con taser e spray al peperoncino. La piccola vicenda del parco Don Bosco di Bologna sta diventando una storia di repressione (contro chi si sta opponendo al taglio di 60 alberi) che infiamma anche la politica cittadina. E gli ambientalisti chiedono al sindaco di comunicare alla questura «che il Comune non ha più intenzione di avvalersi dei manganelli». TECLEME A PAGINA 8

Poste Italiane Sped. in a. p. - D.L. 353/2003 (conv. L. 46/2004) art. 1, c. 1, Dpa/C/RM/23/2103

Clemente
AMORE IN OGNI GOCCIA DAL 1895
L'OLIO BUONO VERAMENTE

la Repubblica

Fondatore *Eugenio Scalfari*

Direttore *Maurizio Molinari*

Sabato 6 aprile 2024

Oggi con *d*

Anno 49 N° 83 - In Italia € 2,50

Clemente
AMORE IN OGNI GOCCIA DAL 1895
L'OLIO BUONO VERAMENTE

BATTAGLIA POLITICA A BARI

"Conte aiuta la destra"

Schlein attacca il leader M5S perché fa saltare il campo largo. La replica: "La legalità per noi non è negoziabile"
Il Viminale accelera sullo scioglimento dell'amministrazione Decaro per impedire la corsa alle Europee del sindaco dem

Salvini estende il condono: includerà zone sismiche e di pregio

Il leader M5S fa saltare il campo largo. Elly Schlein e Giuseppe Conte hanno toccato ieri a Bari il punto più difficile del loro rapporto. La segretaria nazionale del Pd lo accusa di inaffidabilità per la sua decisione di annullare le primarie per il candidato sindaco di Bari, all'indomani della nuova indagine sul voto di scambio che ha toccato l'assessora regionale ai trasporti Maurodinoia. «Io, a differenza di altri sono una persona che mantiene gli impegni presi», accusa la leader. Il sindaco Decaro continua a essere bersaglio del Viminale. E il condono di Salvini si allarga.

di **Amato, Carlucci, Colombo, De Cicco, Foschini, Fraschilla** *e* **Pistilli** ● *da pagina 2 a pagina 7*

Il commento

La sinistra pensi alla propria identità

di **Massimo Giannini**

Sono lontani i tempi in cui il tronfio D'Alema di ogni vigilia annunciava "siamo pronti a portare la Puglia al governo del Paese".
Era il 2013, l'anno della non-vittoria del Pd e del pio Bersani sbeffeggiato in diretta streaming dai ridanciani grillini Lombardi e Crimi.
Oggi quasi ci risiamo. Neanche stavolta la Puglia porterà la sinistra a Palazzo Chigi: in compenso, trascina le opposizioni nel baratro e costringe la povera Schlein a prendersi i pesci in faccia dall'ineffabile Conte.
Se mai è esistito, il "campo largo" muore qui, sul mitico Tavoliere, dove una volta imperavano le volpi dalemiane e oggi scorazzano solo gli sciacalli del trasformismo.
Lo scandalo pugliese disvela una volta di più le miserie della politica e i limiti del Partito democratico, esposto a venti e maree perché irrisolto, indefinibile e dunque infiltrabile.

● *continua a pagina 27*

Siccità

La grande sete della Sicilia "Venga l'esercito"

di **Stefano Mancuso**

● *a pagina 26*
di **Brunetto** *e* **Di Peri**
● *a pagina 16*

Altan

Netanyahu cerca il disgelo con Biden "Riapriamo i valichi agli aiuti umanitari"

dal nostro inviato **Fabio Tonacci** *e di* **Sami al-Ajrami**
● *alle pagine 10 e 11*

Terremoti

La generazione di aquilani che non è mai entrata a scuola

dal nostro inviato
Giampaolo Visetti

● *alle pagine 14 e 15*

Lettera ai miei figli quindici anni dopo

di **Giustino Parisse**

Ciao ragazzi. Eccomi di nuovo qui. Sono passati 15 anni da quella notte che per voi non è mai finita. Vergare questa lettera ogni 12 mesi è diventata una fatica.

● *a pagina 15*

Una scossa del 4,8 sorprende New York

dalla nostra inviata
Anna Lombardi ● *a pagina 13*

Benu Talent FR - Collezione BENU Recycled

FISCHBACHER 1819

Fabrics – Carpets – Wallcovering

FISCHBACHER1819.COM

Spettacoli

Civil War l'America devastata diventa un film

di **Gabriele Romagnoli**

● *a pagina 32*

Domani in edicola

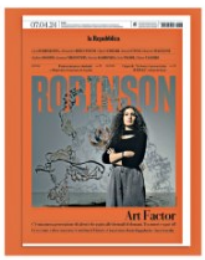

Inchiesta su Robinson come nasce un giovane artista

Scalfari 100 a Roma

L'Italia di Eugenio in scena con Massini all'Auditorium

di **Scarafia** *e* **Zaffino**

● *alle pagine 28 e 29*

Sede: 00147 Roma, via Cristoforo Colombo, 90 Tel. 06/49821, Fax 06/49822923 - Sped. Abb. Post., Art. 1, Legge 46/04 del 27 /02/2004 - Roma.

Concessionaria di pubblicità: A. Manzoni & C. Milano - via F. Aporti, 8 - Tel. 02/574941, e-mail: pubblicita@manzoni.it

Prezzi di vendita all'estero: Francia, Monaco P., Slovenia € 3,00 - Grecia € 3,50 - Croazia € 3,00 - Svizzera Italiana CHF 3,50 - Svizzera Francese e Tedesca CHF 4,00

con libro 100 volte Scalfari € 12,40

NZ

DIVINO MARKET PREZZI OUTLET

SABATO 6 APRILE 2024

IL SECOLO XIX

QUOTIDIANO FONDATO NEL 1886 - EDIZIONE GENOVA

2,20€ con "GENTE + ELLE" in Liguria, AL e AT - 1,50€ in tutte le altre zone - Anno CXXXVIII - NUMERO 82, COMMA 20 /B SPEDIZIONE ABB. POST. - GR.50 - MANZONI & C. S.P.A. - Per la pubblicità su IL SECOLO XIX e RADIO 19 Tel. 010.5388.200 www.manzoniadvertising.it

DIVINO MARKET PREZZI OUTLET

L'AGRONOMO GIOVANNI GOVI

Il cacciatore di nocciole che svela le nuove varietà

ITALO VALLEBELLA / PAGINA 15

SENSO UNICO ALTERNATO DA OGGI

Bargagli, prove di riapertura dopo la frana sulla statale 45

DANILO D'ANNA / PAGINA 25

ANCHE ROMAGNOLO TRA I 12 FINALISTI

Più scrittrici e voci nuove per il Premio Strega

SIMONETTA SCIANDIVASCI / PAGINA 17

GUERRA DI CIFRE SULLA SPESA PUBBLICA. GENOVA, I ROBOT ENTRANO IN CORSIA

Schillaci: «Sanità mai speso tanto» Ma i numeri non tornano

L'immunologo Moretta: il sistema sta crollando
Liguria, svolta digitale: tutti i servizi in una app

LA PROPOSTA DELLA LEGA

Baroni e Monticelli / PAGINE 4 E 5

Condono "Salva Casa" anche Tajani dice no Salvini: «Vado avanti»

Sul piano "Salva Casa" Matteo Salvini resta solo. Dopo la frenata della premier Giorgia Meloni, anche Forza Italia prende le distanze.

«Il governo ha aumentato le risorse per il fondo sanitario nazionale raggiungendo cifre mai viste in passato». Il ministro della Salute Schillaci controbatte alla lettera di premi Nobel ed esperti in cui si denuncia la crisi della sanità pubblica. Ma le cifre non tornano: il finanziamento rispetto al Pil è sceso in realtà dello 0,2%. L'immunologo Moretta, ex direttore scientifico del Gaslini, avverte: «Se si continua così, presto sarà impossibile curare tutti i cittadini».

FILIPPI, MARGIOCCO, ROSSI E RUSSO / PAGINE 2 E 3

POSSIBILE PER L'EX MINISTRO IL RUOLO DI CAPODELEGAZIONE. A RISCHIO BENIFEI

Schlein chiede a Orlando di candidarsi per l'Europa

La segretaria del Pd Elly Schlein ha chiesto ad Andrea Orlando di candidarsi alle elezioni europee, mettendo sul piatto un ruolo di primissimo piano per l'ex ministro: portabandiera della maggioranza interna del partito a Bruxelles e il capodelegazione del Pd al Parlamento europeo. Uno scenario maturato negli ultimissimi giorni, durante i quali i due si sarebbero anche incontrati a Roma per discutere del futuro.

MARIO DE FAZIO / PAGINA 7

IL MUSEO DEL MARE DI GENOVA COMPIE 20 ANNI E CERCA NUOVI SPAZI

Galata, l'età dello sviluppo

La facciata del museo Galata, nella darsena di Genova — Licia Casali / PAGINA 38

IL PRESIDENTE DEL CONI PROMUOVE IL PIANO PER LO STADIO

Malagò: «Ferraris, fate presto»

Il Ferraris, al centro del piano di restyling — Alessandro Palmesino / PAGINA 21

MEDIO ORIENTE

Iran, folla in piazza contro Israele «Ci vendicheremo»

Fabiana Magrì / PAGINA 10

A Teheran hanno partecipato in migliaia ai funerali dei Guardiani della rivoluzione uccisi nel raid del primo aprile, attribuito a Israele. Slogan di vendetta.

GERUSALEMME PREGHIERA BLINDATA PER IL RAMADAN

NELLO DEL GATTO / PAGINA 11

CRONACA

Così la 'ndrangheta mette nel mirino i cantieri autostradali

Giuseppe Legato / PAGINA 9

Terremoto politico-giudiziario in Piemonte a due mesi dalle Regionali. A partire dalle infiltrazioni della 'ndrangheta nei cantieri di diverse autostrade italiane.

Paghe da tre euro per i lavoratori delle griffe del lusso

Andrea Siravo / PAGINA 13

Per aver agevolato in modo colposo lo sfruttamento dei lavoratori, il Tribunale ha messo in amministrazione giudiziaria la Giorgio Armani Operations.

PEFC Licenza attribuita per dichiarazione del titolare della rivista

PREZZI OUTLET
DIVINO MARKET
VINO SFUSO
VINO DI MARCA IN BOTTIGLIA
BAG IN BOX
VIA ARMENIA 15 R - GENOVA
APERTO DAL LUNEDÌ AL SABATO 9.00/19.30
ORARIO CONTINUATO - TEL. 010 731 7006

BUONGIORNO

I salsicciai

MATTIA FELTRI

Un articolo molto bello di Luciano Canfora sul Corriere della Sera, che prende spunto da un saggio di Ugo Fantasia e Luca Iori, attribuisce la nostra visione della democrazia ateniese a un equivoco: era un regime di minoranza, non soltanto per l'esclusione "dal diritto di cittadinanza di masse enormi", ma anche perché le decisioni venivano poi prese da una "minoranza dei presenti e dei partecipanti", che Tucidide quantifica in un quinto degli aventi diritto. Questo per restituire un minimo del senso della riflessione, con un finale apertissimo, in cui Canfora ricorda che già Aristofane aveva messo in guardia dal collasso cui va incontro la democrazia dell'oltranzismo. Non so se Canfora si riferisse ai Cavalieri, una commedia molto nota scritta da Aristofane due millenni e mezzo fa. Una commedia magnifica – quando si leggono i greci, la filosofia, le tragedie, le commedie, ci si chiede che restasse poi da aggiungere, in effetti non molto. I protagonisti sono due servi di Popolo (o Demo), padrone molto sensibile alle lusinghe, uno sciocco, un boccalone, circuito da un terzo servo, Paflagone, un fuoriclasse della piaggeria e del saper dire al padrone quanto il padrone si vuole sentir dire. I primi due servi pertanto detestano il terzo, e fortuitamente scoprono da un oracolo che sarà accantonato da un salsicciaio, uomo d'umile origine e disonestissimo, capace di salire a vette di fumisteria demagogica inaccessibili persino a Paflagone.

SEGUE / PAGINA 16

PREZZI OUTLET
DIVINO MARKET
VINO SFUSO
VINO DI MARCA IN BOTTIGLIA
BAG IN BOX
VIA ARMENIA 15 R - GENOVA
APERTO DAL LUNEDÌ AL SABATO 9.00/19.30
ORARIO CONTINUATO - TEL. 010 731 7006

Edizione chiusa in redazione alle 22

€ 2,50 in Italia — Sabato 6 Aprile 2024 — Anno 160°, Numero 95 — ilsole24ore.com

DS10239 DS10239

Il Sole 24 ORE

Fondato nel 1865
Quotidiano Politico Economico Finanziario Normativo

Agenzia Entrate
Lettere del Fisco a chi fa trading su piattaforme gestite dall'estero

Marco Piazza —a pag. 22

Pnrr
Il Mef bacchetta la Pa: pagamenti in 30 giorni anche ai professionisti

Gianni Trovati —a pag. 23

VALLEVERDE SOFTSYSTEM MADE IN ITALY

FTSE MIB 34010,88 -1,29% | SPREAD BUND 10Y 138,70 +4,30 | SOLE24ESG MORN. 1332,37 -1,43% | SOLE40 MORN. 1250,84 -1,21% Indici & Numeri → p. 25-29

IL CONSIGLIO DEI DIRITTI UMANI: 28 A FAVORE, SEI CONTRO

Onu, Israele «ritenuto responsabile di eventuali crimini di guerra»

Luca Veronese —a pag. 8

Diritti umani. Risoluzione approvata con 28 voti a favore, 13 astenuti e 6 contrari

CHIUSE LE AMBASCIATE

Hezbollah avverte: l'Iran risponderà a Israele, l'attacco a Damasco una svolta nella guerra

—Servizio a pag. 8

Sanatoria, intervento su tre livelli d'irregolarità

La misura salva case

Allo studio dai problemi di natura formale fino alle difformità più complesse

Tajani: in Senato c'è già una proposta analoga presentata da Forza Italia

Il provvedimento salva case a cui sta lavorando il ministero di Salvini dovrebbe contemplare tre ordini crescenti di interventi. Difformità di natura formale, come il disallineamento tra progetto e quanto realizzato in cantiere. Difformità interne, come le modifiche stratificate nei decenni, ad esempio con gli spostamenti di tramezzi e le aperture di porte. E difformità più pesanti, non sanabili per effetto del regime della doppia conformità. Tajani: in Senato c'è già una norma simile di Forza Italia. **Landolfi** e **Latour** —a pag. 4

DENIS BALIBOUSE / REUTERS

L'INTERVISTA/SERGIO ERMOTTI

«L'Italia è strategica nei piani Ubs Più fusioni Ue»

Luca Davi —a pag. 18

Al vertice. Sergio Ermotti, ceo del colosso svizzero Ubs e banchiere più pagato d'Europa

2-3 miliardi
L'IMPATTO SULL'ECONOMIA
La crescita economica grazie a 500mila nuove utenze in sei mesi

-23,8%
IL CALO PER LE AUTOVETTURE
Mentre i veicoli commerciali sono cresciuti del 28,5 per cento

INTERNET SATELLITARE

Starlink: pronti a coprire 500mila utenze in sei mesi

Carmine Fotina —a pag. 6

AUTOMOTIVE

Stellantis, -9,8% la produzione di veicoli in Italia

Filomena Greco —a pag. 11

Risparmio ai minimi dal 1995 L'Irpef famiglie sale del 10,2%

Istat

La propensione al risparmio delle famiglie italiane è passata dal 7,8% del 2022 al 6,3% del 2023, toccando il livello più basso dal 1995. A certificarlo è l'Istat che sottolinea anche come nel 2023 L'Irpef delle famiglie sia cresciuta del 10,2% sull'anno precedente. **Marroni** e **Serafini** —a pag. 3

LE PREVISIONI

Pil 2024, Bankitalia conferma il +0,6%

—Servizio a pagina 3

Epidemia in espansione

USA, L'INFLUENZA AVIARIA DAI POLLI ALLE MUCCHE

di **Marco Valsania**

L'influenza aviaria contagia i grandi allevamenti americani, dal pollame alle mucche da latte. Mentre vengono soppressi milioni di polli e galline, il Dipartimento dell'Agricoltura federale ha reso noto che molte mandrie di bovini sono state colpite. —a pag. 9

PANORAMA

VERSO IL DEF

Bonus edilizi: conto finale oltre 200 miliardi Debito pubblico su

Il conto finale di superbonus e degli altri bonus edilizi potrebbe superare i 200 miliardi di spesa. L'amministrazione finanziaria sta esaminando le centinaia di migliaia di comunicazioni su sconti in fattura e cessione del credito per il 2023 arrivati giovedì scorso. Le ipotesi su cui anche ieri si è lavorato al ministero dell'Economia convergono sullo scenario più complesso: quello di un contatore che supera i 200 miliardi. —a pagina 3

RAPPORTI CON I FORNITORI

Giorgio Armani Operations, faro del tribunale di Milano

Il tribunale di Milano ha messo in amministrazione giudiziaria la Giorgio Armani Operations con l'accusa di avvalersi «di soggetti che sono dediti a un pesante sfruttamento lavorativo». —a pagina 11

IL PIANO IDRICO

Emergenza acqua, 127 interventi per 3,6 miliardi

Pubblicata la relazione alla cabina di regia del commissario straordinario alla crisi idrica: sono 127 gli interventi ritenuti prioritari per una spesa di 3,6 miliardi finalizzata a migliorare le infrastrutture. —a pagina 5

DA OGGI IN EDICOLA

L'arte di crescere
Sette passi per diventare leader

—In edicola a 13,90 euro

Motori 24

Test drive
Bmw iX2, sportività di un suv elettrico

Simonluca Pini —a pag. 14

Food 24

Surgelati
Per i piatti pronti crescita oltre il 34%

Emiliano Sgambato —a pag. 16

ABBONATI AL SOLE 24 ORE
-25% di sconto. Per info:
ilsole24ore.com/abbonamento
Servizio Clienti 02.30.300.600

IL DIBATTITO

Perché alle nostre università serve il dialogo con Israele

GIORGIO BARBA NAVARETTI – PAGINA 25

IL CASO

Regolamento tutto al femminile l'antilingua all'Ateneo di Trento

SERENA SILEONI – PAGINA 25

TUTTOLIBRI

Quella sana voglia di leggere che va coltivata tra i bambini

MASUELLI, TADDIA, DE POLI – NELL'INSERTO

eVa
www.acquaeva.it

LA STAMPA

SABATO 6 APRILE 2024

eVa
www.acquaeva.it

QUOTIDIANO FONDATO NEL 1867

2,00 € (CON TUTTOLIBRI) II ANNO 158 II N.95 II IN ITALIA IISPEDIZIONE ABB. POSTALE IID.L. 353/03 (CONV.IN L.27/02/04) II ART. 1 COMMA 1, DCB-TO II www.lastampa.it

GNN

IL DEF

Pil, stime troppo alte Gentiloni e Bankitalia "avvisano" il Tesoro Boeri: verità sui conti

BARBERA, GORIA, MOSCATELLI

La riunione tra il ministro dell'Economia Giorgetti e la premier Meloni non è servita a diradare la nebbia che avvolge il Def. «Se il governo decidesse di non dare indicazioni sul deficit programmatico del 2025 sarebbe un pessimo segnale», dice Tito Boeri, già presidente Inps. – PAGINE 8 E 9

LA CASA

Tajani: "No al condono" Salvini sempre più solo

BARONI, MONTICELLI

Sul piano "Salva Casa" Matteo Salvini resta solo. Dopo la frenata della premier Giorgia Meloni, anche Forza Italia prende le distanze. «Non si può fare un condono», avverte il leader azzurro e vice premier Antonio Tajani. Una stoccata sorprendente visto che il tema è da sempre nel Dna del partito. – PAGINE 10 E 11

LA SANITÀ

Schillaci: "Nessun taglio" Ma i numeri non tornano

RIGATELLI, RUSSO

Dopo l'appello degli scienziati contro il definanziamento del Ssn che fa allungare le liste di attesa discriminando chi non può aggirarle pagando il privato, prima la premier e poi Schillaci controbattono sciorinando i numeri in crescita dei finanziamenti pubblici per la sanità. Pompandoli però più di quanto qualche obbligatoria sottrazione non dica. – PAGINE 12 E 13

INCHIESTA SUL RE DELLE PREFERENZE GALLO. APPALTI, CIRIO CACCIA L'UOMO DELLE 'NDRINE

Pd, Torino dopo Bari bufera voto di scambio

Campo largo in tilt. Schlein: M5S aiuta la destra. Conte: se offendono è finita

CARRATELLI, FAMÀ, D'AUTILIA, LEGATO

Terremoto politico-giudiziario in Piemonte e a Torino a due mesi dalle Regionali. Dalle infiltrazioni della 'ndrangheta nei cantieri autostradali alla corruttela elettorale. – PAGINE 2-5

E IL TACCUINO DI MARCELLO SORGI – PAGINA 4

L'Agi e la dote milionaria del governo ad Angelucci

Ilario Lombardo

IL COMMENTO

L'incubo della questione morale

ANNALISA CUZZOCREA

È forse arrivato il momento, per il centrosinistra, di abbandonare l'aritmetica e di tornare alla politica. È vero che le ultime elezioni e i sondaggi sul futuro dimostrano che se il fronte dell'opposizione non si unisce, batterà la destra di governo sarà a lungo impossibile. Ma è anche vero ed è ora di ammetterlo con nettezza, che per questa fantomatica unione non è stata posta alcuna base. All'ottimismo della volontà di Elly Schlein corrisponde il pessimismo della ragione di Giuseppe Conte. – PAGINA 25

LA CLASSIFICA DEI RACCATTAPALLE SUI TENNISTI: SINNER IL PIÙ GENTILE, ZVEREV IL PIÙ ANTIPATICO

Il buono e il cattivo

STEFANO SEMERARO

Maturato da lontano o sperimentato da vicino, il giudizio su Jannik Sinner non cambia: il più simpatico e cordiale in campo è lui. Lo sostengono i fan. – PAGINA 34

IL REPORTAGE

L'Aquila 15 anni dopo il grande terremoto "Viviamo da fantasmi in un non luogo"

AMABILE, DI PIETRANTONIO

Quindici anni. Alla fine è arrivato anche l'anniversario pesante, quello che secondo molti esperti avrebbe dovuto riconsegnare L'Aquila agli aquilani ricostruita di tutto punto, almeno il centro storico. Il 6 aprile 2009 il sisma arrivò e si portò via 309 persone. – PAGINE 20 E 21

IL MEDIO ORIENTE

L'Iran va in piazza contro Netanyahu

FABIANA MAGRÌ

Si sono limitati alle invettive e alle pubbliche minacce, fino a questo momento, l'Iran e i suoi alleati, nel Giorno di Quds (Gerusalemme), una ricorrenza per esprimere sostegno alla causa palestinese, che ogni anno coincide con l'ultimo venerdì del Ramadan.

DEL GATTO E AUDINO – PAGINE 14 E 15

IL RACCONTO

Le scarpe di Sarajevo per dire no alle guerre

MANUELA GANDINI

Sarajevo è una grande casa comune, un museo a cielo aperto e un cimitero di lapidi bianche. Porta i segni dell'assedio sui volti, sui murie sui corpi rimasti magri o mutilati. Ieri, per le ricorrenze del 5 e 6 aprile migliaia di persone di diversa estrazione hanno camminato insieme, in silenzio. – PAGINA 17

BUONGIORNO

I salsicciai

MATTIA FELTRI

Un articolo molto bello di Luciano Canfora sul Corriere della Sera, che prende spunto da un saggio di Ugo Fantasia e Luca Iori, attribuisce la nostra visione della democrazia ateniese a un equivoco: era un regime di minoranza, non soltanto per l'esclusione "dal diritto di cittadinanza di masse enormi", ma anche perché le decisioni venivano poi prese da una "minoranza dei presenti e dei partecipanti", che Tucidide quantifica in un quinto degli aventi diritto. Questo per restituire un minimo del senso della riflessione, con un finale apertissimo, in cui Canfora ricorda che già Aristofane aveva messo in guardia dal collasso cui va incontro la democrazia dell'oltranzismo. Non so se Canfora si riferisse ai Cavalieri, una commedia molto nota scritta da Aristofane due millenni e mezzo fa. Una commedia magnifica – quando si leggono i greci, la filosofia, le tragedie, le commedie, ci si chiede che restasse poi da aggiungere, in effetti non molto. I protagonisti sono due servi di Popolo (o Demo), padrone molto sensibile alle lusinghe, uno sciocco, un boccalone, circuito da un terzo servo, Paflagone, un fuoriclasse della piaggeria e del saper dire al padrone quanto il padrone si vuole sentir dire. I primi due servi pertanto detestano il terzo, e fortuitamente scoprono da un oracolo che sarà accantonato da un salsicciaio, uomo d'umile origine e disonestissimo, capace di salire a vette di fumisteria demagogica inaccessibili persino a Paflagone.

CONTINUA A PAGINA 7

Economia del mare, manifesto Pd "Nuovo patto con i lavoratori"

I dem riuniti nella due giorni di "Impresa domani" illustrano le loro proposte dalla legge di riforma sino alla sicurezza sulle banchine e alla transizione ambientale

Alberto Bruzzone

Riforma e ambiente La ricetta del Pd per rilanciare porto e industria

Serve una riforma della legge sui porti, la 84/94, serve una nuova direzione per la logistica e, soprattutto, serve un nuovo accordo contrattuale con i lavoratori. Questi e molti altri temi sono stati toccati ieri pomeriggio nel corso di "Impresa Domani", ovvero il ciclo di eventi promossi dal Partito Democratico che toccherà varie città italiane per approfondire i temi dell'economia e del lavoro. Genova è la prima tappa di questo tour (oggi il secondo e ultimo appuntamento, sempre presso il Salone Blu dell'Acquario), poi si andrà avanti con Terni, Catania e Torino. Proprio ieri mattina i lavoratori del porto di Genova hanno manifestato per il rinnovo del contratto di lavoro e hanno bloccato le vie del centro, e al pomeriggio nell'evento organizzato dal Pd si è tornati sull'argomento. Ma si è parlato anche della necessità, da parte delle aziende e degli enti pubblici, di coinvolgere maggiormente le rappresentanze sindacali nelle decisioni strategiche, e si è parlato di ambiente, soprattutto del tema dell'elettrificazione delle banchine e dell'uso dei nuovi combustibili da parte delle navi. A dare spessore ai vari contributi anche la presenza del senatore Antonio Misiani, responsabile nazionale Imprese del Partito Democratico: «Siamo in una fase di profonda trasformazione per la sfida della transizione ecologica e industriale da una parte, per le crisi geopolitiche e i suoi effetti dall'altra. L'obiettivo è quello di rivedere le catene globali del lavoro, i flussi e le direttrici dei trasporti delle merci. Servono politiche mirate da mettere in campo per rafforzare il sistema portuale, a servizio dell'industria e della manifattura del nostro Paese». Oltre a Misiani, ne hanno parlato all'Acquario anche Davide Gariglio, responsabile nazionale del Dipartimento Trasporti del Pd, i parlamentari dem Lorenzo Basso e Annamaria Furlan e alcuni ospiti: il segretario generale della Fit Cisl Salvatore Pellecchia, il presidente nazionale di Legacoop Simone Gamberini, la direttrice di Ansep Unitam (Associazione Nazionale Servizi Ecologici Portuali e Unione Nazionale Imprese per la Tutela dell'Ambiente Marino) Simona Giovagnoni, il commissario dell'Autorità Portuale del Mar Ligure Occidentale Paolo Piacenza e l'armatore Stefano Messina.

A fare gli onori di casa, per il Partito Democratico, il segretario regionale Davide Natale: «Per noi è importante essere stati prescelti come prima tappa di questa iniziativa nazionale. I porti liguri sono centrali nel contesto italiano e riteniamo che si debba fare tutto il possibile per rivedere e migliorare sempre più la legge sui porti. In Liguria ci sono Genova e Savona che possono diventare zone logistiche semplificate, ma c'è troppo immobilismo in questo senso da parte sia del Governo che della Regione. Invece io penso che questi due enti debbano dare gambe a quell'ampio progetto di riforme che era stato avviato dal centrosinistra». Og-

Ritaglio stampa ad uso esclusivo del destinatario, non riproducibile

gi, per la seconda giornata di "Impresa Domani", partenza alle 9,30 con un primo tavolo di confronto dal titolo "Da sistemi portuali a sistemi logistici, idee per lo sviluppo della portualità" in cui dibatteranno l'onorevole Valentina Ghio, deputata Pd in Commissione trasporti della Camera, l'onorevole Luca Pastorino, Stefano Malorgio, segretario generale della Filt Cgil, Luca Becce, vice Presidente della sezione terminal operators di Confindustria Genova, e Mario Sommariva, presidente dell'AdSP del Mar Ligure Orientale. A seguire, alle ore 11, l'ultimo confronto intitolato "Quale futuro per l'Italia: industria, logistica, lavoro in un mondo in guerra" vedrà interloquire l'avvocato Sara Armella, membro del gruppo di lavoro Dogane e Commercio Internazionale di Confindustria, l'onorevole Andrea Orlando, deputato Pd nella Commissione attività produttive della Camera e Pierpaolo Bombardieri, segretario generale della Uil. A concludere la due giorni gli interventi del senatore Misiani e della segretaria nazionale del Partito Democratico Elly Schlein, quest'ultima in collegamento.

– **alberto bruzzone**

©RIPRODUZIONE RISERVATA

Economia e lavoro al centro dell'incontro che apre il tour nazionale del partito

▲ **Antonio Misiani**
Responsabile imprese del Pd

Le tappe

Impresa domani
È il tour nazionale lanciato dal Pd per riaprire il dibattito politico sul tema dell'economia e del lavoro. L'esordio a Genova, in concomitanza con lo sciopero dei porti e il corteo nazionale nel capoluogo ligure, oggi la conclusione con l'intervento in video di Elly Schlein. I prossimi appuntamenti si terranno a Terni, Catania e Torino

Ritaglio stampa ad uso esclusivo del destinatario, non riproducibile

Vai all'articolo originale
Link: https://www.ansa.it/canale_terraegusto/notizie/vinitaly/2024/04/05/coop-a-vinitaly-nuova-proposta-enologica-a-marchio_4489bf80-75de-4aae-9e8d-971d609d1c9f.html

Coop, a Vinitaly nuova proposta enologica a marchio - Vinitaly - Ansa.it

Coop sbarca al Vinitaly con la nuova proposta enologica del prodotto a marchio. Nel cuore di Verona dal 12 al 15 aprile, per il fuori salone, l'appuntamento - come spiega una nota - è con una selezione delle 43 etichette della rinnovata linea Fior Fiore, un viaggio nel mondo del vino e dello spumante che dall'Italia valica le Alpi con proposte francesi e tedesche. Sono previste degustazioni, wine speech e wine talk. Dal 14 al 17 al Salone internazionale dei vini e distillati in Fiera, protagonista - aggiunge Coop - sarà la filiera cooperativa dei produttori di vini con la linea Assieme Coop in uno stand ad hoc in collaborazione con Legacoop. Coop, attraverso le 75 cooperative associate, sviluppa un giro d'affari complessivo di 16,1 miliardi di euro. E' presente in 18 regioni, con 2.236 punti di vendita e 59.516 dipendenti. Sono 6,3 milioni i soci, (oltre 1:4 delle famiglie italiane è proprietaria delle cooperative associate al marchio Coop). Oltre 6000 i prodotti a marchio, circa 800 i fornitori coinvolti.

Vai all'articolo originale
Link: https://www.ansa.it/ansa2030/notizie/asvis/2024/04/05/naviga-lagenda-da-sabato-6-a-venerdi-12-aprile_9c14de7a-87a7-44ed-9197-0e533380341b.html

Naviga l'Agenda da sabato 6 a venerdì 12 aprile - ASviS - Ansa.it

Scopri tutti gli eventi sulla sostenibilità consigliati dall'ASviS
Responsabilità editoriale di ASviS

6 aprile
Verona, città sostenibile: un abbraccio per l'Agenda 2030
L'evento, organizzato da Intercultura e patrocinato dall'ASviS, sarà il culmine di una serie di iniziative che hanno coinvolto scuole e associazioni locali, intorno all' Agenda 2030.

Per ASviS interviene Giovanni Moraglia.

9 aprile
Il Salone del risparmio: "Alla ricerca di nuovi equilibri: investire negli scenari globali"
9-11 aprile
A Milano e online il grande evento dedicato al risparmio gestito in Europa, con sette percorsi tematici e la partecipazione dei principali attori del settore.

Scegli la Carta American Express per ogni tua esigenza.ADV
Scegli la Carta American Express per ogni tua esigenza.
American Express

10 aprile
Convegno nazionale Aiba
L'incontro annuale dei brokers di assicurazioni si terrà a Roma e affronterà il tema delle implicazioni etiche, sociali, ambientali e di sostenibilità legate all'intelligenza artificiale.

Secondo Forum sulla sostenibilità
10-11 aprile
L'evento, dal titolo "Il ruolo delle imprese responsabili", è organizzato Roma da Confartigianato. Interviene Raffaele Fitto, ministro per gli Affari europei, le politiche di coesione e il Pnrr.

11 aprile
Giro d'Italia 2024 della Csr
A Messina la sesta tappa dell'evento itinerante del Salone della Csr e dell'innovazione sociale. L'ASviS è nel comitato promotore.

12 aprile
Impresa culturale e creativa ed economia sociale
Incontro organizzato a Roma da CulTurMedia Legacoop e Promo Pa fondazione dedicato alle competenze e strategie per migliorare il lavoro culturale.

I precetti della sostenibilità

Fondazione Unipolis presenta a Bologna il documento “I precetti della sostenibilità” per riflettere sul senso profondo della sostenibilità. Per ASviS interviene Fulvio Rossi.

Vai all'articolo originale
Link: https://www.ilsole24ore.com/art/servizi-ambientali-tabella-unica-costo-lavoro-semplifica-gare-d-appalto-AFeapvKD

Pubblicità

I NOSTRI VIDEO
G7 Industry Stakeholders Conference, Making the Energy and the
Sostenibilità, rating ESG per oltre 600 aziende venete
Cdp, utile record nel 2023. Impegnati oltre 50 miliardi nel biennio

Servizio | Contratti

Servizi ambientali, la tabella unica del costo del lavoro semplifica le gare d'appalto

Il documento ministeriale suggella l'accordo unitario per il rinnovo del contratto collettivo nazionale di lavoro siglato nel 2022. In maggio sarà siglato il contratto unico che sarà di riferimento per le gare nel settore

di Cristina Casadei

5 aprile 2024

▲ (IMAGOECONOMICA)

I punti chiave

- La tabella unica del costo del lavoro
- Il vero patto di fabbrica

Loading...

- Nelle gare ci sarà un contratto unico

Ascolta la versione audio dell'articolo

4' di lettura

Pari condizioni retributive per i lavoratori. E pari condizioni per le aziende che partecipano agli appalti. Nei servizi ambientali, che riguardano l'ampio spettro di attività che va dallo spazzamento e raccolta dei rifiuti, fino al loro trattamento e riciclo, la pubblicazione della tabella unica da parte del Ministero del Lavoro, attraverso il decreto direttoriale n.14 dello scorso 19 marzo, rappresenta il suggello del percorso di unificazione contrattuale iniziato nel 2017. La prima tappa è stato il contratto firmato nel 2019 dove, però, c'era ancora una sigla datoriale fuori dal tavolo, che si è riunificato col successivo contratto, siglato nel 2022. Tutto il percorso unitario è culminato con la tabella unica grazie alla quale, adesso, ci sarà un solo punto di riferimento per il costo medio orario del lavoro per operai e impiegati di imprese e società che svolgono servizi ambientali. E, visto che le aziende partecipano a gare, con la tabella unica viene superato l'impasse per le commissioni di aggiudicazione che devono assegnare l'appalto.

La tabella unica del costo del lavoro

Il documento ministeriale formalizza l'intesa tra associazioni datoriali e sindacali a cui si era arrivati nel 2022 e che era stata firmata per la parte datoriale da Confindustria Cisambiente, Utilitalia, Confcooperative, Legacoop, Assoambiente con i sindacati Fp Cgil, Fit Cisl, Uiltrasporti e Fiadel. Con l'intesa di rinnovo del 2022 si era arrivati all'unificazione del contratto, superando la vecchia condizione che ne prevedeva ben due per i lavoratori dell'ambiente, con molte complicazioni per le aziende e per le gare di appalto.

Pubblicità
Loading...

Dalla sigla del contratto del 2022 è passato un anno e mezzo, in cui le parti firmatarie insieme al ministero del Lavoro e al sottosegretario Claudio Durigon, hanno definito la tabella unica sul costo medio orario per i

lavoratori che era attesa da tempo dagli operatori del settore e che offre uno strumento tecnico molto importante per le imprese. Nella partecipazione alle gare di appalto, la tabella unica permette di superare la confusione generata dalla preesistente situazione dove era necessario ricorrere a continui e disagevoli raffronti di dati.

Il vero patto di fabbrica

Come spiega il direttore generale di Confindustria Cisambiente, Lucia Leonessi, «è il punto di arrivo di un lungo confronto tra le parti che ha coinvolto le altre realtà associative e che ci ha permesso di ottenere un contratto unico, frutto di uno sforzo notevole perché si è trattato di uniformare le esigenze di tutte le associazioni». Il traguardo della tabella unica, continua Leonessi, «è fondamentale nel contesto del mondo del lavoro italiano perché rappresenta il vero patto di fabbrica, l'unione di tutto un settore con un unico centro di costi: un risultato importante per un ambito, come quello dei servizi ambientali, dove la gara di appalto vive di dinamiche relative proprio ai costi di servizio».

LAB24 Assegno Unico, calcola quanto ti aspetta e se ci guadagni
Scopri di più →

Podcast MARKET MOVER
L'andamento dei listini, le storie societarie del momento e i protagonisti dell'attualità finanziaria
Scopri di più →

Nelle gare ci sarà un solo contratto di riferimento

La contrattazione nel settore dei servizi ambientali, dove lavorano oltre 100mila persone, sposa l'idea di valorizzare i contratti che hanno maggiore rilevanza e rappresentatività, qualificando così i contratti stessi. E rendendo possibile lavorare al meglio in un contesto che è sempre più strategico con la transizione ecologica e che è in una fase di sviluppo. Paola Giuliani, direttore dell'area lavoro di Utilitalia, che rappresenta le aziende a controllo pubblico - che sono anche stazioni appaltanti -, spiega che «tutti i soggetti del settore partecipano alle gare e il contratto unico di settore è stato anche un nostro obiettivo molto importante, dovuto al fatto che siamo coinvolti in gare e appalti. Avere un unico contratto fa sì che le gare non passino tutte sul piano della concorrenza sul fattore uomo e sul costo del lavoro, ma anche su quello organizzativo. La tabella unica è sicuramente un'espressione dell'unificazione contrattuale perché non ci sarebbe la tabella unica se non ci fosse il contratto unico dietro. Il percorso di unificazione è stato molto complesso, perché ha fatto convergere in uno solo diversi contratti, ognuno dei quali aveva la sua storia. C'erano molte differenze da omogeneizzare, sia per la parte economica che per quella normativa. Dopo avere firmato il rinnovo del contratto nel 2022, in maggio arriverà anche la firma del contratto vero e proprio». Un ulteriore passo per il settore perché con il testo unico «tutti gli operatori economici del settore potranno riconoscersi in questo contratto che poi diventerà il

contratto per antonomasia per chi parteciperà alle gare, visto che per la stazione appaltante dovrà essere indicato un contratto e il contratto sarà appunto questo. Tutto ciò rendere più omogenee le gare».

Il prossimo rinnovo

Il testo unico arriverà a sei mesi dalla scadenza del rinnovo del contratto del 2022 la cui vigenza è fino alla fine del 2024. Le organizzazioni sindacali sono al lavoro sulla piattaforma che dovrà tenere conto anche dell'evoluzione che si riscontra nel settore. Le attività prevalenti, ancora oggi, riguardano spazzamento e raccolta, ma nel settore ambientale si assiste a una crescita continua della ricerca di alti profili e di opportunità orientate alle attività di trattamento, smaltimento, riciclo in piattaforme e impianti dotati di tecnologie sempre più sofisticate. Il prossimo contratto dovrà quindi regolare figure professionali molto qualificate e non si potrà più ricondurre solo alla figura dell'operatore ecologico che si occupa dello spazzamento e della raccolta e che comunque resta centrale e strategica.

Riproduzione riservata ©

ARGOMENTI tabella Lega Nazionale delle Cooperative e Mutue Confindustria Ministero del Lavoro Utilitalia

Per approfondire

Servizi ambientali, rinnovato il contratto: aumento di 121 euro e buono benzina

Loading...

Brand connect

Loading...

I prossimi eventi

24 ORE EVENTI

Tutti gli eventi →

Newsletter

Notizie e approfondimenti sugli avvenimenti politici, economici e finanziari.

Iscriviti

Il Sole 24 ORE

TORNA ALL'INIZIO

Il gruppo

Gruppo 24 ORE
Radio24
Radiocor
24 ORE Professionale
24 ORE Cultura
24 ORE System

La redazione
Contatti

Il sito

Italia
Mondo
Economia
Finanza
Mercati
Risparmio
Norme&Tributi
Commenti
Management
Salute
HTSI
Tecnologia
Cultura
Motori
Moda
Real Estate
Viaggi
Food
Sport
Arteconomy
Sostenibilità
Scuola

Newsletter

Quotidiani digitali

Fisco
Diritto
Lavoro
Enti locali & Edilizia
Condominio
Sanità24
Agrisole

Link utili

Shopping24
L'Esperto risponde
Strumenti
Ticket 24 ORE
Blog
Meteo
Codici sconto
24ORE POINT
Rassegnatori autorizzati

Pubblicità Tribunali e P.A.
Case e Appartamenti

Trust Project

Abbonamenti

Abbonamenti al quotidiano
Abbonamenti da rinnovare

Abbonati

Archivio

Archivio del quotidiano
Archivio Domenica

P.I. 00777910159 | Dati societari | © Copyright Il Sole 24 Ore Tutti i diritti riservati | Per la tua pubblicità sul sito: 24 Ore System
Informativa sui cookie | Privacy policy

L'ALLARME SANITÀ DOPO L'APPELLO DEGLI SCIENZIATI E LE ACCUSE DELLE REGIONI, CHE INSISTONO: MANCANO 1,2 MILIARDI

Schillaci: «11 miliardi in più al 2026. Prima nessuno si preoccupava dei tagli»

Il ministro promette anche un nuovo piano nazionale per ridurre le liste di attesa e incentivi per il rientro dei medici dall'estero

ALESSIA **GUERRIERI**

Roma

In cantiere c'è un nuovo piano nazionale che riduca le liste d'attesa, incentivi il ritorno dei professionisti dall'estero, abolisca il tetto di spesa delle Regioni per le assunzioni. Ma soprattutto il governo Meloni non ha operato nessun taglio alla sanità. Anzi. «Nell'ultima legge di Bilancio ci sono 3 miliardi in più per il 2024, 4 miliardi per il 2025 e 4,2 miliardi per il 2026, e non ricordo incrementi del Fondo di questa portata nelle Finanziarie dei governi di qualche anno fa. Dire quindi che stiamo facendo dei tagli è falso». Le parole del ministro per la Salute Orazio Schillaci nel corso del convegno *La salute come fondamentale diritto per una riforma della sanità*, organizzato da Forza Italia ieri alla Camera, provano a mettere a tacere le accuse arrivate per lo più dalla sinistra sulla diminuzione degli investimenti in salute pubblica operati dall'attuale esecutivo. Un tema, quello dell'importanza di tutelare il Sistema sanitario nazionale, al centro anche di un appello lanciato da un gruppo di super esperti, scienziati e ricercatori.

Non a caso il responsabile del dicastero utilizza un evento organizzato in Parlamento per rimarcare il fatto che la salute non è stata messa ai margini dell'agenda politica. Al contrario, sottolinea, «con questo governo è diventata una priorità che stiamo affrontando con interventi concreti e non solo con slogan». Anche perché, aggiunge ricordando i fondi messi nel settore sanità con l'ultima manovra, «non ci sono incrementi di questa portata nelle leggi finanziarie dei governi di qualche anno fa quando si dava molto di meno, tranne nel periodo pandemico». Il ministro poi rimanda al mittente anche le accuse di aver aperto le porte alla sanità privata, disinvestendo nel pubblico. «La vera privatizzazione è quella fatta da governi che hanno spalancato le porte alle cooperative e ai gettonisti - sottolinea -. Nessuno prima di noi si è preoccupato che questo portasse alla fuga dal servizio pubblico». Per risolvere poi uno dei problemi più gravi del Ssn - la carenza di medici e infermieri che spesso preferiscono andare all'estero per le migliori condizioni economiche - «stiamo pensando a sgravi fiscali anche per i medici che vorranno tornare». Inoltre i prossimi obiettivi che ci si è dati, la sua conclusione, «sono l'abolizione del tetto di spesa alle Regioni per le assunzioni, un vincolo orami anacronistico, e le liste d'attesa».

Liste d'attesa al centro già di un primo intervento del governo, ricorda poco dopo nello stesso incontro il vicepremier Antonio Tajani, che ne annuncia «in tempi rapidi» uno ulteriore, che si andrà ad aggiungere all'intervento sulle farmacie «a favore di una sanità di prossimità». Anche se, prosegue, occorre «lavorare molto anche sulla prevenzione», ma la prima necessità è «un nuovo piano sanitario, una riforma». Nonostante ciò, ad insistere sui tagli alla salute, citando una relazione della Corte dei conti è l'assessore regionale alla Sanità in Emilia Romagna Raffaele Donini. « Tutte le Regioni, comprese quelle di destra, stanno dicendo la stessa cosa - spiega -. Hanno tagliato 1,2 miliardi di fondi che erano destinati a finanziare opere per la sicurezza sismica degli ospedali».

© RIPRODUZIONE RISERVATA

PIANO DI CATTURA NELLE AREE PROTETTE

Cinghiali, allestita la prima gabbia Obiettivo: calo drastico in 3 anni

Avviato il progetto per la riduzione del numero di ungulati nelle oasi Marina di Vasto e Punta Aderci
Gli esemplari presi saranno trasferiti nei centri di raccolta e poi in quelli di lavorazione autorizzati

L'ASSESSORE BARISANO
Tutto va fatto a regola d'arte concludendo le operazioni in poche ore

di Anna Bontempo
VASTO

Parte, anche se con qualche settimana di ritardo rispetto al limite temporale inizialmente stabilito (25 marzo), il piano per la cattura dei cinghiali nelle aree protette. Ieri mattina Comune, Asl, cooperativa Cogecstre e la ditta incaricata hanno effettuato un sopralluogo nella riserva Marina di Vasto, per stabilire il punto esatto dove posizionare la gabbia messa a disposizione dalla coop di Penne che si occupa della gestione dell'area protetta. Erano presenti l'assessore all'ambiente **Gabriele Barisano**, il direttore del Dipartimento di prevenzione della Asl, **Giuseppe Torzi**, la referente della Cogecstre, **Alessia Felizzi**, l'architetto **Gisella La Palombara**, il biologo **Fabio De Marinis** (che ha redatto il piano triennale di monitoraggio e controllo), il consigliere comunale di maggioranza **Nicola Di Stefano** e il rappresentante della ditta incaricata per il prelievo degli ungulati.

«Stiamo procedendo», commenta l'assessore Barisano, «oggi (ieri per chi legge, *ndc*), abbiamo concordato il punto dove installare la gabbia per la quale la Asl rilascerà un codice identificativo. Stiamo facendo tutto a regola d'arte per far coincidere la cattura con il prelievo dei cinghiali da parte della ditta incaricata. Il tutto deve avvenire nel giro di poche ore». I cinghiali catturati durante le operazioni di controllo saranno trasferiti nei centri di sosta o raccolta e successivamente nei centri di lavorazione autorizzati. Barisano ammette che, rispetto ai numeri contenuti nel piano triennale predisposto da De Marinis, si registra a oggi una diminuzione degli ungulati, circostanza che era stata fatta presente nelle scorse settimane dal professor **Andrea Mazzatenta**. Il docente universitario, intervistato dal *Centro*, aveva parlato di una «diminuzione della popolazione di cinghiali per effetto dei lupi», facendo riferimento in particolare alla riserva di Punta Aderci, aggiungendo che «mancano i presupposti per intervenire», oltre a mettere in guardia sulla dannosità delle gabbie per gli animali.

Il piano triennale redatto dal biologo De Marinis aveva censito 276 unità, di cui 41 a Marina di Vasto e 235 a Punta Aderci. Insomma, tesi contrapposte per un problema che ha spinto l'amministrazione comunale a pianificare un intervento che, nel giro di tre anni, dovrebbe portare a una brusca diminuzione di esemplari presenti nelle aree protette. Il documento ha ottenuto, lo scorso mese di dicembre, il parere favorevole del Comitato di coordinamento regionale Via (Valutazione di impatto ambientale) che ha preteso una serie di rassicurazioni anche in ordine alla tempistica, in modo tale da evitare i periodi e gli orari di maggior frequentazione.

©RIPRODUZIONE RISERVATA

Una gabbia per cinghiali e, a destra, l'assessore Gabriele Barisano

Vasto
PIANO DI CATTURA NELLE AREE PROTETTE
Cinghiali, allestita la prima gabbia Obiettivo: calo drastico in 3 anni
Case popolari, lotta alle occupazioni abusive
Giro d'Abruzzo, ecco percorso e vie chiuse

E CORROPOLI OGGI APRE IL CENTRO DIURNO

A Controguerra la formazione per chi tratta alunni autistici

VAL VIBRATA

Al via a Controguerra la quarta edizione del corso di formazione Aba erogato dall'Agenzia di formazione Sintab di Sulmona, ente accreditato dal ministero dell'Istruzione per il personale della scuola, grazie all'accordo con il Comune di Controguerra. L'obiettivo generale riguarda l'analisi applicata del comportamento nel lavoro educativo con l'autismo (Aba). I corsisti, appartenenti alle categorie di insegnanti, educatori scolastici e genitori, saranno introdotti alle tecniche d'insegnamento proprie dell'Aba e del Verbal Behavior (Vb). Il corso di formazione avrà inizio sabato 13 aprile dalle 14 alle 19, in presenza, nel palazzo comunale di Controguerra. Il corso è di 33 ore complessive. I docenti sono pedagogisti. psicologi. logopedisti, educatori e tecnici del comportamento Aba.

A Corropoli, invece, oggi dalle 16 alle 20 ci sarà una giornata dedicata all'autismo nel nuovo centro sociale diurno per l'autismo San Paolo a Corropoli. "Nel blu dipinto di blu" è il titolo dell'iniziativa organizzata in occasione della Giornata mondiale sulla consapevolezza dell'autismo. Le cooperative Sirena e Verdeaqua Nuovi Orizzonti faranno conoscere la struttura corropolese, i servizi, le attività proposte e gli operatori. *(a.d.p.)*

Martinsicuro dice addio all'artigiano Corsi

Nuovo lungomare di Alba: critiche sui lavori in corso

A 15 ANNI DALL'ACCORDO DI PROGRAMMA

Inaugurata la palestra di Cologna

Sarà al servizio degli studenti della frazione e delle società sportive

ROSETO

A 15 anni dalla sottoscrizione dell'accordo di programma tra la cooperativa Città Futura e l'amministrazione guidata da **Franco Di Bonaventura**, e a quattro anni dall'inizio dei lavori, è stata inaugurata ieri mattina la nuova palestra di Cologna Spiaggia, a servizio principalmente delle scuole elementare e media della frazione più popolosa del comune di Roseto.

Finalmente, dopo tanti anni di spostamenti, gli studenti di Cologna avranno la possibilità di usufruire della struttura a due passi dalle scuole, e inoltre la stessa potrà essere utilizzata nel pomeriggio e nelle ore serali dalle associazioni sportive del territorio, in primis l'asd Pallavolo Roseto, che un mese fa ha dovuto abbandonare la palestra della scuola media Fedele Romani per i lavori di demolizione e ricostruzione dello stabile.

Per l'inaugurazione c'è stata una grande cerimonia con la presenza degli amministratori comunali, la dirigente scolastica dell'istituto comprensivo Roseto1 **Lara Di Luigi**, il parroco di Cologna don Erismar, i rappresentanti del consiglio di quartiere e tanti studenti delle due scuole. «Oggi non vogliamo parlare del passato ma guardare al presente e al futuro che si presenta davanti ai ragazzi e alle ragazze che utilizzeranno questa palestra», ha detto Nugnes, «l'obiettivo è stato raggiunto grazie al grande lavoro che ci ha permesso di mettere assieme tutti gli attori e di spingere la cooperativa Città Futura a portare a termine un'opera da 606mila euro, di cui 551mila di lavori».

Luca Venanzi

Un momento della cerimonia d'inaugurazione della palestra di Cologna Spiaggia

PINETO VERSO LE COMUNALI

Pallini si candida a sindaco a capo di una lista civica

Inaugurata la palestra di Cologna

"Siamo Roseto": «Pasqua in città con l'erba alta e i rifiuti in strada»

Magione La zona è stata concessa all'associazione ParteCivile
Prevista anche la creazione del Giardino dei Giusti con 17 alberi

A Sant'Arcangelo il molo ricorderà gli ebrei salvati

di **Nicola Torrini**

MAGIONE

Negli uffici dell'area Demanio dell'Unione dei comuni del Trasimeno, è stata sottoscritta la presa in carico, con concessione demaniale per dodici anni, da parte dell'associazione no profit ParteCivile, dell'area denominata Vecchio molo di Sant'Arcangelo o molo degli Ebrei. Con questo atto possono così prendere avvio gli interventi di riqualificazione della relativa area sulla scorta del progetto presentato dalla stessa associazione ParteCivile. Si tratta di un'iniziativa che nasce dalla volontà di ricordare l'evento storico che, durante la seconda guerra mondiale, ha visto come protagonisti il parroco di Isola Maggiore, don Ottavio Posta, e la comunità di pescatori che, nelle notti del 18 e 19 giugno 1944, portarono in salvo gli ebrei internati al Castello Guglielmi, con le loro barche, fino alle rive del molo di Sant'Arcangelo dove presidiava il comando Inglese. La valorizzazione consiste nella realizzazione di due interventi artistici che propongono un landmark, una segnalazione, del punto di partenza e di arrivo del percorso dei pescatori, e nella riqualificazione paesaggistica dell'area del molo di Sant'Arcangelo. Il progetto prevede anche la realizzazione di un Giardino dei Giusti con la piantumazione di 17 alberi con i nomi dei 15 pescatori che parteciparono all'impresa, del poliziotto Giuseppe Baratta che vi collaborò e del parroco Posta che la guidò, così pure la realizzazione di un parco della memoria.

Ma l'iniziativa, che si sviluppa nell'ambito del progetto sociale integrato ComunitaSolidali, prevede anche l'impiego lavorativo e il reintegro sociale di persone in carico al Dipartimento di salute mentale, che si occuperanno della piantumazione e manutenzione di oltre mille nuove specie tra alberi e arbusti e della realizzazione di parte degli interventi artistici che verranno installati nelle acque del lago. Il progetto ha trovato il sostegno e la condivisione dell'amministrazione comunale. Sono, però, ancora in corso i necessari passaggi tecnici e burocratici e i lavori sicuramente non prenderanno il via prima dell'autunno prossimo. Il progetto, di cui si fa carico la stessa associazione, verrà poi realizzato anche grazie al sostegno economico di Coop Centro Italia e Molini popolari riuniti.

Protagonisti
Saranno celebrati per sempre i 15 pescatori che parteciparono all'impresa insieme a don Ottavio Posta e al poliziotto Giuseppe Baratta

Accordo L'associazione ParteCivile ha ricevuto in affidamento la gestione dall'Unione dei Comuni il molo degli Ebrei per i prossimi dodici anni

Economia

L'associazione generale delle cooperative riafferma la sua presenza in città e provincia

L'Agci apre i nuovi locali in via dei Salici

Vertici
Presenti il presidente regionale Olivieri e responsabile relazioni industriali Gizzi

Nuova sede | vertici dell'associazione Agci

RIETI

L'Agci (Associazione generale delle cooperative italiana) apre la sua nuova sede a Rieti in via dei Salici. Alla presenza del presidente regionale Agci Marco Olivieri, del responsabile delle relazioni industriali Agci Giuseppe Gizzi, di Alessandro Pontieri, dell'avvocato Francesco Baldi si è inaugurata ei giorni scoris in Via dei Salici 35 la nuova sede di Agci Lazio (sportello Rieti), sede di sportello già attiva in città da gennaio 2024. La sede sarà aperta tutti i giorni previo appuntamento. Con questa apertura, l'associazione generale delle cooperative italiane riafferma la sua presenza di centrale cooperativa di tutela, rappresentanza e promozione del sistema cooperativo su Rieti e su tutta la sua provincia.

Verona, a 82 anni

È morto l'imprenditore e sindacalista Gianni Curti

VERONA Si è spento ieri, improvvisamente, Gianni Curti. Aveva 82 anni. Attivissimo fino all'ultimo, era incorso in un piccolo incidente domestico che sembrava superato e che invece gli è stato fatale. Sindacalista, politico e imprenditore, Curti ha avuto una vita intensissima. Militante del Psi da sempre, da giovane era stato consigliere comunale a Caldiero, ma aveva poi scelto il sindacato diventando il leader della Cgil Ferrovieri, una delle categorie più importanti della Confederazione sindacale. Proprio in quel periodo aveva conosciuto la cooperazione: dirigente della Lega cooperative aveva creato poi la Coopgress (che si occupava di convegni e congressi) e Verona 83, via via cresciuta nei settori del facchinaggio, delle pulizie e dell'autotrasporto, fino ad essere considerata una delle realtà più importanti d'Italia nel settore. Appassionato di sport e soprattutto di ciclismo (era facile incontrarlo, anche negli ultimi anni, sulle strade di Borgo Venezia) aveva continuato a seguire direttamente le attività di Verona 83, aiutato adesso anche dai figli. Curti lascia la moglie Aurora e i figli Amedeo ed Enrico. I funerali saranno celebrati lunedì alle 15 alla chiesa di Caldiero. *(l.a.)*

© RIPRODUZIONE RISERVATA

Benetton, attacco hacker e minacce «Divulgheremo dieci documenti»

Rapinato dei diamanti, l'aggressore preso dopo 7 mesi

VERSO L'ASSEMBLEA

Confcooperative Emilia-Romagna Crescono produzione e posti di lavoro

Diminuiscono le cooperative aderenti (-1,6%) e la base sociale (-4,3%). Gli occupati superano quota 90mila ma ci sono problemi di reperimento di manodopera

BOLOGNA

Negli anni terribili 2020-2023, tra pandemia, guerre, squilibri geopolitici e commerciali, carenza di materie prime, crisi energetica e inflazione, le 1.500 cooperative di Confcooperative Emilia-Romagna «sono riuscite ancora una volta a dimostrare tutta la loro resilienza e capacità di rispondere ai mutevoli bisogni delle comunità». Hanno infatti incrementato volume di produzione (+24%, portando il totale a sfiorare i 17 miliardi di euro) e occupati (+4,8%, superando quota 90.000, con oltre 4.100 nuovi posti di lavoro), confermando «la propria vocazione di attori protagonisti dell'economia sociale».

Rinnovo cariche lunedì

Segnala tutto Francesco Milza, presidente di Confcooperative Emilia-Romagna, commentando l'andamento delle imprese associate a chiusura del secondo mandato (2020-2023) alla guida dell'associazione, che lunedì 8 aprile, dalle 9, si riunirà al Savoia Regency Hotel di Bologna per la propria assemblea dal titolo "Lavoro Comunità Futuro. La cooperazione protagonista nella transizione verso l'Economia Sociale Europea". L'assemblea regionale si concluderà nel pomeriggio, con il rinnovo delle cariche: Milza, alla fine dunque di due mandati consecutivi, potrebbe essere eletto per un terzo se ottenesse la maggioranza qualificata dei due terzi dell'assemblea. Le candidature verranno presentate nel corso della mattinata, quindi bisognerà aspettare, ma qua e là in associazione non si esclude appunto un terzo mandato del presidente piacentino, di cui si apprezza il lavoro.

Saranno diversi gli ospiti attesi alla parte pubblica dell'evento, tra cui il presidente Cei e arcivescovo di Bologna Matteo Maria Zuppi, il viceministro del Lavoro Maria Teresa Bellucci, il presidente della Regione Stefano Bonaccini, l'assessore regionale Paolo Calvano, il sindaco Matteo Lepore, il presidente di Cineca e Ifab Foundation Francesco Ubertini, il capo unità Economia Sociale dell'Ocse Antonella Noya, il vicesegretario di Unioncamere Emilia-Romagna Guido Caselli, il direttore di Confcooperative Bruxelles Leonardo Pofferi, il direttore di Aiccon Paolo Venturi (conclude il presidente nazionale di Confcooperative, Maurizio Gardini). «In questi anni - rilancia intanto Milza - si è pa-

ECONOMIA
Rimini, torna in fiera l'élite dell'intrattenimento live
Confcooperative Emilia-Romagna Crescono produzione e posti di lavoro

lesato quanto sia importante e strategico per un paese poter contare su imprese che non delocalizzano, che approcciano i mercati esteri per generare valore in casa propria.

Fatturato a 17 miliardi

Le cooperative - insiste il presidente regionale - non cercano scorciatoie, perché hanno nel Dna quei valori di mutualità, solidarietà e democrazia che rappresentano la cifra distintiva del nostro agire».

Restando sui dati, l'aumento del fatturato al +24% ha sfiorato i 17 miliardi di euro, anche per via dell'inflazione. Emerge un più contenuto incremento degli occupati (+4,8% così da superare quota 90.000) a conferma del trend che va avanti da una ventina d'anni. Non mancano, però, una riduzione del numero di cooperative aderenti (-1,6%, scese sotto soglia 1.500) e la contestuale contrazione della base sociale (-4,3%, attestata a oltre 226.000). Sull'occupazione, è proseguito l'aumento in maniera più contenuta: gli addetti sono cresciuti di 4.161 unità (in precedenza se ne erano registrati 10.000 in più). «L'aumento sarebbe stato ancora più elevato se non si fossero verificati problemi nel reperimento di manodopera e profili specializzati, che peraltro sussistono tuttora», chiosano in Confcooperative.

In alto il presidente Francesco Milza. Sotto due degli ospiti attesi lunedì: il cardinale Matteo Maria Zuppi e il presidente della Regione Stefano Bonaccini

Ritaglio stampa ad uso esclusivo del destinatario, non riproducibile

Martedì, in occasione della ricorrenza, illustrate a Palazzo Lombardia tutte le iniziative della manifestazione che si terrà dal 17 al 19 maggio

Giornata Autismo, presentato l'«In&Aut Festival»

Il presidente Fontana e l'assessore Lucchini: «Grande attenzione da parte della Regione, lavoro strumento chiave per l'inclusione»

MILANO (lza) L'inserimento lavorativo rappresenta uno strumento di fondamentale importanza per favorire l'inclusione delle persone affette da disturbi dello spettro autistico.

È questo, infatti, l'ambito prioritario in cui agire per supportare in modo efficace le persone che soffrono di questa patologia e le loro famiglie. Il tutto nel quadro di una visione più ampia che punti sulla multidisciplinarietà, abbinando in modo sinergico cure eccellenti e progetti educativi capaci di sfruttare al meglio le potenzialità dello sport, del cinema e dell'arte. A sottolinearlo, nella Giornata mondiale della consapevolezza sull'Autismo, che si è celebrata martedì, sono il presidente di Regione Lombardia **Attilio Fontana** e l'assessore regionale alla Famiglia, Solidarietà sociale, Disabilità e Pari opportunità, **Elena Lucchini**. In occasione di questa ricorrenza, è stata presentata a Palazzo Lombardia (che la sera stessa, insieme a Palazzo Pirelli, è stato illuminato di blu, colore che rappresenta questa Giornata), l'edizione 2024 dell'«In&Aut Festival», il primo evento organizzato in Italia e dedicato all'inclusione sociale e lavorativa delle persone autistiche, che quest'anno per la prima volta verrà ospitato, dal 17 al 18 maggio, nella piazza antistante l'edificio dove ha sede la Giunta regionale. Il programma dell'iniziativa prevede dibattiti, laboratori, iniziative culturali nonché eventi durante i quali gustare i prodotti delle ristorazioni sociali.

Presenti alla conferenza stampa dell'evento, anche gli ideatori dell'iniziativa: **Eugenio Comincini**, cernuschese, ex senatore e presidente dell'associazione In&Aut, **Samantha Lentini**, segretario generale di In&Aut e **Francesco Condoluci**, vicepresidente di In&Aut.

Grande attenzione di Regione

«Nella Giornata mondiale sull'Autismo confermiamo la grande attenzione e sensibilità di Regione Lombardia nei confronti delle persone affette dai disturbi dello spettro autistico e delle loro famiglie - hanno affermato il presidente Fontana e l'assessore Lucchini - Apriremo le porte della sede di Regione Lombardia per una manifestazione divenuta un punto di riferimento per l'intera offerta di cura sull'autismo a livello nazionale».

Multidisciplinarietà

Regione Lombardia è stata la prima in Italia ad adottare un Piano operativo sull'Autismo che mette al centro la persona con i suoi bisogni specifici. «In Lombardia puntiamo sulla multidisciplinarietà - ha spiegato l'assessore Lucchini - Il nostro impegno è mirato a implementare gli strumenti di inclusione sociale e lavorativa dei pazienti e delle loro famiglie».

«L'inserimento lavorativo è centrale per giungere a un livello elevato di inclusività - ha ribadito ancora l'assessore - Dovere delle Istituzioni è inserirsi nel contesto e nella dimensione della vita comune per integrare e includere davvero chi ha disabilità o patologie come questa».

Regione in prima linea

Regione Lombardia è in prima linea per sostenere le persone affette da autismo e le loro famiglie attraverso una serie di misure di supporto. Tra queste ci sono, solo per fare qualche esempio, il Fondo per l'inclusione attiva e l'integrazione socio-lavorativa delle persone con disabilità (Fse+), che punta a rafforzare la capacità del sistema di welfare regionale di riconoscere e attuare il diritto alla vita indipendente attraverso lo sviluppo di progetti di inclusione sociale attiva, e il Fondo Dopo di Noi (Ddn) per garantire la permanenza delle persone autistiche nel domicilio e nel contesto di vita liberamente scelto.

La genesi dell'iniziativa

Nata a seguito dell'iniziativa organizzata nel 2022, l'Associazione è stata fondata da Eugenio Comincini, Francesco Condoluci, Samantha Lentini e **Danilo Risi**. Hanno aderito subito tre realtà sociali quali Cooperativa Etnos (Caltanissetta), I gigli del Campo (Cernusco Sul Naviglio), Albergo Etico (Asti) e InChiostro soc Coop di Brescia.

Il Festival «In&Aut» parte da due esperienze di vita e di impegno politico. La prima è quella dell'ex senatore Eugenio Comincini, promotore della legge che garantisce sgravi fiscali e contributivi alle startup sociali che assumono lavoratori autistici. La seconda è quella del giornalista Francesco Condoluci, già capoufficio stampa della Presidenza del Senato e papà di **Gianmarco**, un bambino autistico di 7 anni - alle quali, strada facendo, si è unita, per offrire il suo contributo in chiave organizzativa, Samantha Lentini della «Fondazione Inoltre».

Sono coinvolti nel progetto il collaboratore parlamentare Danilo Risi e l'attrice **Giorgia Cardaci**. Per maggiori informazioni scrivere a info@ineautfestival.it.

Ritaglio stampa ad uso esclusivo del destinatario, non riproducibile

Il senatore Eugenio Comincini, presidente dell'associazione In&Aut. A destra un momento della presentazione del Festival, sopra i protagonisti della conferenza stampa, tra cui il presidente Fontana e l'assessore Lucchini

Ritaglio stampa ad uso esclusivo del destinatario, non riproducibile

A INZAGO L'appuntamento è per venerdì 12 aprile, organizzato da Punto d'Incontro, Fondazione BFZ e Anffas Martesana

In arrivo il convegno «Uno sguardo "da vicino" all'autismo»

INZAGO (cde) Martedì 2 aprile si è celebrata la **Giornata mondiale per la consapevolezza sull'autismo**: come ogni anno questa speciale ricorrenza ha acceso nuovamente i riflettori su questa tematica. Nel nostro paese un bambino su 77 nella fascia d'età compresa fra 7 e 9 anni soffre di un disturbo dello spettro autistico e sono circa 500mila le famiglie nelle quali è presente almeno una persona con questi disturbi. A fronte di tutto ciò, il mese di aprile assume un ruolo speciale nell'ottica informativa e di sensibilizzazione e in questo contesto si inserisce l'organizzazione del convegno intitolato «**Uno sguardo "da vicino" all'autismo**». L'appuntamento è per **venerdì 12 aprile**, dalle ore 9, al Cineteatro Giglio di Inzago, in via Brambilla 1: l'evento è organizzato dalla **Cooperativa Punto d'Incontro**, da **Fondazione BFZ Onlus** e da **Anffas Onlus Martesana**. Per confermare la propria presenza è necessario scrivere a segreteria@puntodincontro.org.

A presentare la giornata di lavori è **Vittorio Caglio**, direttore generale di Fondazione BFZ e di Punto d'Incontro, realtà che proprio quest'anno festeggia il quarantesimo dalla sua fondazione: «È il momento di approfondire il tema dell'autismo, perché stanno emergendo numeri importanti, e ciò va fatto con tutte le competenze che il campo sociale, medico e dei servizi hanno, con l'obiettivo di fornire tutte le spiegazioni del caso - ha affermato - spesso si è troppo generici quando si parla di autismo, non si considera che lo spettro è ampio. Però è importante approfondire, perché i territori si devono attrezzare per rispondere al meglio a questo bisogno. In termini di vicinanza alle famiglie, grazie al nostro stretto rapporto con Anffass, da tempo cerchiamo di fornire delle risposte concrete».

Il convegno si rivolge ad un target piuttosto ampio: «Abbiamo voluto dare un taglio che possa andare incontro a chi vuole approfondire in modo tecnico, ossia operatori del settore, insegnanti, operatori dei servizi sociali, psicologici e medici; ma alcune parti, soprattutto esperienziali, incontreranno il bisogno di approfondimento delle famiglie e di qualsiasi cittadino che vuole comprendere meglio la questione».

L'iniziativa rientra in una visione più ampia sull'autismo e perciò è impossibile non citare il progetto di **Casa Eden**, portato avanti da Fondazione BFZ e Punto d'Incontro: attualmente è in fase di realizzazione il nuovo centro per l'autismo a Vaprio d'Adda, che sarà gestito proprio dalla cooperativa diretta da Caglio. I lavori procedono a passo spedito e la conclusione è prevista per l'estate 2025: la nuova struttura sarà in grado di rispondere al bisogno di cinquanta persone, dal momento che sono stati ipotizzati 20 posti per la residenzialità e 30 per il centro diurno.

L'incontro «Uno sguardo "da vicino" all'autismo» sarà moderato da Vittorio Caglio e prenderà il via con i saluti delle autorità, ovvero **Andrea Fumagalli**, sindaco di Inzago, **Emanuele Monti**, presidente della Commissione Sanità di Regione Lombardia, **Vincenzo Baioni**, presidente di Punto d'Incontro e **Franco Baroncini**, presidente della Fondazione BFZ e di Anffas Onlus Martesana. In seguito saranno affrontati diversi argomenti, con il supporto di differenti professionisti: «Uno sguardo life span sulla condizione di autismo: il progetto di vita» con il **dr. Roberto Cavagnola**; «Autismo in NPIA e CPS: la rete dei servizi e i progetti» con la **dr.ssa Raffaella Raimondi** e la **dr.ssa Susanna Premate**; «Il disturbo autistico nel nostro territorio: l'esperienza a Pessano in Fondazione Don Gnocchi» con il **dr. Oreste Ferrari-Ginevra**; «L'esperienza dei servizi» con la **dr.ssa Maria Gil Monterrubio** e il **dr. Giuseppe Passarello**. A concludere l'evento sarà un light lunch a cura della social-cucina di Punto d'Incontro.

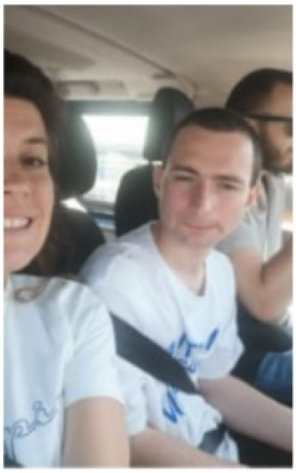

Sopra alcune delle attività del CDD «Van Gogh» di Inzago, gestito dalla Punto d'Incontro e che si rivolge a persone con disturbo dello spettro autistico

Giornata Autismo, presentato l'«In&Aut Festival»

rassegne infoStampa servizi giornalistici

L'Ad Ascari

«Conad investe 40 milioni nel Modenese»

Reali a pag. 8

«Bene le vendite, superati i 5 miliardi Investiremo 40 milioni a Modena»

Ascari, ad di Conad Nord Ovest: «Per crescere ancora ridurre i prezzi»

In Emilia investimenti per 100 milioni E a Comacchio si sperimenta il servizio "drive-in"

di **Ilenia Reali**

Conad Nord Ovest ha inaugurato e ampliato la propria sede, a Pistoia. Una sede con l'obiettivo di assomigliare, nell'idea dei dirigenti e dei soci, alla cooperativa. Di raccontare una storia di efficienza energetica, innovazione, digitalizzazione, sostenibilità, formazione. Raccontare il passato, la storia di una realtà radicata sul territorio con lo sguardo sul futuro: le sue "Radici nel Futuro". L'amministratore delegato Adamo Ascari ci ha creduto molto e ne è oggi orgoglioso, proprio come lo è delle nuove iniziative e dei nuovi servizi per i propri clienti: la spesa on line con consegna a domicilio o sul punto vendita, il carrello intelligente che aiuta nella spesa, i rapporti con i produttori locali. Biglietti da visita che sono le basi della crescita in Toscana, in Emilia, in Sardegna e nelle altre quattro regioni in cui la Conad Nord Ovest è diffusa.

Cosa la rende più orgoglioso della nuova sede?

«Un progetto bellissimo, la scuola di formazione "Crescere Insieme" per la crescita professionale di tutte le persone di Conad ed in particolare dei giovani talenti per costruire insieme la continuità della nostra azienda sia per i negozi sia per il management. Abbiamo 1.500 metri quadrati dedicati alla formazione con tante aule didattiche e laboratori tecnici».

Com'è andato il 2023?

«Un anno complesso dal punto di vista finanziario, i tassi di interesse della Bce hanno picchiato duro non solo sulle famiglie ma anche sulle imprese. Nonostante questo i risultati sono stati soddisfacenti. Abbiamo chiuso con 5 miliardi e 70 milioni di vendite. Rispetto al 2022 è un+7%. Come media delle sette regioni abbiamo una quota di mercato del 15,5%. Siamo andati molto bene con il prodotto a marchio, un fatturato che incide su tutti i negozi per il 34% delle vendite e che nei negozi di prossimità ha superato il 40%. È questo un bel livello di fidelizzazione che si riscontra anche con la carta Fidelity: abbiamo in circolazione 2 milioni e 740mila carte, cresciute rispetto al 2022. Con queste carte abbiamo portato a risparmiare 175 milioni ai nostri consumatori "fedeli". Inoltre abbiamo fatto 108 milioni di euro di fatturato con il marchio "I Nostri Ori" e coinvolto 1376 fornitori del territorio».

Una rete capillare.

«La nostra rete è diffusa in sette regioni con 589 negozi e 371 soci. Nel 2023 sono stati aperti una ventina di negozi. Altrettanti ne apriremo quest'anno. Nel 2024 i dati progressivi delle vendite sono in linea col budget: si sta crescendo del 5, 6% nei primi due mesi, stiamo performando meglio del mercato della grande distribuzione che invece ha una crescita prossima allo zero. Il 2024 però sarà caratterizzato da tanta incertezza e quindi è presto per fare previsioni. È aumentata la frequenza all'acquisto e cala lo scontrino medio.

Di fronte a questa situazione come avete deciso di reagire?

«Otto grandi interventi. Primo: agire sui prezzi, dobbiamo ridurli per essere ancora più competitivi. Il nostro prodotto a marchio e la linea Bassi &Fissi sono e saranno centrali per sostenere il potere di acquisto delle famiglie. Secondo: efficienza, per dare sostenibilità economica alle nostre aziende dobbiamo ridurre i costi. Stiamo rivedendo i processi aziendali sia di cooperativa sia dei punti vendita e ra-

GAZZETTA DI MODENA
Il Modena compie 112 anni, la festa dei tifosi
Oggi rinasce il Mammut

«Bene le vendite, superati i 5 miliardi Investiremo 40 milioni a Modena»
ALBERI E ARBUSTI

Ritaglio stampa ad uso esclusivo del destinatario, non riproducibile

zionalizzando il network logistico su cinque poli regionali all'avanguardia».

Come state riorganizzando i poli logistici?

«In Sardegna avremo il polo a Cagliari Monastir, in Toscana Montopoli, nel Lazio Civitavecchia-Tarquinia. Un polo in Piemonte e un polo in Emilia, a Modena. In alcuni casi realizzeremo nuove strutture come il nuovo magazzino a Fossano dedicato ai freschi e ai freschissimi. Degli oltre 100 milioni di investimenti complessivi in Emilia, oltre 40 milioni sono destinati all'ampliamento del magazzino a Modena mentre dei circa 90 milioni di investimenti complessivi in Sardegna, oltre 40 milioni sono destinati ad ampliamento magazzino a Monastir. Terzo, rivedremo gli assortimenti facendo innovazione di prodotto e di servizi. Cercheremo di essere ancora più in linea con le nuove esigenze dei consumatori».

Il radicamento sul territorio come sarà sviluppato?

«Il localismo è il nostro elemento di distintività. In ogni regione abbiamo costituito dei Consorzi di piccoli produttori di eccellenze territoriali consentendo di garantire qualità, sicurezza, certificazione della filiera. Il quinto obiettivo è la digitalizzazione che ci avvicinerà sempre di più ai nostri clienti non solo con il commercio online ma con servizi che consentono di integrare il canale fisico con quello digitale. È in sperimentazione anche il servizio drive-in, siamo già ad Empoli e a Comacchio. Offriremo ai clienti possessori di carta fidelity servizi nel campo della salute e del benessere (pacchetti dedicati alla medicina di base, visite specialistiche, esami) a prezzi agevolati e anche usando i punti della tessera fedeltà. Pensiamo anche a convenzioni in campo assicurativo con polizze vantaggiose per le persone, per animali, la casa e mezzi di trasporto e a servizi nel segmento viaggi grazie ad un accordo con Welcome travel group».

Farete anche progetti con l'intelligenza artificiale?

«La stiamo già utilizzando in campo commerciale, marketing e amministrazione e nel punto di vendita con l'ultimo nato, il carrello smart, che consente di riconoscere i prodotti quando il cliente li inserisce all'interno, grazie a speciali telecamere ed un algoritmo. I clienti che avranno registrato una carta di pagamento sulla App, potranno inoltre uscire senza passare in cassa. In questo momento il servizio è attivo a Pistoia e a Madonna dell'Acqua, Pisa.

Il settimo intervento riguarderà il marketing, giusto?

«Sì, stiamo lavorando verso il rafforzamento della relazione con il consumatore: abbiamo già fatto interviste con oltre 50mila clienti per misurare il grado di soddisfazione. I risultati ci hanno permesso di mettere a fuoco i punti di forza ed intervenire su aree di miglioramento: quindi sempre più attività di customer per migliorare la relazione ed il rapporto di fiducia».

E siamo all'ottavo intervento, la sostenibilità.

«La sostenibilità ambientale, sociale ed economica è uno dei pilastri fondanti del nostro piano strategico verso gli obiettivi 2030. Siamo partiti con un importante progetto Esg che ha l'obiettivo di integrare la sostenibilità nella cultura aziendale. Quest'anno pubblicheremo il secondo bilancio di sostenibilità».

Tutto quanto delineato anche da uno sfidante piano di sviluppo.

«Assolutamente. Nel 2024/2026 prevediamo investimenti per 600 milioni tra aperture e ristrutturazioni della rete di vendita e settore logistico. 64 nuove aperture su tutto il territorio di cui 22 già nel 2024 con un incremento vendite a regime stimato in 650 milioni. Un piano sfidante, ma in linea con la dimensione che abbiamo raggiunto: la soglia dei 5 miliardi di fatturato ci posiziona infatti fra le prime cinque aziende della Gdo in Italia». ●

L'amministratore delegato Adamo Ascari e uno dei punti vendita

Veduta del supermercato Conad di Mirandola

L'economia sociale sotto i riflettori

Lunedì a Bologna assemblea di Confcooperative, presenti 42 realtà modenesi

Il quadro generale

Il presidente Milza: «In un quadriennio duro data dimostrazione di resilienza»

Ci saranno anche 42 cooperatori modenesi all'assemblea di Confcooperative Emilia-Romagna in programma lunedì 8 aprile a Bologna.

Un aumento del fatturato pari a quasi il 24%, tanto da sfiorare i 17 miliardi di euro, determinato anche dall'inflazione che ha scatenato l'impennata dei prezzi. Un più contenuto incremento degli occupati (+4,8%, così da superare quota 90mila), a conferma del trend positivo su questo fronte che va avanti da una ventina d'anni. Infine, la riduzione del numero di cooperative aderenti (-1,6%, scese appena sotto la soglia delle 1.500) e la contestuale contrazione della base sociale (-4,3%, attestata a oltre 226mila soci). Sono questi i numeri principali che emergono dall'analisi dei dati del sistema Confcooperative Emilia-Romagna relativi al periodo 2020-2023.

«Nel quadriennio, caratterizzato da pandemia, guerre, squilibri geopolitici e commerciali, carenza di materie prime, crisi energetica e inflazione, le circa 1.500 cooperative nostre aderenti sono riuscite ancora una volta a dimostrare tutta la loro resilienza e capacità di rispondere ai mutevoli bisogni delle comunità – afferma il presidente di Confcooperative Emilia-Romagna Francesco Milza – In questi anni si è palesato quanto sia importante e strategico per un paese poter contare su imprese che non delocalizzano e approcciano i mercati esteri per generare valore in casa propria, facendo di questa mission un punto di forza e coerenza. Le cooperative non cercano scorciatoie, perché hanno nel Dna quei valori di mutualità, solidarietà e democrazia che rappresentano la cifra distintiva del nostro agire. Nel periodo 2020-23, così caratterizzato negativamente dai fattori esogeni, ci sono stati comunque elementi che fanno sperare in meglio per il futuro. Uno su tutti: l'attenzione che l'Unione europea ha iniziato a riservare ai temi dell'economia sociale».

Sarà proprio l'economia sociale a caratterizzare i lavori dell'assemblea regionale di lunedì prossimo, alla quale parteciperanno, tra gli altri, il presidente Cei e arcivescovo di Bologna Matteo Maria Zuppi, quello della Regione Emilia-Romagna Stefano Bonaccini e il presidente nazionale di Confcooperative Maurizio Gardini.

G.M.

© RIPRODUZIONE RISERVATA

Alla riunione di lunedì a Bologna anche 42 cooperatori modenesi

Francesco Milza
è il presidente di Confcooperative Emilia Romagna

Formaggio in Villa, parte alla grande la festa del gusto

▶Taglio del nastro della manifestazione che riunisce 160 espositori e 205 aziende

▶Baggio: «Qui troviamo tutto il meglio dell'Italia e delle categorie produttive»

CITTADELLA

Tagliato il nastro nel tardo pomeriggio di ieri della 12^ edizione nel centro storico di Cittadella, di Formaggio in Villa, mostra-mercato con l'eccellenza della produzione casearia nazionale: 160 espositori e 205 aziende coinvolte, e poi il salone dell'alta salumeria, i prodotti per la cucina e nuove tendenze gastronomiche.

GLI INTERVENTI

Già dall'avvio, alle 15,30, numeroso il pubblico come pure il parterre delle autorità. L'organizzatore Luca Olivan ha lanciato la proposta di tesserarsi al PdF: "Partito del formaggio e della felicità". «Una manifestazione importante, un grande lavoro, che ospitiamo con piacere per il terzo anno», le parole del sindaco Luca Pierobon. Roberto Ciambetti presidente del Consiglio regionale: «Sede perfetta per la manifestazione, terra questa con allevamenti e produzioni di formaggi di qualità». «Già all'arrivo inebriato dal profumo», le parole del presidente della Provincia Sergio Giordani che poi scherzando: «Sto pensando di portare l'evento a Padova». Il consigliere regionale Giuseppe Pan: «Da assessore regionale ho visto nascere questo evento, pensiamo che in Veneto ora ci sono 2500 stalle, 30 anni fa erano 20mila». La senatrice Mara Bizzotto: «Acquistiamo queste prelibatezze, no all'importazione di schifezze» ed il collega e questore Antonio De Poli: «Qui c'è il formaggio più buono di tutta l'Italia, c'è solo da gustarlo». «Rassegna importante, fa parte di quel ricco patrimonio che caratterizza il nostro Veneto, e il nostro Paese - la riflessione dell'europarlamentare della Lega Rosanna Conte -. Iniziativa di gioia e di convivialità con protagonisti i prodotti e le eccellenze del nostro Made in Italy che ho sostenuto e difeso con molte battaglie in Europa in questi 5 anni». «Un quarto del Pil nazionale è rappresentato dall'agroalimentare. Il formaggio fattura 13 miliardi di euro e il 70% delle produzioni di latte sono di cooperative. Rappresenta un motore pulsante per l'Italia che ha già un importante brand da difendere: Made in Italy», ha evidenziato Massimo Bitonci, sottosegretario al ministero delle Imprese e Made in Italy. «Qui c'è tutto il meglio dell'Italia e delle categorie produttive», le parole del consigliere Ascom Padova e Camera commercio Enrico Baggio. «Per la prima volta presenti qui in questa bella terra, con le nostre produzioni», ha detto Carlo Maggitti dirigente del settore agricoltura della Regione Abbruzzo assieme alle due Camere di commercio regionali, presente anche Daniele Berardinelli, assessore al Turismo di Ancona. Benedizione dell'arciprete Luca Moretti, musica della banda Ciro Bianchi con le majorette. Formaggio in Villa continua oggi e domani dalle 9,30 alle 20 e lunedì dalle 9,30 alle 17. L'ingresso è libero e gratuito. Ci sono poi nella Torre di Malta le masterclass e nella chiesa del Torresino, oggi e domani, le degustazioni ed il voto dei 100 formaggi semifinalisti del premio Migliori formaggi italiani 2024. Info: www.formaggioinvilla.it.

Michelangelo Cecchetto

© RIPRODUZIONE RISERVATA+

Cittadella
Camposampiero
Formaggio in Villa, parte alla grande la festa del gusto

INAUGURAZIONE Molto pubblico e tante autorità al taglio del nastro ieri della 12esima edizione di Formaggio in Villa a Cittadella

PUBBLICO E AUTORITÀ

Ciambetti: «Sede perfetta per la manifestazione, terra con produzioni di grande qualità»

Ritaglio stampa ad uso esclusivo del destinatario, non riproducibile

Si è spento a 86 anni l'imprenditore Giovanni Rosso

DS10239 DS10239

PIAZZOLA SUL BRENTA

(M.C.) Mai stanco di innovare, migliorare, proporre nuove tecniche e tecnologie. Un instancabile lavoratore Giovanni Rosso nonostante i suoi 86 anni che non dimostrava affatto. Purtroppo il suo dinamismo si è fermato per sempre mercoledì scorso dopo quattro mesi di lotta contro una malattia oncologica che si è manifestata lo scorso dicembre. Ha lasciato la moglie Imelda e le figlie Maria Angela, Vittoria Katia, Monica e Sofia e poi generi, nipoti, il fratello e le sorelle. Abitava a Vaccarino di Piazzola sul Brenta.

Era un imprenditore agricolo che non si fermò alla direzione della sua attività, ma assieme ad altri colleghi che condivisero il suo progetto, nel 1970 fondò la Società cooperativa agricola per lo sviluppo agricolo e sociale (Svas), con sede ad Isola Mantegna a Piazzola sul Brenta. Scopo, riunire vari allevatori, acquistare direttamente i capi, lavorarne la carne e rivenderla direttamente attraverso punti vendita di proprietà. Contatto quindi diretto tra produttori e consumatori. Oggi la Società cooperativa riunisce 50 imprese agricole ed ha alle dirette dipendenze una ventina di addetti e cinque macellerie a Piazzola sul Brenta, Taggì di Sopra, Padova, Arzignano e San Zenone degli Ezzelini. Giovanni Rosso era membro del Consiglio di amministrazione della Svas.

«Aveva sempre grande entusiasmo e tanta voglia di fare - ricordano alcuni dei suoi dipendenti - Le sue erano proposte sempre costruttive, non si tirava mai indietro quando c'erano progetti di investimento. Certamente ha contribuito a creare benessere sul territorio come pure a valorizzare il settore agricolo del quale si è sempre sentito parte, cercando di migliorarne le condizioni. La volontà di unire attività dello stesso genere, per renderle competitive dando una miglior remunerazione al lavoro, ed offrire prodotti di grande qualità al pubblico, ne sono la concreta dimostrazione». Le partecipate esequie di Giovanni Rosso si sono svolte ieri pomeriggio a Vaccarino nel cui cimitero è stato poi tumulato il feretro.

© RIPRODUZIONE RISERVATA

LUTTO Addio all'imprenditore Giovanni Rosso: aveva 86 anni

Cittadella Camposampiero

Formaggio in Villa, parte alla grande la festa del gusto

IL CASO L'iniziativa, inserita nel progetto C.I.B.O., è prevista per la giornata di sabato 13 aprile nel cortile del Collegio Don Bosco, con una trentina di associazioni

Presentata l'edizione 2024 della «Fiera del Giusto»

Moltissime le novità di quest'anno, a partire dal mercato della terra delle Colline novaresi passando per la costituzione del Borgo Verde

BORGOMANERO (zas)«O produciamo impatto e ce la facciamo tutti, oppure non ce la fa nessuno e il nome del nostro territorio non lo conoscerà nessuno, come quello dei luoghi di fianco a quelli che conosciamo tutti». Così il preside del collegio Don Bosco **Giovanni Campagnoli** ha commentato la presentazione della terza edizione della fiera del Giusto, che si svolgerà nella giornata di sabato 13 aprile nel cortile del Don Bosco. L'iniziativa vede una moltitudine di partner organizzatori, ha lo scopo di rilanciare lo sviluppo del territorio del medio e alto novarese tramite le sue peculiarità più importanti, i suoi frutti, per questo si rinsalda la collaborazione con la condotta Slowfood «Colline Novaresi», che nella giornata del 13 ufficializzerà anche il nuovo progetto con Legambiente, che vede la nascita di una vera e propria cooperativa agricola e sociale al Borgo Verde, ultimo riscontro in ordine di tempo di una rete che da decenni molti soggetti stanno cercando di tessere.

Quella al Don Bosco è la terza edizione di un'iniziativa che - non solo idealmente - riunisce tutti i soggetti in uno spazio di confronto e dialogo, spazio nella cui creazione hanno avuto una parte di primo piano i ragazzi della scuola: «L'intera giornata - ha spiegato il prof. **Giulio Ronchetti**, nel corso della conferenza stampa andata in scena nella mattinata di mercoledì 3 aprile - è stata preparata anche dai ragazzi della scuola, che hanno investito moltissime energie anche in attività extrascolastiche. Hanno pensato, con l'ausilio dei professori, a tutta la parte di creatività e di intrattenimento artistico: si esibiranno, interpreteranno personaggi e canteranno e suoneranno. Inoltre per tutta la giornata trasmetteranno l'evento in diretta radio, un impegno enorme». «Ci siamo divertiti molto - ha poi preso la parola lo studente **Tommaso Mongini**, rappresentante di istituto - nell'organizzare la giornata, che sarà sicuramente soddisfacente per tutti quanti. Ringrazio tutti i docenti e i ragazzi».

La giornata inizierà alle 10 del mattino e durerà fino alle 21. Saranno presenti una trentina tra enti e associazioni del territorio che si occupano a vario titolo di tematiche sociali e ambientali, e a scandire l'evento ci saranno i world cafè, spazi di confronto organizzati direttamente dai ragazzi. L'iniziativa rientra nel progetto C.I.B.O. (Comunità, Inclusione, Buone prassi, Opportunità), nato da un bando di Novacoop di qualche anno fa che ancora continua la sua strada. All'interno dell'evento ci sarà anche la tappa agognina del mercato della terra di Slow food: «In tutto il mondo sono un centinaio, non di più, i mercati Slowfood - ha detto **Luca Platini** della condotta Slow food Colline Novaresi - di questi, 6 sono in Piemonte e sono contento di questa data borgomanerese. Ci saranno 26 produttori tutti del territorio, sarà un momento importante per la promozione di queste zone. Non ci manca niente tranne che un po' di orgoglio personale. Grazie alla piazza di Borgomanero, perché ha capito che è necessario mettere da parte l'individualismo per avere una grossa opportunità di fare del bene per il territorio». Sulla stessa linea d'onda anche **Andrea Cane** dell'Allegra brigata dei cuochi comitato 9 settembre: «Dobbiamo valorizzare questo territorio, abbiamo tutto e vogliamo farlo emergere - così il cuoco mercoledì mattina - saremo presenti anche noi con i nostri piatti, tra cui anche una zuppa di cipolle con la cipolla bionda di Cureggio e Fontaneto, se troviamo un panificio che ci dia le michette, per fare come si faceva una volta. Tutto il ricavato che otterremo quel giorno lo consegneremo all'Emporio Borgosolidale».

Alla fine dell'incontro sono stati ringraziati gli sponsor: Ponti, Fornara Spa, Rastelli rubinetterie, Greenpack, Windtre, Fondazione Academy Ets, Godi Graniti, officine Superinox, Gen T, It's the sign shop, Novacoop e Zoppis Srl società benefit.

Alessandro Zonca

Qui sopra i protagonisti della conferenza stampa al Don Bosco con l'assessore Valsesia, Davide Cerutti della Pro loco; a destra la mitica cipolla bionda

Ritaglio stampa ad uso esclusivo del destinatario, non riproducibile

Libri davvero per tutti
Le biblioteche inclusive

Grazie a un bando il Comune ha ottenuto un finanziamento di oltre 55mila euro
Dai volumi tattili a quelli in braille o scritti in grande per eliminare le barriere

di **Alessandro Salemi**
MONZA

"Tutti per un libro, un libro per tutti!": il nome del progetto è dei più evocativi, prestandosi alla perfezione per indicare la svolta inclusiva che coinvolge ora tutte e sei le biblioteche di Monza. Grazie al bando "Lettura per tutti" del Centro per il libro e la lettura, il Comune di Monza ha infatti ottenuto un finanziamento di oltre 55mila euro da investire in azioni e strumentazioni per eliminare le barriere fisiche e sensoriali nel sistema bibliotecario. Il catalogo collettivo di BrianzaBiblioteche si arricchirà, e di molto, di nuovi titoli nei diversi formati alternativi di lettura: libri in simboli, tattili, in braille, in lingua dei segni, ad alta leggibilità, senza parole, audiolibri ed e-book, con una ricerca facilitata grazie a una sezione del suo sito in cui tutti i documenti saranno suddivisi.

Una parte fondamentale del progetto sarà lo sviluppo, presso la biblioteca San Gerardo, di un'area dedicata alle tecnologie assistive: hardware e software accessibili e fruibili da tutti saranno messi a disposizione dell'utenza, che sarà affiancata

da personale appositamente formato. Il materiale assistivo consiste in strumenti come la tastiera ingrandita, il videoingranditore da tavolo e alcuni software per agevolare la lettura. In più nell'edificio sarà realizzata una segnaletica e mappa sensoriale utilizzando gli strumenti della Comunicazione aumentativa alternativa (Caa). Tutte e 6 le biblioteche poi ospiteranno mostre, laboratori, spettacoli e letture al buio per avvicinare i partecipanti alle tante e diverse modalità di lettura. A questi si aggiungono momenti di formazione per chi a vario titolo si interfaccia con la disabilità (insegnanti, operatori culturali, professionisti, familiari, conoscenti) e di sensibilizzazione per la cittadinanza. L'ampiezza della rete coinvolta dimostra l'opportunità dell'iniziativa, vi hanno collaborato infatti l'associazione Amici del libro parlato Lions per i ciechi d'Italia, l'Associazione italiana dislessia, l'Associazione nazionale subvedenti, la biblioteca italiana per i ciechi "Regina Margherita" – eccellenza monzese che conta 90 mila volumi fruibili per non vedenti e registra circa 10mila prestiti all'anno –, la Federazione nazionale delle istituzioni pro ciechi, la Fondazione Lia, Monza per i bambini, AutAcademy della Scuola Agraria del Parco, e la cooperativa Novo Millennio, della rete Tiki Taka.

Quest'ultima organizzerà tirocini finalizzati a inclusione sociale dentro le biblioteche. «Il progetto opera su più fronti - osserva l'assessora alle Biblioteche Viviana Guidetti -, l'indirizzo è lo stesso già delineato con i Musei civici inclusivi inaugurati il mese scorso: vogliamo che le persone diversamente abili facciano parte a pieno della vita culturale e sociale della città».

L'ASSESSORA VIVIANA GUIDETTI

«Il nostro desiderio è che le persone diversamente abili facciano parte della vita culturale»

Ritaglio stampa ad uso esclusivo del destinatario, non riproducibile

Produzione in calo ma tiene il fatturato Vino anche in Africa

CONSELVE

Annata tra luci e ombre per la Cantina di Conselve: la produzione complessiva registra un calo, messo in preventivo da tempo, mentre tengono fatturato ed esportazioni. A tirare le somme i vertici e i tecnici della Conselve Vigneti e Cantine insieme ai soci nel corso dell'assemblea infra annuale convocata al Palamascagni. La storica cooperativa vinicola conta 550 soci che ogni anno conferiscono le loro uve, ormai in maggioranza bianche, e fattura oltre 30 milioni di euro. Con la vendemmia 2023 la produzione è stata di circa 200 mila quintali d'uva, il 10 per cento in meno rispetto alla stagione precedente. Un calo previsto, spiegano i tecnici, considerato l'andamento climatico e i problemi sanitari ai quali si è fatto fronte in vigneto. A fare la parte del leone è il prosecco, che copre quasi il 70% della produzione con circa 140 mila quintali, che si traduce nell'80% del fatturato. «Questo dato», spiega il presidente Roberto Lorin, «ci permette di capire quale sia oggi il valore e il peso del prosecco nella viticoltura veneta. Nel nostro territorio è stabile il Pinot Grigio Doc delle Venezie nonostante il calo del 18% registrato a livello regionale. Abbiamo confermato poi la produzione degli altri bianchi e difendiamo anche la nostra quota di vini rossi, nonostante questa tipologia stia vivendo un periodo non facile. Il Friularo, inoltre, è il vino che porta nel mondo il nome della nostra Cantina, con risultati positivi e soddisfazioni negli Stati Uniti e pure in Africa. Dai mercati al clima, alla situazione fitosanitaria, è stato un anno decisamente impegnativo, nel quale la nostra realtà cooperativa ha comunque difeso le posizioni, confermando la sua vocazione e il suo forte legame con il territorio», osserva Lorin. L'assemblea è stata anche l'occasione per fare il punto sull'andamento generale della viticoltura e approfondire gli aspetti legati alla salute dei vigneti con i tecnici del servizio fitosanitario regionale. «Nel complesso il nostro vino tiene», conclude Lorin, «nonostante gli attacchi che arrivano dall'Europa con imposizioni inaccettabili, che sviliscono la produzione». —

Il presidente Roberto Lorin con una bottiglia di Friularo

Ritaglio stampa ad uso esclusivo del destinatario, non riproducibile

'Futuro aperto' a giovani e famiglie

Incontri e dibattiti con gli esperti sui temi caldi dell'adolescenza

La rassegna in programma domani dalle 10 alle 16 al Pin di via Diaz con 'Speed-Teen' e tavoli tematici
Si parlerà di disagio, dipendenza da sostanze e social, cyberbullismo. Uno spazio dedicato ai bimbi più piccoli

'Futuro Aperto' ora diventa, per la prima volta alla Spezia, occasione di incontro per genitori con psicologi ed educatori

LA SPEZIA

Nato come spazio per facilitare la conoscenza di nuove persone, 'Futuro Aperto' ora diventa, per la prima volta alla Spezia, occasione di incontro per genitori con psicologi, educatori, pedagogisti, nutrizionisti e insegnanti, pronti ad offrire sostegno, indicazioni e aiuto a mamme, papà e familiari di adolescenti. Verrà infatti proposto attraverso un nuovo format di speed-date. 'Futuro Aperto' è il progetto selezionato da 'Con i Bambini' nell'ambito del Fondo per il contrasto della povertà educativa minorile e cofinanziato da Fondazione Carispezia che, sul territorio, sta realizzando numerose attività di socializzazione, educazione e formazione per ragazzi e adolescenti, a cui altrimenti non avrebbero avuto accesso. L'evento 'Speed-Teen', organizzato domani, dalle 10 alle 16, al Pin di via Diaz, con la collaborazione di Comune di Spezia e Asl5, si svilupperà con tavoli tematici e incontri individuali con professionisti ed esperti relativi a disagio giovanile, disturbi dell'alimentazione, dipendenze da sostanze e da social media, difficoltà nel percorso scolastico, orientamento alla formazione e al lavoro, solo per citare alcuni argomenti. Alle 10 inizierà il ciclo di consulenze 'a tu per tu' (durata 20 minuti) con professionisti dei differenti settori a disposizione di genitori e familiari (prenotazioni sul sito di 'Futuro Aperto' o 347 7761983). Parallelamente, alle 11, si aprirà il primo tavolo tematico: un incontro di gruppo per facilitare il dialogo e lo scambio di esperienze dal titolo 'Radici e ali, la bellezza e la complessità del crescere' con Franco Giovannoni, direttore di Neuropsichiatria Infantile di Asl 5, e Lorella Amabile, psicologa e psicoterapeuta Ser-d di Asl 5, con un massimo di 15 partecipanti, sempre prenotandosi con le modalità precedenti. Al pomeriggio in programma altri due tavoli tematici, interattivi e di confronto, sul cyberbullismo, con Rosario Izzo, esperto in sicurezza informatica (a seguire laboratorio pratico di social media a cura dell'educatore Marco Longobardi), e sull'affettività, con la psicologa e sessuologa, Giovanna Franceschini. Presenti, all'ingresso del Pin anche alcuni point per conoscere l'offerta educativa sul territorio, tra cui Hydra, cooperativa di biologhe, partner di 'Futuro Aperto', e 'Family360', piattaforma digitale. Per raggiungere le famiglie

Ritaglio stampa ad uso esclusivo del destinatario, non riproducibile

con difficoltà nella lingua italiana, 'Futuro Aperto' ha pensato di offrire gratuitamente il servizio di mediazione interculturale (lingue bengalese e araba), oltre che uno spazio in cui i più piccoli potranno giocare mentre i genitori saranno impegnati. I professionisti coinvolti: al mattino Graziana Guastini, Silvia Molinu, Lorenzo Calestani, Claudia Bettati, Alice Scaletti, Luca Giacopinelli, Consuelo Casella, Giulia Bonsegna e Paola Dadà; al pomeriggio Annamaria Bertola, Fatos Dingo, Roberta Ambrosini, Ilaria Ottonelli, Consuelo Casella, Giulia Ricci e Consuelo Casella.

Marco Magi

Argomenti in programma

TEMI

Rosario Izzo
Esperto di sicurezza informatica

Al pomeriggio in programma altri due tavoli tematici, interattivi e di confronto, sul cyberbullismo, con Rosario Izzo, esperto in sicurezza informatica

Ritaglio stampa ad uso esclusivo del destinatario, non riproducibile

Israeli Apartheid Week
Presidio alla Coop «Stop all'acquisto di prodotti israeliani»

Stamani raccolta di firme parte da Cisanello poi si estenderà al territorio
«Appoggiamo anche gli studenti e le studentesse in lotta
La mobilitazione nelle università italiane sta portando i suoi frutti»

LA FIDA
Il coordinamento raccoglie firme per chiedere a Unicoop di interrompere l'acquisto di prodotti israeliani

IL 9 APRILE ALLE 12
In Piazza dei Cavalieri mobilitazione di tutte le comunità accademiche dei tre atenei pisani e dei dipendenti del Cnr

di **Carlo Venturini**
PISA

Il Coordinamento di boicottaggio di Israele-Pisa inizia la sua attività oggi alla Coop Cisanello (Via Valgimigli 1) dove verrà lanciata l'Israeli Apartheid Week e, contestualmente, si raccoglieranno le firme per la petizione a Unicoop Firenze per l'interruzione dell'acquisto e della commercializzazione di prodotti israeliani, che finora ha già raccolto più di 200 firme di soci e socie.

In una nota del coordinamento si legge: «Dopo quasi sei mesi di orrore a Gaza e di intensificazione dell'apartheid in Cisgiordania, le forze armate israeliane hanno massacrato più di 32mila palestinesi, con altre migliaia di corpi sotto le macerie di Gaza. Più di 70mila sono i feriti, molti mutilati per tutta la vita. Tra i morti ci sono almeno 90 giornalisti e operatori dei media palestinesi e quasi 200 operatori umanitari. Come Coordinamento per il boicottaggio di Israele in questi mesi abbiamo continuato ad allargarci promuovendo una petizione alla Coop per chiedere l'interruzione dell'acquisto e la commercializzazione di prodotti israeliani, appoggiando gli studenti e le studentesse in lotta dentro UniPi e Normale, scendendo in piazza contro la Missione Aspides che dichiara guerra allo Yemen e organizzando eventi culturali o di discussione qualificata sulla Palestina. La mobilitazione nelle università sta portando i suoi frutti, con l'Università di Torino, l'Università di Bari, la Scuola Normale Superiore e il Cnr che problematizzano pubblicamente le relazioni istituzionali con il regime israeliano e, in alcuni casi, chiedono al governo di fare lo stesso».

Questo il programma per l'apartheid week 2024 a Pisa: il 6 aprile alle 12 alla Coop di Cisanello (Via Valgimigli 1, Pisa), raccolta firme per la petizione Coop e conferenza stampa di lancio dell'Israeli apartheid Week. Il 9 aprile alle 12, in Piazza dei Cavalieri mobilitazione di tutte le comunità accademiche dei tre atenei pisani e dei lavoratori e lavoratrici dell'università e del Cnr in sciopero a seguito dell'indizione da parte dell'USB Unione Sindacale di Base.

L' 11 aprile alle 17.30 al Polo Carmignani: Dietro i fronti – Quali sono le conseguenze psicologiche dell'occupazione israeliana in Palestina? Incontro con Samah Jabr organizzato dal Collettivo Antipsichiatrico Antonin Artaud e da Studenti per la Palestina. Il 13 aprile alle 10 alla Coop di Pietrasanta (Via Crocialetto, Pietrasanta), e alle 12 alla Coop di Calci (Via Arnaccio 28): volantinaggio e raccolta firma per la petizione Coop. Sempre il 13 aprile alle 15 in Piazza Vittorio Emanuele Corteo di boicottaggio e sanzionamento in Corso Italia. Porta le tue pentole e tutto ciò che può fare rumore!

E alle 18.30 al Circolo Ortaccio Vicopisano (Via Baroni 14, Vicopisano), Evento solidale «Una sera per Gaza».

Ca.Ve.

Ritaglio stampa ad uso esclusivo del destinatario, non riproducibile

Una delle ultime manifestazioni per la pace che si sono tenute in tante piazze

Pagine di legalità Esempi di cittadinanza
Pietro Grasso incontra 500 studenti

A conclusione del progetto, "Pagine di legalità, esempi di cittadinanza,"nato come spin off del progetto "Scuola di Fondazione Conad ETS" realizzato con Unisona, ieri all'Università, c'è stato un confronto tra il magistrato Pietro Grasso e 500 studenti liceali e universitari per rispondere alle domande dei ragazzi su mafia, legalità e Costituzione. Oltre a Grasso, già procuratore nazionale antimafia e presidente della Fondazione "Scintille di futuro", e Maria Cristina Alfieri, direttrice di Fondazione Conad ETS, all'incontro hanno preso parte Danilo Toppetti e Francesco Cicognola, rispettivamente amministratore delegato e direttore generale di PAC 2000A Conad, «Quando ho deciso di dare vita a Scintille il mio primo pensiero è andato alle scuole, alle migliaia di studentesse e studenti incontrati negli anni, alle centinaia di dirigenti scolastici e docenti con cui mi sono confrontato, trovando sempre interlocutori appassionati e raccogliendo consigli, richieste, suggerimenti. Proprio sulla base di questa esperienza, sono molto felice di portare Scintille per la scuola, in tantissime classi, perché anche da questo piccolo seme potrà partire una nuova primavera di legalità», dice Grasso.

«La sensibilità verso le questioni sociali - aggiunge Toppetti – è un pilastro fondamentale per Pac 2000A Conad, e attraverso questa iniziativa ribadiamo il nostro impegno a fianco delle Comunità, per nutrire il futuro dei giovani, il più grande patrimonio della nostra Nazione. È stato un grande onore ospitare a Perugia una figura di spicco come Pietro Grasso, il cui impegno testimonia l'importanza dell'unione nella lotta contro l'Illegalità e l'individualismo, e nella difesa dei principi costituzionali e della collaborazione».

Ritaglio stampa ad uso esclusivo del destinatario, non riproducibile

DS10239

L'Ad Ascari «A Comacchio Conad sperimenta il servizio drive-in»

Reali a pag. 8

«Bene le vendite, superati i 5 miliardi Investiremo 40 milioni a Modena»

Ascari, ad di Conad Nord Ovest: «Per crescere ancora ridurre i prezzi»

In Emilia investimenti per 100 milioni È a Comacchio si sperimenta il servizio "drive-in"

di **Ilenia Reali**

Conad Nord Ovest ha inaugurato e ampliato la propria sede, a Pistoia. Una sede con l'obiettivo di assomigliare, nell'idea dei dirigenti e dei soci, alla cooperativa. Di raccontare una storia di efficienza energetica, innovazione, digitalizzazione, sostenibilità, formazione. Raccontare il passato, la storia di una realtà radicata sul territorio con lo sguardo sul futuro: le sue "Radici nel Futuro". L'amministratore delegato Adamo Ascari ci ha creduto molto e ne è oggi orgoglioso, proprio come lo è delle nuove iniziative e dei nuovi servizi per i propri clienti: la spesa on line con consegna a domicilio o sul punto vendita, il carrello intelligente che aiuta nella spesa, i rapporti con i produttori locali. Biglietti da visita che sono le basi della crescita in Toscana, in Emilia, in Sardegna e nelle altre quattro regioni in cui la Conad Nord Ovest è diffusa.

Cosa la rende più orgoglioso della nuova sede?

«Un progetto bellissimo, la scuola di formazione "Crescere Insieme" per la crescita professionale di tutte le persone di Conad ed in particolare dei giovani talenti per costruire insieme la continuità della nostra azienda sia per i negozi sia per il management. Abbiamo 1.500 metri quadrati dedicati alla formazione con tante aule didattiche e laboratori tecnici».

Com'è andato il 2023?

«Un anno complesso dal punto di vista finanziario, i tassi di interesse della Bce hanno picchiato duro non solo sulle famiglie ma anche sulle imprese. Nonostante questo i risultati sono stati soddisfacenti. Abbiamo chiuso con 5 miliardi e 70 milioni di vendite. Rispetto al 2022 è un+7%. Come media delle sette regioni abbiamo una quota di mercato del 15,5%. Siamo andati molto bene con il prodotto a marchio, un fatturato che incide su tutti i negozi per il 34% delle vendite e che nei negozi di prossimità ha superato il 40%. È questo un bel livello di fidelizzazione che si riscontra anche con la carta Fidelity: abbiamo in circolazione 2 milioni e 740mila carte, cresciute rispetto al 2022. Con queste carte abbiamo portato a risparmiare 175 milioni ai nostri consumatori "fedeli". Inoltre abbiamo fatto 108 milioni di euro di fatturato con il marchio "I Nostri Ori" e coinvolto 1376 fornitori del territorio».

Una rete capillare.

«La nostra rete è diffusa in sette regioni con 589 negozi e 371 soci. Nel 2023 sono stati aperti una ventina di negozi. Altrettanti ne apriremo quest'anno. Nel 2024 i dati progressivi delle vendite sono in linea col budget: si sta crescendo del 5, 6% nei primi due mesi, stiamo performando meglio del mercato della grande distribuzione che invece ha una crescita prossima allo zero. Il 2024 però sarà caratterizzato da tanta incertezza e quindi è presto per fare previsioni. È aumentata la frequenza all'acquisto e cala lo scontrino medio.

Di fronte a questa situazione come avete deciso di reagire?

«Otto grandi interventi. Primo: agire sui prezzi, dobbiamo ridurli per essere ancora più competitivi. Il nostro prodotto a marchio e la linea Bassi &Fissi sono e saranno centrali per sostenere il potere di acquisto delle famiglie. Secondo: efficienza, per dare sostenibilità economica alle nostre aziende dobbiamo ridurre i costi. Stiamo rivedendo i pro-

la Nuova Ferrara
Tra sindaco e Pd il duello parte a distanza
Truffa alla vicina di casa Le spilla oltre 400mila euro

«Bene le vendite, superati i 5 miliardi Investiremo 40 milioni a Modena»
ALBERI E ARBUSTI

Ritaglio stampa ad uso esclusivo del destinatario, non riproducibile

cessi aziendali sia di cooperativa sia dei punti vendita e razionalizzando il network logistico su cinque poli regionali all'avanguardia».

Come state riorganizzando i poli logistici?

«In Sardegna avremo il polo a Cagliari Monastir, in Toscana Montopoli, nel Lazio Civitavecchia-Tarquinia. Un polo in Piemonte e un polo in Emilia, a Modena. In alcuni casi realizzeremo nuove strutture come il nuovo magazzino a Fossano dedicato ai freschi e ai freschissimi. Degli oltre 100 milioni di investimenti complessivi in Emilia, oltre 40 milioni sono destinati all'ampliamento del magazzino a Modena mentre dei circa 90 milioni di investimenti complessivi in Sardegna, oltre 40 milioni sono destinati ad ampliamento magazzino a Monastir. Terzo, rivedremo gli assortimenti facendo innovazione di prodotto e di servizi. Cercheremo di essere ancora più in linea con le nuove esigenze dei consumatori».

Il radicamento sul territorio come sarà sviluppato?

«Il localismo è il nostro elemento di distintività. In ogni regione abbiamo costituito dei Consorzi di piccoli produttori di eccellenze territoriali consentendo di garantire qualità, sicurezza, certificazione della filiera. Il quinto obiettivo è la digitalizzazione che ci avvicinerà sempre di più ai nostri clienti non solo con il commercio online ma con servizi che consentono di integrare il canale fisico con quello digitale. È in sperimentazione anche il servizio drive-in, siamo già ad Empoli e a Comacchio. Offriremo ai clienti possessori di carta fidelity servizi nel campo della salute e del benessere (pacchetti dedicati alla medicina di base, visite specialistiche, esami) a prezzi agevolati e anche usando i punti della tessera fedeltà. Pensiamo anche a convenzioni in campo assicurativo con polizze vantaggiose per le persone, per animali, la casa e mezzi di trasporto e a servizi nel segmento viaggi grazie ad un accordo con Welcome travel group».

Farete anche progetti con l'intelligenza artificiale?

«La stiamo già utilizzando in campo commerciale, marketing e amministrazione e nel punto di vendita con l'ultimo nato, il carrello smart, che consente di riconoscere i prodotti quando il cliente li inserisce all'interno, grazie a speciali telecamere ed un algoritmo. I clienti che avranno registrato una carta di pagamento sulla App, potranno inoltre uscire senza passare in cassa. In questo momento il servizio è attivo a Pistoia e a Madonna dell'Acqua, Pisa.

Il settimo intervento riguarderà il marketing, giusto?

«Sì, stiamo lavorando verso il rafforzamento della relazione con il consumatore: abbiamo già fatto interviste con oltre 50mila clienti per misurare il grado di soddisfazione. I risultati ci hanno permesso di mettere a fuoco i punti di forza ed intervenire su aree di miglioramento: quindi sempre più attività di customer per migliorare la relazione ed il rapporto di fiducia».

E siamo all'ottavo intervento, la sostenibilità.

«La sostenibilità ambientale, sociale ed economica è uno dei pilastri fondanti del nostro piano strategico verso gli obiettivi 2030. Siamo partiti con un importante progetto Esg che ha l'obiettivo di integrare la sostenibilità nella cultura aziendale. Quest'anno pubblicheremo il secondo bilancio di sostenibilità».

Tutto quanto delineato anche da uno sfidante piano di sviluppo.

«Assolutamente. Nel 2024/2026 prevediamo investimenti per 600 milioni tra aperture e ristrutturazioni della rete di vendita e settore logistico. 64 nuove aperture su tutto il territorio di cui 22 già nel 2024 con un incremento vendite a regime stimato in 650 milioni. Un piano sfidante, ma in linea con la dimensione che abbiamo raggiunto: la soglia dei 5 miliardi di fatturato ci posiziona infatti fra le prime cinque aziende della Gdo in Italia». ●

L'amministratore delegato Adamo Ascari e uno dei punti vendita

Veduta del supermercato Conad di Mirandola

Ritaglio stampa ad uso esclusivo del destinatario, non riproducibile

LA CORAZZATA DEL RISPARMIO GESTITO DELLE BANCHE COOPERATIVE

Arca Fondi, balzo dell'utile «Investiamo nelle Pmi»

La raccolta della società guidata dal triestino Ugo Loeser a quota 2,5 miliardi «Resilienti e in crescita nonostante la concorrenza dei rendimenti dei Btp»

Luigi dell'Olio / MILANO

Il risparmio gestito si trova a vivere una fase positiva. Nonostante il calo della raccolta che ha interessato il settore nel corso del 2023, soprattutto a causa della concorrenza costituita dai rendimenti dei Btp, le aziende del settore continuano a macinare profitti, per lo meno quelle che meglio hanno saputo adattarsi a uno scenario in continua evoluzione, nel quale tanto il bisogno di consulenza, quanto i bisogni di investimento mutano continuamente. Ieri Arca, guidata dal triestino Ugo Loeser, ha comunicato i dati del 2023, che si chiuso il 2023 con un utile netto pari a 73,8 milioni, registrando una crescita del 28% rispetto al 2022. Il risultato della gestione operativa, al netto delle poste non ricorrenti, ha raggiunto il livello record di 91,5 milioni di euro.

«In un anno segnato da grandi sfide, abbiamo raggiunto traguardi importanti dimostrando la forza e la resilienza della nostra strategia», rivendica Loeser. «Questi risultati ci spingono a proseguire con impegno e dedizione nella ricerca di nuove opportunità e nello sviluppo di soluzioni d'investimento di primo livello. Desidero esprimere il mio sincero apprezzamento a tutti i nostri dipendenti, partner collocatori e clienti per aver reso possibile questo successo».

Arca Fondi si è mossa in controtendenza in termini di raccolta, con un risultato netto (vale a dire la differenza tra nuove sottoscrizioni e riscatti) che ha sfiorato i 2,5 miliardi di euro, mentre l'industria nazionale del risparmio gestito nel suo insieme ha registrato deflussi netti per 49,5 miliardi. Nel 2023 Arca ha festeggiato il 40esima anniversario della fondazione, una ricorrenza che la Sgr ha celebrato sorpassando la soglia dei 900 mila clienti e arrivando a toccare i 40 miliardi di euro di masse in gestione, anche grazie allo sviluppo del segmento strategico dei fondi pensione, giunto a contribuire per 5 miliardi di euro al patrimonio complessivo della società di gestione del risparmio. Lo scorso esercizio è stato caratterizzato anche dal lancia del fondo Arca Social Leaders 30, dedicato agli investimenti nelle imprese più redditizie e più attente alle tematiche sociali.

Si tratta dell'ultimo tassello di una gamma prodotti in ambito Esg pensati per generare i migliori rendimenti possibili per i sottoscrittori, rispettando al contempo le risorse ambientali e impegnandosi nel campo sociale e della governance. «I risultati ottenuti sono frutto della qualità dei fondi Arca, della consolidata esperienza nella gestione del rischio e della capacità di adattare dinamicamente la gamma di prodotti alle condizioni di mercato e alle esigenze dei clienti», sottolinea l'azienda. «Investiamo nelle Pmi italiane che si distinguono per eccellenza produttiva e sono leader anche all'estero in settori d'eccellenza come farmaceutica, meccanica, automotive, elettrodomestici», ha sottolineato Loeser nel corso di un colloquio con questo giornale, evidenziando il ruolo del risparmio gestito per la crescita dell'economia reale. —

© RIPRODUZIONE RISERVATA

Ritaglio stampa ad uso esclusivo del destinatario, non riproducibile

Ugo Loeser

Il quartier generale di Arca Fondi

Ritaglio stampa ad uso esclusivo del destinatario, non riproducibile

Confronto per sensibilizzare sul tema

Autismo, una emergenza senza risposte adeguate Incontro a "La Mimosa"

POTENZA - "Autismo: nuove consapevolezze". Questo il titolo dell'iniziativa che si terrà lunedì 8 aprile a Potenza, a partire dalle 18, nel quartiere Bucaletto, nella sede del Centro socio-educativo diurno per disabili gestito dalla cooperativa sociale La Mimosa, aderente a Legacoop.

Tra gli obiettivi dell'incontro quello di promuovere la cultura dell'inclusione, sensibilizzare l'opinione pubblica e le istituzioni sui disturbi dello spettro autistico, collocarli tra le priorità del sistema pubblico.

La locandina

L'evento, che rientra nella scìa delle iniziative della Giornata mondiale della consapevolezza dell'Autismo che si è celebrata lo scorso 2 aprile, muove dalla collaborazione tra La Mimosa, Angsa Basilicata, e Walden Aba Center di Potenza, tutti soggetti che operano in tema di disturbi dello spettro autistico.

«I professionisti in programma – sottolinea Giuliana Lordi, presidente di Angsa Basilicata – forniranno elementi conoscitivi per contribuire a una maggiore comprensione della natura dei disturbi e, quindi, a orientarsi meglio in rapporto anche alla tipologia di trattamento».

«È necessario e urgente che il tema sia considerato una priorità - aggiunge il presidente della cooperativa sociale La Mimosa Francesco Ritrovato - siamo di fronte a una vera emergenza rispetto alla quale, ad oggi, non si garantiscono risposte adeguate sia dal punto di vista socio-educativo che da quello sanitario, né si fornisce l'adeguato supporto alle famiglie che vivono il problema».

Interverranno anche le psicologhe e psicoterapeute Antonella Marzario, Debora Benatti e Amalia Sabia.

POTENZA
Con la gamba in una grata rotta

Ritaglio stampa ad uso esclusivo del destinatario, non riproducibile

IL PROGETTO

«Pippi», coinvolge genitori e figli

Nasce «Pippi», programma ministeriale gestito dall'Ambito sociale e territoriale 10, che coordina i servizi sociali dei Comuni di Cerreto d'Esi, Fabriano, Genga, Sassoferrato e Serra San Quirico. Previsti a stretto giro due appuntamenti. Il primo, a Sassoferrato, sarà un aperitivo pedagogico su «La presenza emotiva dei genitori come risorsa in educazione» ed è previsto per venerdì prossimo alle 18, al Bar Smilzo: mentre i grandi saranno impegnati con il pedagogista Filippo Sabatini, per i più piccoli il Centro per famiglie organizzerà un laboratorio per bambini sulle emozioni. Il secondo appuntamento, promosso dall'Agesci Gruppo Scout Cerreto 1, si intitola «Se questo è amore» e consisterà in un dialogo pedagogico: si svolgerà il 20 aprile (16,30), al Teatro Casanova di Cerreto d'Esi. L'ingresso ai due eventi, organizzati con il supporto della cooperativa sociale Cooss Marche, è libero, ma, per motivi organizzativi, per il primo inontro è gradita la prenotazione con sms al numero 3405360951.

Fabriano

Prendono in affitto case: bloccati due irregolari

Acquaroli al Consiglio sulla sanità i cittadini potranno intervenire

IN PIAZZA

Oggi riapre il Caffè del Torrione

Oggi, dalle ore 17, riapre lo storico bar della piazza. Si chiamerà Caffè del Torrione. La gestione è stata presa in carico dalla nuova Cooperativa di comunità Santa Lucia nata proprio dalla volontà dei cittadini del luogo che hanno deciso di unirsi per il bene del proprio territorio. «A Porchia sta succedendo qualcosa di speciale perché la comunità del posto non solo si è mobilitata e attivata per riaprire il bar storico della frazione montaltese, luogo di aggregazione simbolo di Porchia – afferma il sindaco Daniel Matricardi –. Ma la novella Cooperativa di comunità Santa Lucia si è già messa al servizio della frazione e dell'intero paese per supportare il processo di rigenerazione in atto nel nostro territorio, facilitando anche l'attivazione di funzioni e servizi per Porchia. Un'iniziativa davvero lodevole attiva e propositiva che spero diventi anche un modello di attivazione reale per le comunità».

Edilizia scolastica

Appaltati i lavori per il nuovo Polo Urbani

PORTO SANT'ELPIDIO

Con la firma del contratto per l'appalto dei lavori al Consorzio Innova Società Cooperativa di Bologna per i lavori di demolizione e ricostruzione dell'istituto scolastico superiore Carlo Urbani, si conclude «un percorso importante, complesso e delicato per la realizzazione di un edificio scolastico completamente nuovo che si svilupperà su una superficie di poco più di 9mila mq» commenta il presidente della Provincia, Michele Ortenzi, salutando con soddisfazione questo risultato e un'opera per la quale è previsto un investimento di 25,6 milioni di euro (coperto con finanziamento con fondi Pnrr). «La struttura ospiterà 830 alunni e sarà dotata di impianti tecnologici moderni, in particolare quelli legati alle attività laboratoriali del dipartimento alberghiero» prosegue Ortenzi, precisando anche che saranno numerosi i vantaggi che deriveranno dalla nuova costruzione, «sia dal punto di vista della didattica che del risparmio energetico e della salvaguardia ambientale. Grazie a questo intervento andremo a realizzare una scuola più sicura, priva di barriere architettoniche, in adeguamento alle più recenti normative antincendio e antisismica. Sarà più inclusiva perché consentirà forme di condivisione con la comunità locale, aprendo i suoi spazi anche ad attività extrascolastiche». Complessivamente, la Provincia ha ottenuto foni Pnrr per interventi nelle scuole pari a circa 47milioni di euro, «risorse che ci stanno offrendo la grande opportunità di rendere le strutture scolastiche esistenti sempre più avanzate» conclude Ortenzi, ringraziando i tecnici e gli uffici coinvolti dell'ente provinciale, non solo per il gran lavoro svolto in termini di procedure burocratiche ma anche «per lo sforzo messo in campo per ridurre al minimo i disagi a studenti, insegnanti e famiglie durante lo svolgimento delle attività di cantiere».

Porto Sant'Elpidio

«Servono le scogliere, fate in fretta»

Effetto fake news negli adolescenti

Missione turismo, promozione a Nizza

Ritaglio stampa ad uso esclusivo del destinatario, non riproducibile

Seminario alla sala Gigli

DS10239 DS10239

Effetto fake news negli adolescenti

PORTO SANT'ELPIDIO

'Effetto fake news negli adolescenti, disinformazione e comunicazione e impatto sugli adattamenti sociali degli adolescenti' è il tema del seminario promosso dalla Cooperativa Sociale San Giorgio per l'8 aprile (ore 15, sala Gigli). Interverranno Mario Caligiuri (ordinario di Pedagogia generale e sociale Unical), Liuva Capezzani (psicologa e psicoterapeuta Ipsi.Trauma.Med) e Monica Gironi (assistente sociale Ussm Ancona). «Se si viene bombardati di fake news il rischio, in generale, è fare scelte sbagliate, attivando comportamenti non adeguati e scorretti – afferma Luca Doria, presidente Cooperativa sociale San Giorgio e moderatore dell'incontro – per questo negli adolescenti può essere dannoso e pericoloso e va valutato il disagio sociale che nasce dalle manipolazioni». Il seminario è patrocinato dal Comune e accreditato dall'Ordine degli Assistenti Sociali «per i quali sarà importante riflettere su come una corretta informazione sia cruciale nella fase del monitoraggio e nella ricostruzione di eventi».

Porto Sant'Elpidio
«Servono le scogliere, fate in fretta»
Effetto fake news negli adolescenti
Missione turismo, promozione a Nizza

Confcooperative

«Le nostre imprese hanno resistito a tutto»

Lunedì assemblea a Bologna: ci saranno anche 42 rappresentanti modenesi Il presidente Milza: «Il Paese può contare su aziende che non delocalizzano»

Ci saranno anche 42 cooperatori modenesi all'assemblea di Confcooperative Emilia-Romagna, in programma lunedì a Bologna. «Nel quadriennio 2020-2023, caratterizzato da pandemia, guerre, squilibri geopolitici e commerciali, carenza di materie prime, crisi energetica e inflazione, le circa 1.500 cooperative nostre aderenti sono riuscite ancora una volta a dimostrare tutta la loro resilienza e capacità di rispondere ai mutevoli bisogni delle comunità – afferma il presidente di Confcooperative Emilia-Romagna Francesco Milza presentando l'appuntamento – In questi anni si è palesato quanto sia importante e strategico per un Paese poter contare su imprese che non delocalizzano e approcciano i mercati esteri per generare valore in casa propria, facendo di questa mission un punto di forza e coerenza. Le cooperative non cercano scorciatoie, perché hanno nel dna quei valori di mutualità, solidarietà e democrazia che rappresentano la cifra distintiva del nostro agire».

Intato i dati. Un aumento del fatturato pari a quasi il +24%, tanto da sfiorare i 17 miliardi di euro, determinato anche dall'inflazione che ha scatenato l'impennata dei prezzi. Un più contenuto incremento degli occupati (+4,8% così da superare quota 90mila), a conferma del trend positivo su questo fronte che va avanti da una ventina d'anni.

Infine, la riduzione del numero di cooperative aderenti (-1,6%, scese appena sotto la soglia delle 1.500) e la contestuale contrazione della base sociale (-4,3%, attestata a oltre 226mila soci). Sono questi i numeri principali che emergono dall'analisi dei dati del sistema Confcooperative Emilia-Romagna relativi al periodo 2020-2023. Rispetto al quadriennio precedente, le tendenze in atto si sono confermate anche se con impatti diversi. È proseguito l'aumento degli occupati, seppure in maniera più contenuta: gli addetti delle cooperative aderenti sono cresciuti di 4.161 unità . Certamente, l'aumento dell'occupazione sarebbe stato ancora più elevato se non si fossero verificati problemi (che sussistono tuttora) nel reperimento di manodopera e profili specializzati. Il boom del fatturato (+3,26 miliardi di euro, pari a quasi il +24%) va ricondotto mediamente all'aumento dei prezzi (innanzitutto quelli energetici e successivamente dei beni e servizi), oltre al buon andamento di numerose cooperative in vari settori; una situazione che però raramente ha determinato migliori marginalità per le imprese, contribuendo a pesare sui costi.

Il presidente di Confcooperative Emilia Romagna Francesco Milza

Legacoop

«Il piano di Ieg può rilanciare la Romagna»

«Un polo fieristico riminese sempre più forte e internazionale è un volano per l'intero 'sistema Romagna'». Ad alzare la voce sono le centrali cooperative - Legacoop Romagna, Confcooperative Romagna e Agci E-R, che vedono in Ieg un volano per l'intera Romagna. «I piani di sviluppo di Ieg rendono ancora più evidente la strada da percorrere, ovvero l'integrazione strategica». La Fiera diviene una locomotiva. «Ha i numeri e la forza per fare da traino e sostenere la competizione sui mercati internazionali non solo del sistema economico provinciale riminese, ma di quello dell'intera Romagna. Una sinergia intelligente con i poli di Cesena e Forlì, come già dimostrano le esperienze di Macfrut e Fieravicola, non può che portare benefici e ricchezza su una scala più ampia». Dunque «possiamo e dobbiamo ragionare 'in grande' e, anche grazie a Ieg, possiamo farlo e dobbiamo farlo anche negli altri ambiti. L'integrazione strategica deve essere il faro che guida lo sviluppo della programmazione urbanistica in Romagna, delle grandi infrastrutture, della mobilità (dal Trc fino a Ravenna, all'alta velocità sulla direttrice Adriatica). Un sistema fieristico ed economico internazionale non può prescindere dall'inserimento dell'aeroporto Fellini in un ambito integrato non solo con lo scalo di Forlì, ma anche con il porto di Ravenna».

SI ACCENDONO I RIFLETTORI
Mir, comincia lo show
La Fiera cambia musica con i big della consolle
CAB MODA

DS10239

L'AGRONOMO GIOVANNI GOVI

Il cacciatore di nocciole che svela le nuove varietà

ITALO VALLEBELLA / PAGINA 15

Il cacciatore di nocciole

Giovanni Govi, agronomo, ha iniziato con il recupero di un terreno a Mezzanego Ha scoperto altre 14 varietà oltre alle 8 già censite ufficialmente nel Tigullio

Gli inizi con il fratello poi gli studi: «Credo ci sia ancora molto da scoprire»

Italo Vallebella / MEZZANEGO

La sua professione di agronomo gli ha acceso un campanello. La curiosità di capire meglio, insieme alla passione per questo mondo, hanno fatto il resto: quello che ad un occhio non attento sembra tutto uguale, in realtà può essere molto diverso. E poi c'è quel nome: "Misto Chiavari". Soprattutto l'aggettivo suggerisce varietà. Le nocciole della valle Sturla e di parte della val Fontanabuona (i territori più vocati sono Mezzanego, Borzonasca e San Colombano Certenoli) si chiamano così perché sono diverse per forma e dimensione, a volte leggermente anche per colore. Che fossero di diversa morfologia, già si sapeva. E che ce ne fossero di più rispetto alle otto individuate dalla Camera di Commercio quando è sta-

IL SECOLO XIX

Schillaci: «Sanità mai speso tanto» Ma i numeri non tornano

Il cacciatore di nocciole

Ritaglio stampa ad uso esclusivo del destinatario, non riproducibile

to creato il marchio Misto Chiavari era cosa nota. Ma Giovanni Govi è andato oltre: ne ha già catalogate ventidue. Agronomo di professione, di Cogorno, curioso per natura anche del suo mestiere, come nelle migliori storie si è imbattuto in questi frutti per caso. Ed è diventato il "cacciatore di nocciole". «Ho cominciato ad aiutare mio fratello nel recuperare un terreno a Mezzanego, in val Carnella – racconta - quando abbiamo iniziato a raccogliere le nocciole ero incuriosito dal fatto che ce ne fossero di diversa tipologia. Ben presto mi sono reso conto che le varietà per morfologia erano parecchie. E in tutta sincerità credo che il mio compito non sia ancora esaurito». Organizzare una ricerca, osservare e catalogare, da queste parti significa anche recuperare il passato. Forse non tutti sanno, infatti, che fino agli anni Settanta le nocciole dell'entroterra di Chiavari erano alla base dell'industria dolciaria italiana. Poi arrivarono altre nocciole: erano coltivate in pianura e quindi erano più facili da trasportare, ma soprattutto erano tutte uguali. Così, per colpa di quel "misto", le nocciole della riviera di Levante della Liguria finirono nel dimenticatoio. Oggi, però, questa diversità si sta trasformando nell'occasione di rilancio del frutto e, si spera, un domani anche in un riscatto economico. Se il "Misto Chiavari" non potrà più prendere il posto alla base dell'industria dolciaria, di certo si sta scavando una nicchia nell'ambito dei prodotti di qualità. Il Parco dell'Aveto anni fa ha iniziato a far riscoprire le nocciole a km 0 con i Comuni della zona. Poi sono arrivate la Camera di Commercio e Slow Food. Il "Gal" Verdemare Liguria ha lanciato due bandi per il recupero dei noccioleti che hanno avuto un successo enorme. E ora ecco pure il cacciatore di nocciole: «Mi piace leggere, cercare, ascoltare e osservare – dice Govi che vive a Cogorno, altro Comune della zona -. Quello di cui sono certo è che le nocciole che ho catalogato sono tutte diverse dal punto di vista morfologico. Sui nomi chiedo aiuto anche agli abitanti della valle e agli esperti. Ho combinato la forma delle nocciole che ho trovato con una ricerca dell'Università. Ma non è detto che la catalogazione dei nomi sia esatta. Mi piacerebbe confrontarmi con altre persone. E comunque qualche altra varietà secondo me si trova ancora. C'è un tipo di nocciola rossa, ad esempio, che prima o dopo spero di trovare». Chi cerca trova. Chi mette in una ricerca anche gli studi e la voglia di conoscere fa strada. Così si scopre che il Misto Chiavari probabilmente non è nato qui: «Ho fatto analisi genetiche – racconta Govi -. Le Misto Chiavari sono molto simili ad un tipo di nocciola turca. Io mi sono dato una spiegazione. Ai tempi della Repubblica di Genova c'erano molti scambi proprio con la Turchia. È possibile che alcune piante siano state portate qui. Se ci sono storici che possono aiutare a confermare questa ricerca, ben venga. Se fosse vero la nocciola Misto Chiavari avrebbe più di due secoli, forse anche cinquecento o seicento anni». La ricerca che potrebbe apparire conclusa in realtà potrebbe essere all'inizio. Govi promette di continuare a metterci il fiuto da cacciatore di nocciole. Il sindaco di Mezzanego Danilo Repetto guarda la catalogazione e sorride: «Questa la mettiamo sicuramente nei locali dove nascerà il museo della nocciola. Ora abbiamo un motivo in più per metterlo in piedi». —

LE CARATTERISTICHE

Dalla Menoia a Trietta minime le differenze per il calibro e la rotondità

Tapparona, Dall'Orto, Sraeghetta, Bianchetta, Del Rosso, Menoia, Longhera e Trietta. Eccoli i nomi delle otto varietà di nocciole "Misto Chiavari" che erano già note. Ma a queste se ne sono aggiunte molte altre grazie al lavoro del "cacciatore" Giovanni Govi. Precisamente: Tempoia, Trietta, Delle Spose, Bocca Cioxa, Buciuna, Bottafoia, Bardina, Barbona e tante altre. Alcune tra loro sono simili, difficili da distinguere per un profano, per altre la differenza è evidente. Se la Delle Spose è lunga e stretta, la Gentile è la più tondeggiante. La Tapparona è la più grossa, la Bianchetta è tra le più piccoline. —

Nelle foto le fasi della raccolta di nocciole e il frutto del lavoro da parte della cooperativa di Borgonovo

GIOVANNI GOVI
AGRONOMO
E RICERCATORE DI COGORNO

Ho fatto analisi: le "Misto Chiavari" sono simili a un tipo di nocciole turche, forse gliele abbiamo portate noi secoli fa

L'appello: «Chiedo aiuto agli anziani della Valle e agli esperti: vorrei un confronto con loro»

Ritaglio stampa ad uso esclusivo del destinatario, non riproducibile

L'ANALISI

DS10239 DS10239

L'Italia abusiva

Nel nostro Paese "fuorilegge" il 15% degli immobili, record al Sud e nelle Isole In Calabria irregolare una casa su due, in tutto il Nord sono dieci volte meno

PAOLO BARONI

Ogni volta che la politica evoca un condono edilizio o parla di sanatorie induce i proprietari di casa a commettere nuovi abusi. È una costante, spiegano gli esperti. Un fatto grave, tanto più grave se si considera che in Italia oggi su 100 costruzione autorizzate più di 15 sono abusive. In base agli ultimi dati disponibili, contenuti nel rapporto Bes 2022 dell'Istat, si va infatti dal 3,3% di case abusive del Trentino Alto Adige al 54,1% di Basilicata e Calabria. Al Sud, infatti, più di 4 immobili su 10 risultano abusivi, ovvero 10 volte di più del Nord (4,6%). Piemonte ed Emilia Romagna, infatti, si fermano al 4,2%, la Lombardia al 4,7, il Veneto al 5,3 e la Liguria al 6,4. Al Sud alle spalle di Basilicata e Calabria troviamo invece la Campania, dove una casa su due (50,4%) risulta abusiva, la Sicilia è al 48,2 e la Puglia al 34,8%. A questi dati vanno poi aggiunti quelli altrettanti allarmanti dei reati ambientali legati all'abusivismo, in continua crescita, e quelli delle mancate demolizioni. «Spiace che il ministro Salvini non abbia coinvolto Legambiente che danni segue il tema della lotta all'abusivismo edilizio. Una piaga che sfregia ormai da decenni il nostro Paese e che è in crescita come ricorda l'Istat nel suo ultimo rapporto stimando un incremento del 9,1%, come non accadeva dal 2004. Ma anche come dimostrano i dati delle attività svolte dalle forze dell'ordine contro il ciclo illegale del cemento, raccolti nel nostro Rapporto Ecomafia, con una crescita sempre nel 2022 del 28,7% rispetto al 2021» segnala il presidente di Legambiente, Stefano Ciafani. A suo parere «questa è la vera emergenza da contrastare. L'annuncio di una nuova pace edilizia per sanare piccole difformità, invece, rischia solo di alimentare ancor di un più il business del mattone illegale». —

© RIPRODUZIONE RISERVATA

DEMOLIZIONI MOLTO LENTE

Nelle aree più a rischio in 18 anni abbattuti solo 15 immobili su 100

Dal 2004 a dicembre 2022 nelle regioni più a rischio – Calabria, Campania, Lazio, Puglia e Sicilia – dove è più alta la concentrazione di immobili abusivi il numero delle demolizioni eseguite è stato pari al 15,3% dei 70.751 immobili «fuorilegge» per i quali è stato stabilito l'abbattimento da parte dei 485 comuni che hanno risposto in maniera completa al monitoraggio promosso da Legambiente, pari al 24,5% del campione. In base al report «Abbatti l'abuso 2023» la regione col maggior numero di ordinanze emesse è la Campania (23.635), quella col migliore rapporto tra ordinanze emesse ed eseguite è la Sicilia, con il 19,2%, seguita da Lazio 17,2%, Campania 13,1% e Puglia 10,2%. In fondo alla classifica la Calabria, col 9,6%. La provincia con il migliore rapporto tra ordinanze emesse ed eseguite dai Comuni del suo territorio è quella di Rieti (41,8%), la peggiore è quella di Catanzaro, con appena il 2,7% di abbattimenti. Tra i capoluoghi, spicca Avellino, col 39,4%, quelli peggiori sono invece Catanzaro (0,7%), Brindisi (0,2%) e Benevento (0). Nelle isole minori, Lipari (Me) ha il maggior numero di abusi (1.793 abusi) e di demolizioni (538), seguono Capri (681 ordinanze e 198 abbattimenti), e Ischia, con 1.274 ordinanze di demolizione e 175 esecuzioni. Il report segnala per questo «molto grave» la situazione delle isole minori, dove si registra un abuso ogni 12 abitanti, ma definisce «rilevante» l'incidenza del mattone illegale nei comuni costieri (395,9 ordinanze di demolizione a Comune, 5 volte quella relativa ai Comuni dell'entroterra). —

P. BAR.

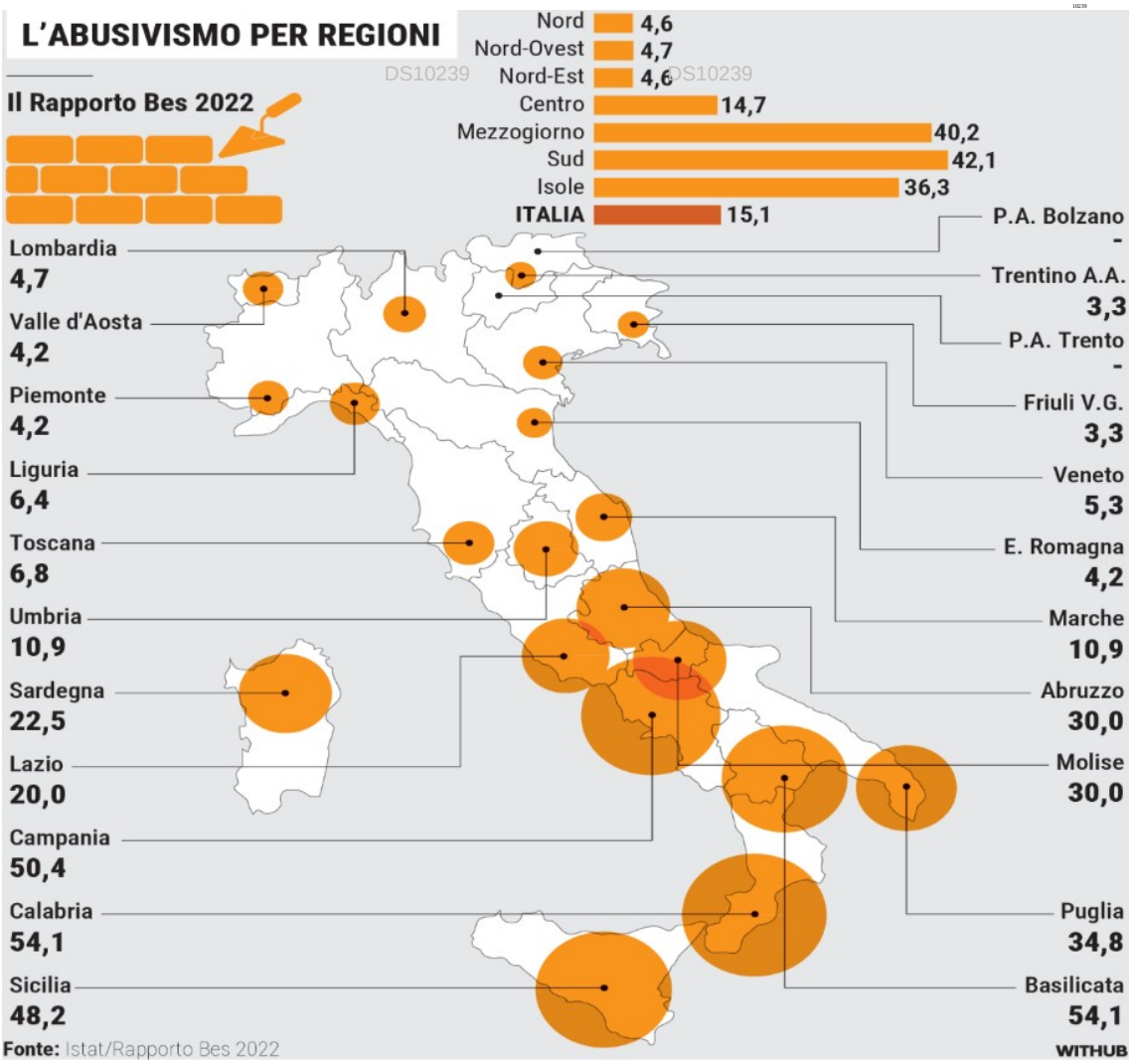

CONDONI, UFFICI COMUNALI INTASATI

Dopo 40 anni ancora inevase quattro milioni di domande

Il dato nazionale, per quanto non ancora aggiornato, è scandaloso: a 40 anni di distanza dal primo condono edilizio, a fronte di 15 milioni di pratiche di condono presentate, a fine 2019 ce n'erano ancora ben 4 milioni inevase. «E la situazione a tutt'oggi non è migliorata granché – spiega il professor Sandro Simoncini, presidente del Centro studi Sogeea di Roma – perché in media si registra un avanzamento annuo delle pratiche nell'ordine dell'1-2%». Il nuovo rapporto sul condono verrà presentato a ottobre in Senato, intanto però Sogeea ha sfornato i nuovi dati relativi a Roma, la città italiana che detiene il record nazionale di domande presentate: ebbene su 599.793 istanze relative a condoni che vanno dal 1985 al 2004, ce ne sono ancora 171.115 da istruire. A livello regionale, invece, il Lazio con 624 mila domande inevase su 1,62 milioni è al terzo posto alle spalle di Lombardia e Piemonte. «Solo per il Lazio - spiega Simoncini - questa situazione si traduce in mancati introiti per le casse dello Stato per 3,6 miliardi di euro». A livello regionale 153.431 istanze tra quelle ancora da istruire sono relative al provvedimento emesso nel 2003 dal Governo Berlusconi che vietava la regolarizzazione di immobili costruiti su terreni soggetti a vincolo. «Va da sé la necessità di arrestare la cementificazione selvaggia e far rispettare i vincoli - sostiene Simoncini - ma concludere l'iter delle pratiche, consentirebbe di evitare i numerosi ricorsi che i cittadini presenterebbero e vincerebbero sicuramente in quanto é compito dell'ente pubblico uniformare i loro diritti». —

Ritaglio stampa ad uso esclusivo del destinatario, non riproducibile

Presentata alla Commenda la "Festa di via": musica, street art e allestimenti dei negozi per valorizzare l'area

Prè, il rilancio dei vicoli passa dall'arte «Saracinesche colorate anti-degrado»

IL CASO

Licia Casali

Sessanta saracinesche trasformate in opere d'arte: un lungo serpentone di colori e disegni che accompagna idealmente in una passeggiata lungo tutta via Prè e via del Campo. E davanti alla Commenda, una grande decorazione a pavimento, che presto verrà replicata anche in piazzetta dei Fregoso, segna idealmente la partenza del percorso.

Passa anche attraverso l'arte la riqualificazione di questo angolo di centro storico che da ieri pomeriggio, e sino a questa sera, ospita una festa con performance musicali e dj-set dalle 12.30 alle 21. Un'occasione per scoprire le attività commerciali storiche della zona ma anche tre negozi temporanei, aperti per due giorni in locali in attesa dei nuovi inquilini da creativi provenienti da altri quartieri: sarà possibile conoscere l'astrologia di Paola Volpe, l'editoria di edizioni Briganti-no e l'arte del Laboratorio Zanna dura+Davide Fams+Atelier Vertige. «La "Festa di via" nasce all'interno del progetto "Da Banchi a Prè" - racconta Paola Bordilli, assessore comunale al Commercio - ed è un modo per spingere i genovesi a riscoprire la zona ovest del nostro centro storico: sembra strano ma i turisti ci sono, adesso è importante che anche i nostri cittadini vengano a scoprire quest'area per ricredersi e dimenticare gli stereotipi che ancora oggi sono legati a via Prè. In questi due giorni di festa vogliamo portare luce e arte coinvolgendo tutto il quartiere, commercianti e residenti, nel processo di riqualificazione».

Una rinascita che parte dalla street-art di sei artisti di rilievo nazionale, biglietto da visita di grande impatto per chi si trova a passeggiare tra Prè e via del Campo: «Ognuno di loro ha avuto a disposizione dieci saracinesche su cui portare il proprio messaggio - spiegano Vittoria Vanessa Cerchi e Alessandro Mazzone, rispettivamente della cooperativa Il Ce.Sto. e di Forever Green che hanno coordinato il progetto - Il risultato sono stati messaggi con stili molto diversi ma simili nello spirito, attraverso il colore ciascuno ha rappresentato il suo modo di vedere la città».

L'arte è del resto il primo dei quattro atti che compongono il progetto europeo Hub-In che vede coinvolte Genova con il suo centro storico insieme ad altre sette città europee. «I prossimi passaggi saranno l'arte pubblica, con l'Accademia Ligustica che porterà l'arte nelle vie e nelle piazze del centro storico - racconta Sonia Starari, dell'ufficio Progetti europei del Comune - Poi ci sarà lo storytelling per raccontare il patrimonio storico e culturale e infine i progetti innovativi che prevedono, tra le altre cose, la condivisione di spazi tra commercianti e artisti. L'obiettivo è rivitalizzare il territorio attraverso l'imprenditoria creativa e culturale». «Gli abitanti iniziano a notare già i primi segnali di ripresa - ha sottolineato l'assessore

Ritaglio stampa ad uso esclusivo del destinatario, non riproducibile

comunale ai Centri storici Mauro Avvenente - Vogliamo invertire la tendenza all'abbandono del patrimonio storico». «Abbiamo gettato le basi affinché il centro storico torni a vivere - conferma il presidente del Municipio Centro-est Andrea Carratù - Turismo, decoro, accoglienza e vivibilità sono i cardini intorno a cui costruire progetti per creare un nuovo spazio urbano che torni ad essere il cuore della città oltre che una calamita per i turisti». —

© RIPRODUZIONE RISERVATA

DS10239

Le saracinesche colorate e l'installazione artistica davanti alla Commenda di Prè per la "Festa di via" presentata ieri

ENJOYGENOVA

DS10239 DS10239

Una passeggiata racconta storie di donne e di caruggi

EnjoyGenova, la rassegna di visite guidate curata da Cooperativa Archeologia, propone nuovi appuntamenti alla scoperta delle bellezze storiche e architettoniche più o meno note di Genova, con un occhio di riguardo anche alle grandi donne del passato. Il primo itinerario, "Storie di donne tra i carruggi", è in programma domani alle 15: si va alla scoperta della città al femminile, ogni vicolo racconterà le leggende e gli aneddoti di donne celebri e del quotidiano femminile. Il percorso inizierà dalla Darsena, per arrivare alla zona di Prè, in cui si innamorarono Carlo Goldoni e la moglie Nicoletta Connio. Non mancherà naturalmente un passaggio in via del Campo, dedicato alle donne delle canzoni di Fabrizio De André. I partecipanti raggiungeranno poi via Lomellini dove le protagoniste saranno Virginia Centurione Bracelli, Sofonisba Anguissola, Maria Mazzini e le "donne di Giuseppe". In Strada Nuova verranno infine svelate le storie e gli aneddoti di Luigia Pallavicini, Maria Brignole Sale De Ferrari e Margherita di Bramante.

Domenica 21 aprile (ore 15) l'itinerario "Da Genova verso l'Italia!" ripercorrerà le tracce dei personaggi che resero Genova protagonista del Risorgimento italiano.

Ultimo appuntamento domenica 28 aprile (ore 15) con la passeggiata "Stile Coppedé tra eclettismo e liberty". Il percorso condurrà nella città di fin de siècle e i suoi capolavori architettonici, alcuni poco conosciuti, voluti dall'alta borghesia imprenditoriale cittadina per celebrare il successo raggiunto.

Gli appuntamenti sono a pagamento. La quota comprende organizzazione e coordinamento delle attività e una Guida Turistica e/o esperto archeologo, restauratore o architetto. Prenotazione obbligatoria al 3351278679 (anche WhatsApp), oppure a enjoygenova@archeologia.it

Virginia Centurione Bracelli

IL MINISTERO DELL'AMBIENTE HA SBLOCCATO LE RISORSE E LA SOMMA È GIÀ DISPONIBILE

Completamento bonifica dell'area ex Ip Il Comune stanzia oltre sei milioni di euro

I terreni valgono 56 milioni ma l'asta era andata deserta: gli investitori temono che ci siano scarti di lavorazione della raffineria

L'attuale stato dell'area della ex Ip

Il giurista Grondacci: «Nessuno sa dire esattamente cosa ci sia là sotto»

Sondra Coggio / LA SPEZIA

Via alla corsa del Comune della Spezia ai fondi del piano nazionale di ripresa, per far ripartire la bonifica dell'area ex Ip, interrotta da oltre dieci anni. L'amministrazione civica ha inserito nel piano triennale dei lavori pubblici tre lotti da 6 milioni e mezzo, distribuiti in tre annualità. Un intervento da milione e mezzo già quest'anno, opere da altri 4 milioni per il 2025 e poco meno di un milione nel 2026.

Le tre tranche di finanziamento figurano ora all'interno della pianificazione 2024-2026. Si attingerà alle famose risorse di Stato destinate ai "siti orfani", quelli per i quali non vi sia responsabile o che comunque nessuno abbia fin qui sanato. Fra 2007 e 2013 sono stati bonificati i sub distretti 3, 7, 8, 9 e parte del 2. Con questi 6.4 milioni saranno bonificati 15 mila metri quadrati del sub distretto 4. Rimarrà da bonificare una sessantina di ettari nei distretti 4, 5 ed 11, collina compresa. Si riparte, dunque, anche se la strada sarà ancora lunga. Questi 6.4 milioni di euro li metterà dunque lo Stato, anche se l'inquinatore ha un nome, trattandosi di una ex raffineria Ip. La somma è già nelle disponibilità della Regione, che ha ricevuto a suo tempo 12 milioni di euro per la bonifica dell'ex Sicam di Santo Stefano Magra, ma ne ha spesi meno della metà, perché fortunatamente l'area è risultata meno compromessa di quanto si immaginasse.

Regione e Comune hanno chiesto al ministero per l'ambiente di dirottare i rimanenti 6.4 milioni sull'area ex Ip. Il Mase ha risposto di sì. Il primo atto concreto è dunque questo inserimento dell'intervento nel piano delle opere. L'inquinamento sta frenando la realizzazione dei 122.374 metri quadri di abitazioni e strutture commerciali che dovrebbero nascere all'interno dei 504 mila metri quadrati di proprietà della Helios Immobiliare. È la società subentrata a suo tempo nella bonifica dei sub distretti sui quali è nato il centro commerciale Le Terrrazze. Avrebbe dovuto continuare, ma si è bloccata per le difficoltà finanziarie che l'hanno portata a concordato. I terreni di Helios valgono 56 milioni di euro. I liquidatori li hanno messi all'asta ma i potenziali investitori si sono tirati indietro, perché temono l'incognita dei costi di bonifica. E non solo. Tutti ricordano il calvario dei quartieri attorno, quando si mise mano agli interventi di de-contaminazione fra 2007 e 2013. I miasmi ammorbavano mezza città. Furono mesi roventi, fra

LA SPEZIA
Completamento bonifica dell'area ex Ip
Il Comune stanzia oltre sei milioni di euro

Ritaglio stampa ad uso esclusivo del destinatario, non riproducibile

segnalazioni di malori e fitta proteste ambientaliste per i criteri di intervento, giudicati superficiali e non risolutivi. Il giurista ambientale Marco Grondacci più volte ha espresso scetticismo sui «reali risultati di quella bonifica mai completata».

Lo scenario potrebbe ripetersi. E nessuno sa veramente - rileva Grondacci - cosa ci sia là sotto. Gli investitori hanno paura. Questa prima striscia del sub distretto 4 diventerà un'area verde attrezzata. È un inizio. Resta incerta la sorte di tutta quell'area destinata a diventare un nuovo quartiere, se bonificata, quella affacciata sulla via intitolata a Flavio Luigi Bertone. Le immagini conservate negli album di famiglia degli spezzini e nell'archivio dell'Eni mostrano le dimensioni impressionanti della raffineria, che occupava una intera valle, al di là della ferrovia. Rendono l'idea di quanto fosse impressionante quell'impianto. Le norme di tutela sanitaria ed ambientale erano ben diverse dalle attuali.

La relazione del dottor Anacleto Busà, "faro" della protesta ambientalista, affermò già vent'anni fa che era pratica comune interrare gli scarti di lavorazione. Chissà quanti ne ha ingoiati quel terreno e quanti ne conserva ancora.—

© RIPRODUZIONE RISERVATA

DS10239 DS10239

L'inizio
È il 1912 quando nasce alla Spezia la Società Petrolifera Nafta. Diversi anni dopo, 1928, apre la raffineria Shell.

L'arrivo di Eni
Eni subentra quale titolare nella società - 1973 - con il nome Italiana Petroli. Nel 1985 però la raffineria è dismessa.

La svolta Ipercoop
Nel 1997 la Regione autorizza l'insediamento del centro commerciale Le Terrazze, ritenuto «compatibile».

La polemica
Due anni più tardi, 1999, esplode il problema della bonifica dell'area.

La bonifica
Nel 2007 inizia la bonifica che viene interrotta nel 2013.

La frenata
Nel 2012 inaugura il centro Le Terrazze. Per dodici anni non si bonifica più.

CANZIO (RIFONDAZIONE): «VENGA IN CONSIGLIO COMUNALE»

Ospedale San Nicolò «Il sindaco convochi l'assessore Gratarola»

La consigliera se la prende con Luca Del Bello: «Non è un primo cittadino ma un commissario prefettizio»

LEVANTO

Il sindaco convochi l'assessore regionale alla Sanità in consiglio comunale.

Lo torna a chiedere Olivia Canzio, già vicesindaca e attualmente consigliera comunale di Rifondazione Comunista dopo lo strappo con il primo cittadino Luca Del Bello. Canzio chiede sia convocato l'assessore Angelo Gratarola nella «seduta consiliare dedicata al San Nicolò, col quale dovremmo anche siglare un protocollo per il futuro della struttura».

La consigliere replica anche alle parole del primo cittadino, in merito alle trasformazioni verificate in ambito sanitario negli ultimi 32 anni.

«I lavori di ristrutturazione che dovrebbero partire a maggio, che sono già costati lo smistamento degli anziani della Rsa in strutture lontane, l'incertezza lavorativa per molti dipendenti delle cooperative e che comporteranno disguidi per lo spostamento di uffici e ambulatori per non si sa quanto tempo, devono garantirci la restituzione della struttura sotto la regia pubblica e alle attuali condizioni: vorrei ricordare che far chiudere Cure Intermedie nel silenzio più totale giustificando con la battuta in sede consiliare che "prima a Levanto nascevano anche i bambini" dimostra la confusione del sindaco e la mancata presa d'atto che le Cure Intermedie fossero ormai il minimo accettabile. Siamo sicuri che questi lavori non siano strumentali a una riorganizzazione peggiorativa? - chiede Canzio -. Forse mantenere gli attuali servizi senza lavori sarebbe stato meno dannoso in un'ottica futura? Il 118 può essere una proposta da fare alla Regione?».

Canzio, che ribadisce come nessun assessore regionale si sia mai sottratto negli anni a un confronto con le amministrazioni levantesi, prende «atto che a Levanto non abbiamo un sindaco, ma un commissario prefettizio». —

L.IV.

© RIPRODUZIONE RISERVATA

Nuovi corsi al Centro ragazzi Kaleidos di Borghetto per potenziare le competenze tecnologiche
La consigliera Calcaterra: «Offriamo un aiuto alle famiglie nel percorso di crescita dei figli»

Robotica, disegno e stampa 3D i laboratori scommettono sul futuro

Bambini e ragazzi impegnati in diverse iniziative al Centro ragazzi Kaleidos di Borghetto

SILVIA ANDREETTO
BORGHETTO

Robotica, disegno e stampa 3D sono i nuovi laboratori che hanno preso il via al Centro ragazzi Kaleidos, con sede nel plesso scolastico di via Trilussa, a Borghetto. I laboratori permetteranno ai ragazzi dai 6 ai 18 anni, iscritti al servizio comunale, di approcciarsi con le tecnologie più recenti, utilizzando software e strumentazioni di ultima generazione. Tali attività, che arricchiscono il programma annuale di iniziative e laboratori, hanno l'obiettivo di stimolare i ragazzi, facendogli acquisire competenze digitali e sviluppare la propria creatività e capacità di "problem solving".

Il Centro ragazzi, gestito dalla cooperativa "Progetto Città", è una realtà consolidata da decenni, ad accesso gratuito, il cui scopo è fornire un servizio alle famiglie che lavorano nella gestione dei figli, in orario extrascolastico, offrendo occasioni di socializzazione e attività varie, tra cui un sostegno per lo svolgimento dei compiti ed educativo. Un servizio gratuito per le famiglie, importante anche sotto il profilo educativo, poiché favorisce la costruzione di un tessuto sociale intorno ai ragazzi, facendo prevenzione del disagio, creando spazi e momenti di relazione con le realtà presenti sul territorio grazie anche all'attivazione di una rete di collaborazione con le famiglie, la scuola e le associazioni. Ma anche un punto strategico di osservazione, uno spazio di elaborazione di grado di porre i ragazzi al centro delle politiche giovanili.

«Il Centro ragazzi di Borghetto costituisce da sempre un servizio di primaria importanza per il nostro Comune - dichiara Mariacarla Calcaterra, consigliere delegato alle Politiche sociali - pensato per offrire un aiuto alle famiglie nel percorso di crescita dei propri figli che possono usufruire, gratuitamente, di molte attività ludico-ricreative, manuali, artistiche, di espressione corporea, sportive, di aiuto nello svolgimento dei compiti, sotto la supervisione del personale educativo. La partenza dei nuovi progetti completa il programma annuale delle attività, con nuove e stimolanti opportunità che ci auguriamo possano essere accolte con entusiasmo dai nostri ragazzi». —

Ritaglio stampa ad uso esclusivo del destinatario, non riproducibile

Stasera in programma la cena della legalità

DS10239 DS10239

NOVATE (gbn) Aperte le iscrizioni per la cena della legalità, organizzata dal Comitato soci coop Novate e in programma questa sera (venerdì).

La serata, organizzata con i prodotti di Libera terra e Coop, è stata intitolata «Perché la legalità e la giustizia siano la norma e non l'eccezione» e non a caso la portata principale, oltre ad antipasti dolce e bevande, sarà una pasta alla Norma. La cena inizierà alle 19.30. Al termine del pasto ci saranno poi momenti di confronto e di dialogo. In particolare dalle 21.15 interverranno i rappresentanti di Libera, associazione che promuove iniziative formative e di progettazione partecipata utili a rendere le terre confiscate alla criminalità risorse in grado di innescare processi.

© RIPRODUZIONE RISERVATA

UN WEEKEND RICCO DI APPUNTAMENTI

DS10239 DS10239

Dalle visite in campagna al quaderno delle ricette riscoperte dai ragazzi

A Fruttinfiore non ci si annoia mai. Oggi e domani saranno decine gli appuntamenti collaterali per accompagnare la giornata di visita al Salone delle tecnologie ortofrutticole e ai mercatini del centro. Oggi e domani, dalle 10 alle 17, in via Tapparelli, l'associazione Fly Ranch propone passeggiate in carrozza tra i frutteti in fiore e, per i più piccoli, il battesimo della sella. Sarà possibile scoprire la bellezza della campagna lagnaschese, con i frutteti di pesco e di melo fioriti a colorare di rosa e di bianco il verde della campagna.

Un'insolita visuale dei frutteti si potrà avere domani, dalle 10 alle 17 con il tour in elicottero dei castelli e frutteti in fiore. Le partenze sono dal campo sportivo comunale in via Dalmazzo. Oggi e domani, nel pomeriggio, visite alle campagne lagnaschesi con il trenino turistico, da piazza Umberto I. Nel tour sono incluse visite guidate alla cooperativa Lagnasco Group e al Tennistadium.

Domani, alle 10, dal piazzale Asprofrut, partenza della «Camminata tra i frutteti in fiore», una passeggiata non competitiva per rilassarsi tra le splendide campagne di Lagnasco. A metà percorso i camminatori troveranno un punto di ristoro che sarà gestito dai ragazzi del Consiglio comunale dei Ragazzi di Lagnasco, con prodotti offerti dalla «Lagnasco Group» e dalla Cna di Cuneo, insieme a una piacevole e divertente sorpresa, anche questa preparata e gestita dai giovani del Ccr. L'arrivo, dopo la full immersion nella natura, è previsto in piazza Umberto 1°, nel cuore della manifestazione, dove i primi 600 iscritti riceveranno il tradizionale pacco gara contenente i prodotti del territorio messi a disposizione dagli sponsor.

Dopo tanti tour e visite guidate è tempo di rilassarsi andando alla scoperta delle peculiarità di Lagnasco, grazie agli allievi delle scuole. Oggi, alle 15, in piazza Umberto I, all'interno del padiglione Melagorà, la scuola primaria di Lagnasco presenta il cortometraggio «I fantasmi del castello di Lagnasco», un lavoro dedicato a miti e leggende del maniero che da secoli torreggia sul centro storico. Il cortometraggio sarà intervallato dalle canzoni degli alunni della scuola.

Sempre i ragazzi della scuola primaria saranno protagonisti domani, alle 15,30, con la presentazione del «Quaderno delle ricette». Da un'idea partita in sordina, è venuta fuori una brillante pubblicazione che, secondo gli ideatori, non vuole essere un semplice ricettario o una raccolta di ricette diverse. Vuole essere, invece, un pezzo di storia del paese attraverso la buona tavola e le più disparate ricette. Nel corso della realizzazione l'idea è stata notata dal nutrizionista, giornalista e MasterChef d'Italia Federico Francesco Ferrero, che l'ha apprezzata a tal punto da offrirsi per scriverne la prefazione nella quale, tra le altre cose, possiamo leggere: «Questo ricettario sarà, tra qualche decina d'anni, un magnifico ricordo per gli studenti che vi hanno contribuito, ma già oggi è un prezioso strumento per comprendere l'evoluzione etnografica del cibo di una porzione del Piemonte e per cimentarsi con la scoperta di sapori ignoti, praticati da famiglie di molteplici provenienze, che insospettabilmente, a pochi chilometri di distanza, si cibano di piatti completamente differenti».

Il «Quaderno delle Ricette», sarà in vendita fin da oggi presso la bancarella della scuola al prezzo di 4 euro, ma la sua presentazione ufficiale avverrà domani nel padiglione «Melagorà», alla presenza di Federico Ferrero. Seguirà un particolare showcooking, a cura del papà di uno degli allievi della scuola.

Non sarà, però, l'unico momento culinario all'interno di «Melagorà»: alle 11,30 di domani s'inizia con l'aperitivo di Fruttinfiore e alle 17,30 ci sarà «Dalla fattoria alla bottega» con ricette cucinate in diretta e commentate da Vittorio di Fattoria Gallina Golosa. —

©RIPRODUZIONE RISERVATA

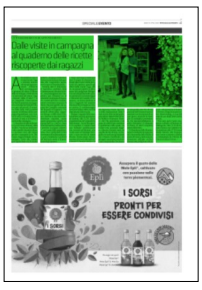

MAURO PIOVANO

Presentate le candidature per il collegio, tra i temi caldi del programma ci sono sanità, lavoro e turismo

Alice De Ambrogi e Lucio Reggiori Regione, ecco i volti del Pd nel Vco

IL CASO

CRISTINA PASTORE
VERBANIA

Alice De Ambrogi e Lucio Reggiori sono i candidati del Pd nel collegio del Vco per le elezioni regionali. Lei ha 45 anni, da quasi 5 è la segretaria provinciale dei democratici, da dieci consigliere comunale a Verbania ed è funzionaria di Sport e salute, l'agenzia governativa. Lui, 67 anni, è stato segretario provinciale della Cgil dal 1997 al 2005 e dal 2011 al 2017 segretario generale per il Piemonte di Fillea, sigla che rappresenta i lavoratori edili, lapidei e del legno. In coppia, vista la doppia candidatura di genere, hanno in mente un punto chiave: dare un'alternativa alle proposte di centrodestra, «spesso divisive». «Basta vedere le scelte sulla sanità locale - sottolineano entrambi -. Per noi invece è essenziale, anche se più complicato, trovare risposte attraverso il confronto e la partecipazione».

«In questi anni ho lavorato a fare squadra, a sviluppare nuove competenze nella comunità del partito e a mantenere aperto il dialogo anche con i non iscritti» sottolinea De Ambrogi. Vuole essere un «megafono» per le donne, per far sentire la loro voce sui temi che più le toccano: dalla conciliazione dei tempi di lavoro e famiglia alla lotta alla discriminazione.

I due candidati del Pd ricordano come nel 2019, con Sergio Chiamparino, era ormai a portata di mano la «soluzione faticosamente raggiunta dal Vco» per un ospedale dove concentrare tutto le forze. «Hanno ribaltato il quadro, spaccando nuovamente il territorio e senza arrivare a nessuna soluzione concreta» afferma Reggiori, parlando di riassetto provinciale della sanità, il settore che assorbe l'80% del bilancio regionale.

«I tempi di attesa nel sistema pubblico se non vi è la prescrizione d'urgenza ormai sono al limite dell'assurdo. I finanziamenti annunciati da Governo e Regione hanno migliorato la situazione solo in casi limitati e si tengono in piedi reparti con i gettonisti» dice Reggiori, che punta il dito contro le discrepanze di trattamento economico negli ospedali: «L'Asl non può pagare tramite cooperative ragazze che svolgono mansioni amministrative agli sportelli 600 euro al mese e medici gettonisti più di mille euro al giorno. E poi ci sono coop che gestiscono questi specialisti che si mettono pure in mostra donando apparecchiature alle Asl, i cui bilanci proprio loro mandano in crisi. I concorsi dell'Asl Vco vanno deserti, entro fine anno almeno un'altra decina di infermiere anticiperanno il pensionamento perché sfinite e le neo diplomate cercano lavoro in Svizzera, perché lo stipendio delle cliniche ticinesi vale il sacrificio dei trasferimenti quotidiani. I manager dell'Asl devono trovare una soluzione».

Reggiori vuole discuterne con Gianna Pentenero, candidata alla presidenza del Piemonte per il Pd: ci ha già collaborato, quando era assessore regionale al Lavoro. Da ex sindacalista, questo è un altro argomento su cui batte: «Se non ci fosse la Svizzera e la vicina Lombardia in termini occupazionali il Vco sarebbe ridotto come tante province del Sud».

«C'è lo sbocco del turismo, - proseguono - ma con contratti stagionali e un inquadramento economico che non lo rende attrattivo, tanto che manca sempre personale. E anche in questo uno sforzo sul piano della formazione, rivolta anche a chi viene da lontano e cerca di restare sul nostro territorio, è da mettere in campo». —

© RIPRODUZIONE RISERVATA

Alice De Ambrogi, Emanuele Vitale e Lucio Reggiori FOTO DANILO DONADIO

PRIMAVERA

FIORI & COLORI

FLOREAL'' A STUPINIGI, ''ORTOCOLA'' A CARMAGNOLA E CILIEGI A PECETTO DAL 5 AL 7 APRILE SBOCCIANO LE MANIFESTAZIONI FLOROVIVAISTICHE

CHIARA PRIANTE

Camelie e orchidee, ciliegi e narcisi. Sbocciano i fiori e con loro le tante iniziative dedicate al verde: tra mostre mercato, fiere e camminate, anche i pollici poco green possono trovare qualcosa che li incurisosca.

Partiamo da un appuntamento che, per la cornice, ha sempre catturato pubblico. **Venerdì 5**, dalle 13 alle 19,30, **sabato 6 e domenica 7**, dalle 9,30 alle 19,30, per il terzo anno consecutivo torna 'Anteprima Floreal' alla Palazzina di Caccia di Stupinigi, a Nichelino. Orticola del Piemonte e il suo mentore Giustino Ballato hanno selezionato alcuni dei migliori florovivaisti italiani raccontati all'interno della 'Guida ai Vivai d'Italia'. A loro si aggiungeranno alcune interessanti realtà artigiane di arredo da giardino, per un totale di circa 40 espositori.

Si spazia dalle rose alle orchidee, dalle piante acquatiche e da frutto, alle camelie, verbene e petunie agli arredi più curiosi. La tre giorni vivrà anche di cultura e formazione con Flor Academy, un programma di incontri, laboratori e dibattiti a tema green in compagnia di alcuni dei principali vivaisti presenti alla manifestazione, per conoscere più da vicino segreti e curiosità su fiori e piante e promuovere una cultura del verde.

La mostra mercato

Sabato 6 e domenica 7 aprile, il Comune e la Pro Loco di Carmagnola organizzano, poi, Ortoflora & Natura, mostra-mercato tra le più importanti in Piemonte per ciò che riguarda le produzioni del settore florovivaistico ed orticolo e delle attrezzature ed arredi da orto e da giardino. È un appuntamento fisso della primavera e quest'anno aumenta i suoi spazi: oltre ai Giardini del Castello e ai Giardini Unità d'Italia, viene incluso anche il tratto di via Silvio Pellico davanti all'ingresso del Comune, dove stand e spazi espositivi vengono destinati a produttori provenienti da Piemonte, Lombardia e Sicilia. Inoltre, **domenica 7 aprile** in viale Garibaldi si aggiunge il mercatino degli hobbisti, la consueta esposizione di trattori d'epoca e la possibilità di visitare la città.

Le passeggiate

Per chi preferisce ammirare le fioriture camminando, domenica 7 aprile a Pecetto Torinese torna la 'Camminata enogastronomica tra i Ciliegi in Fiore'. La proposta è quella di percorrere a piedi 8 chilometri di strade costeggiate dai ciliegi in fiore, partendo da piazza Roma, nel centro di Pecetto. L'itinerario prosegue salendo fino alla borgata Rosero, poi scende in strada Ciattalina, prosegue in strada Virana, in strada Valle San Pietro e in Valle Sauglio, con il ritorno in piazza Roma. Costo 12 euro, ma la partecipazione è gratuita per bambini da 0 a 10 anni. Per informazioni e per le iscrizioni online contattare il numero 339.3553852 e il sito info@prolocopecetto.it

Sempre a Pecetto, **sabato 6 aprile** AgriCooPecetto Cooperativa Agricola aspetta i visitatori nei suoi frutteti per raccontare la storia del suo lavoro e della sua azienda, parlando anche dell'attività di cerasicoltura. Prenotazioni, in questo caso, mandando una mail a a amministrazione@agricopecetto.it Nel parco del Castello di Miradolo, a San Secondo di Pinerolo, **sabato 6** alle 11 e alle 15 è, invece, in programma una passeggiata guidata tra alberi monumentali e specie esotiche, l'orto e il camelieto diffuso con cultivar uniche in Italia, propagate da piante vetuste appartenenti a due tra le collezioni di camelie più antiche e pregevoli d'Italia, il giardino dell'ex Albergo Eden di Verbania Pallanza e il Parco di Villa Durazzo Pallavicini di Genova Pegli. Costo 6 euro più ingresso, prenotazioni allo 0121/502761.

Fiori e frutti

In provincia di Cuneo, segnaliamo, infine, che **venerdì 5, sabato 6 e domenica 7** torna 'Fruttinfiore'. Forte dei 40mila visitatori dell'anno scorso, propone tre giorni di fiera (venerdì 14-20, sabato 9-23, domenica 9-20). Viene riproposto Fruttinpiazza, un'area situata in piazza Umberto I dedicata a showcooking e workshop e l'area di Melagorà, dedicata alla celebrazione della mela con un percorso espositivo in cui ammirare le varietà di mele. Tra i momenti più attesi, la camminata tra i frutteti in fiore, domenica 7 con partenza alle 10 dal piazzale Asprofrut in via Praetta. —

©RIPRODUZIONE RISERVATA

Ritaglio stampa ad uso esclusivo del destinatario, non riproducibile

«Dilaniata, ma sempre grandiosa» Treviso commemora il 7 aprile

Opere d'arte e un calendario fitto di appuntamenti per celebrare l'anniversario del bombardamento

Lorenza Raffaello

Treviso dilaniata dalle esplosioni del 7 aprile 1944, «ma pur sempre grandiosa, forte e pronta a rialzarsi dalle macerie». La pittrice trevigiana Nadia Soligo omaggia la città ritraendola nel suo momento più buio, nel giorno in cui i suoi palazzi sono diventati ruderi e i suoi cittadini hanno perso i riferimenti. Per commemorare l'ottantesimo anniversario dei bombardamenti, Soligo ha realizzato cinque opere, olio su tela, da cui sono tratte le stampe realizzate grazie al contributo della tipografia della Cooperativa Solidarietà di Treviso, che riproducono i palazzi trevigiani appena dopo essere stati travolti dallo scoppio. Si tratta di immagini tratte dalle foto dell'epoca, testimonianza di un punto di svolta della trevigianità. La Loggia dei Cavalieri, il palazzo dei Trecento e il Duomo tra i soggetti fedelmente riprodotti dall'artista. Ogni opera trova ospitalità, fino al 14 aprile, in cinque negozi, emblema della vita trevigiana. Le stampe saranno esposte da De Wrachien Gioielli, Mazzoli abbigliamento, Fabris Tessuti, De Pol Calzature e Borse, Libreria Paoline.

Quella del 7 aprile è una ricorrenza particolarmente sentita da tutto il territorio e da tutta la comunità e sono previsti diversi eventi per un programma fittissimo. Domenica 7 aprile, si svolgerà la messa alle 10. 30 alla Chiesa Votiva, celebrata dal vescovo Tomasi. Alle 12.15, deposizione della corona di alloro alla Lapide dedicata alle vittime di fronte allo scalone di Palazzo dei Trecento. Alle 12.45, i rappresentanti delle istituzioni, la cittadinanza e 300 bambini degli istituti comprensivi si riuniranno in Piazza dei Signori dove verranno lette alcune testimonianze. Dopo i 7 minuti di raccoglimento, alle ore 13.13, la Pattuglia Acrobatica Nazionale dell'Aeronautica Militare sorvolerà la Città con il tricolore. Alle 15.45 il concerto "Passione secondo Giovanni" a cura dell'orchestra Frau Musika. Alle 16, Auditorium "Pio X" in viale d'Alviano, incontro su Takashi Paolo Nagai. Alle 18, al Tempietto di Santa Maria del Rovere, Messa in ricordo dei 123 bambini vittime del bombardamento.

«Gli eventi in programma, oltreché essere un'occasione per raccontare anche alle nuove generazioni, vogliono essere un modo per condividere messaggi di pace e solidarietà» afferma il sindaco della città, Mario Conte.

«Siamo contenti di onorare la ricorrenza», aggiunge il tenente colonnello Salvatore, comandante della pattuglia acrobatica nazionale, «una grande emozione e grande responsabilità portare il tricolore nei cieli. Significa portare in giro per l'Italia e per il mondo la professionalità di un'intera forza armata. Anzi, di tutte le forze armate. In questi giorni siamo impegnati in operazioni di addestramento, in attesa del via ufficiale della nostra stagione previsto a maggio». —

© RIPRODUZIONE RISERVATA

Ritaglio stampa ad uso esclusivo del destinatario, non riproducibile

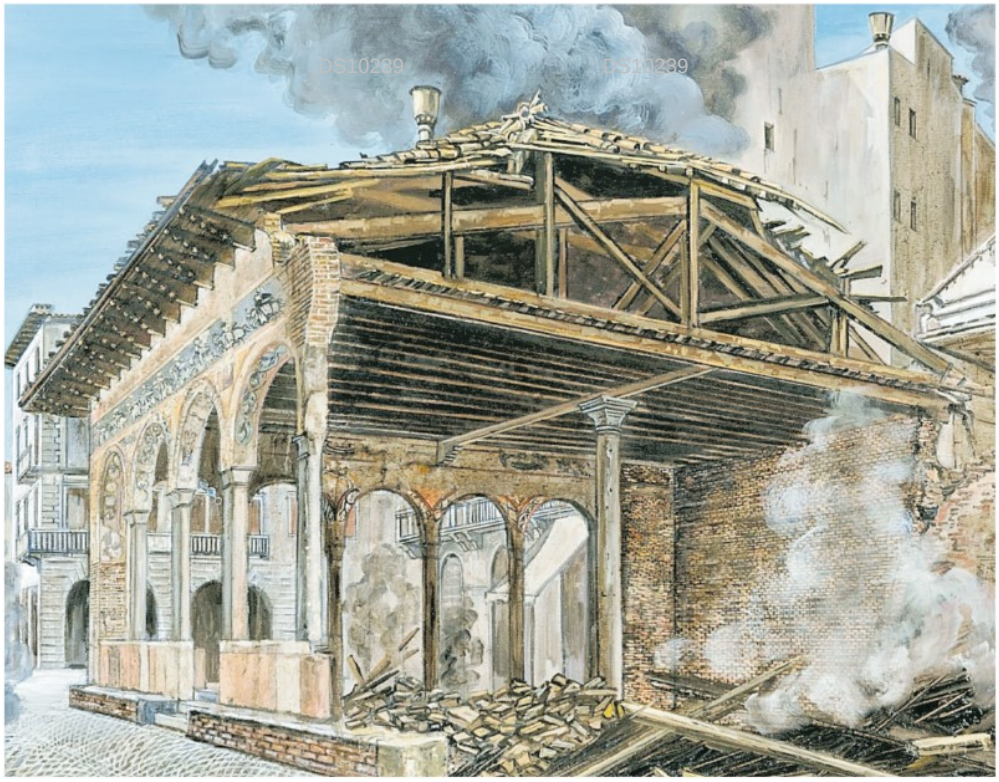

Una delle opere di Nadia Soligo: la Loggia dei Cavalieri devastata dopo il bombardamento di 80 anni fa

Ritaglio stampa ad uso esclusivo del destinatario, non riproducibile

Un murale per Sara «La sua vita un esempio»

DS10239 DS10239

PONTE DI PIAVE

Un murale che raffigura Sara Anzanello appare ora sulla facciata del palasport che porta il suo nome, grazie ad Alessio-B, noto street artist. La campionessa del mondo di volley, vittoriosa nella finale di Berlino con gli Usa nel 2002, cresciuta a Negrisia, è mancata quasi sei anni fa per un tumore a soli 38 anni. Il murale è stato inaugurato alla presenza dei genitori Walter e Nicoletta Zaffalon; di Alessio-B, e di Dania Ortolan, della cooperativa "Insieme si può". «L'amministrazione comunale ha colto con favore e autorizzato il murale che raffigura Sara Anzanello», ha dichiarato la sindaca Paola Roma. «La campionessa è stata un esempio per le giovani generazioni, acnhe perché nella sua carriera aveva scelto di essere testimonial dell'Aido, l'Associazione Italiana Donatori di Organi, spendendosi in prima persona». Anzanello nel 2013, dovette interrompere la sua carriera, per aver contratto l'epatite mentre giocava in Azerbaijan. Era seguito il trapinato, e poi il tumore. «Una volta conosciuta la sua storia non ho esitato a decidere di fare questo murales», ha detto Alessio B, «in quanto la storia di Sara è una storia da prendere ad esempio. Una ragazza che in tutta la sua vita ha rincorso il suo sogno e l'ha realizzato». —

R.P.

Il murale sul palazzetto che raffigura Sara Anzanello, con i genitori e l'artista

Coldiretti: "Ruolo fondamentale nelle azioni di tutela e salvaguardia dell'ambiente"

DS10239 DS10239

Custodi del territorio

Si instaura un nuovo modo di concepire lavoro dei coltivatori

Un altro tassello importante nella costruzione della nuova agricoltura sostenuta dalla Coldiretti è il provvedimento legislativo che assegna espressamente un nuovo ruolo dell'agricoltore, quello di "custode dell'ambiente e del territorio". Lo stabilisce la Legge n. 24 del 28 febbraio 2024, la quale individua il requisito che consente il riconoscimento di "custode" a imprenditori agricoli che esercitano l'attività agricola e alle società cooperative del settore agricolo e forestale. Il requisito richiesto è che si occupino di manutenzione del territorio attraverso attività di sistemazione, di salvaguardia del paesaggio agrario, montano e forestale e di pulizia del sottobosco, della cura e mantenimento dell'assetto idraulico e idrogeologico e difesa del suolo e della vegetazione da avversità atmosferiche e incendi boschivi, custodiscano la biodiversità rurale (conservazione e valorizzazione delle varietà colturali locali), siano impegnati nell'allevamento di razze animali e coltivazione di varietà vegetali locali e tutelino prati, siepi, boschi, api e insetti impollinatori, difendano formazioni vegetali e arboree monumentali, contrastino l'abbandono delle aree agricole, il dissesto idrogeologico e il consumo del suolo. "La nuova normativa prevede che l'agricoltore-custode dell'ambiente e del territorio possa svolgere operativamente questa funzione supportando lo Stato, le Regioni, le Province autonome nelle azioni di tutela e salvaguardia dell'ambiente e dell'ecosistema – spiega il presidente Coldiretti Alessandria, Mauro Bianco – È possibile siglare accordi e protocolli finalizzati anche a realizzare opere di protezione di coltivazioni e allevamenti. Viene, quindi, ripreso e rafforzato quanto già disposto dalla legge di Orientamento che consente alle pubbliche amministrazioni di siglare contratti di collaborazione e convenzioni con gli imprenditori agricoli per interventi di sistemazione e manutenzione del territorio, salvaguardia del paesaggio e mantenimento dell'assetto idrogeologico". Gli enti pubblici possono anche prevedere criteri di premialità tra i quali la riduzione di tributi in favore degli agricoltori "custodi" iscritti nell'elenco che deve essere istituito da regioni e province e che svolgano attività di presidio del territorio e degli allevamenti. "Si tratta di principi su cui la Coldiretti ha impostato la sua strategia – ha concluso il direttore Coldiretti Alessandria, Roberto Bianco – e cioè valorizzazione dei sistemi produttivi di qualità, sostenibili e rispettosi dell'ambiente affiancati dall'innovazione per rendere sempre più competitiva la produzione italiana e garantire un reddito adeguato agli agricoltori anche grazie al supporto delle attività connesse per attrarre così un numero crescente di giovani".

Una nuova concezione di agricoltura grazie alla nuova legge

Ritaglio stampa ad uso esclusivo del destinatario, non riproducibile

Domenica tornano gli hobbysti nel parco della Casa di riposo

OCCIMIANO (gpc) - Con la primavera torna Mercatino degli hobbysti nel bel parco della Casa di riposo San Camillo. Domenica 7, dalle 10 alle 19 si presenteranno diversi banchetti di espositori.
Ad organizzare l'evento, è la cooperativa Morgana, che gestisce la struttura
Per l'intera giornata, partecipando all'evento, sarà possibile fermarsi presso i vari banchi con articoli quali: complementi d'arredo, oggetti antichi, utensileria, cosmetici, bigiotteria, decoupage e tanto altro. Per informazioni e partecipazioni rivolgersi: a rosa.grosso@morganacoop.it - 328.1162795. Quest'anno l'iniziativa si amplia con alcune manifestazione collaterali. Alle 15 ci sarà l'esibizione dalle Majorettes, del gruppo "Le Azzurre" di Occimiano, mentre alle 16,30 il maestro di arti marziali Alberto Gemma con i suoi allievi darà una dimostrazione del "Dojo yamabushie". La manifestazione sarà anche accompagnata dal gruppo musicale delle "Geghege".

cronaca monferrina 23
Nuovo micronido a Occimiano
Benedizione dei trattori a Lu
Il saluto al dipendente delle Poste di Frassinello
Dolce pensiero ai bimbi di Borgo

Più produzione e occupati

DS10239

Confcooperative, risultati ottimi

«Nel quadriennio 2020-2023 caratterizzato da emergenza pandemica, guerre, squilibri geopolitici e commerciali, carenza di materie prime, crisi energetica e inflazione, le circa 1.500 cooperative aderenti a Confcooperative in Emilia-Romagna sono riuscite ancora una volta a dimostrare tutta la loro resilienza e capacità di rispondere ai mutevoli bisogni delle comunità. Le nostre cooperative hanno infatti incrementato il volume di produzione (+24%, portando il totale a sfiorare i 17 miliardi di euro) e gli occupati (+4,8% superando quota 90.000, con oltre 4.100 nuovi posti di lavoro), confermando la propria vocazione di attori protagonisti dell'Economia Sociale».

Così Francesco Milza, presidente di Confcooperative Emilia Romagna, commenta l'andamento delle imprese associate a chiusura del secondo mandato (2020-2023) alla guida dell'Associazione, che lunedì 8 aprile 2024 a partire dalle ore 9 si riunirà al Savoia Regency Hotel di Bologna per l'Assemblea Regionale dal titolo "Lavoro Comunità Futuro. La cooperazione protagonista nella transizione verso l'Economia Sociale Europea". L'Assemblea Regionale si concluderà nel pomeriggio con il rinnovo delle cariche.

Borgna sostenuto dalla prima cittadina sfida Gola che ha l'appoggio di Cirio e dei principali comuni della provincia

L'ex sindaco e l'ex leader delle imprese il derby che divide la Fondazione Crc

Chi vince proverà a indicare un consigliere per il cda di Intesa Sanpaolo

IL RETROSCENA

ANDREA ROSSI

«Di certo non faremo come Torino». Chi ha in mano il dossier Crc ostenta una via di mezzo tra convinzione e necessità di esorcizzare lo spauracchio che la partita per rinnovare i vertici della fondazione cuneese finisca come la sanguinosa contesa che ha portato Fabrizio Palenzona alla guida di Crt: muro contro muro fino all'ultimo e pesanti strascichi.

Il 15 aprile il Consiglio generale approverà il bilancio e nominerà i nuovi consiglieri. Sarà il passaggio che apre la corsa alla presidenza, da eleggere il 6 maggio. Sfida a due: Mauro Gola, presidente della Camera di Commercio, e Federico Borgna, ex sindaco di Cuneo. Sembrava pura formalità: il patto "istituzionale" siglato tra cinque dei sei comuni chiamati a designare un consigliere (Alba, Mondovì, Canale, Villanova e Dronero), la Camera di Commercio e la Provincia, sotto l'egida del presidente della Regione Alberto Cirio – che seppur non coinvolto direttamente esercita un indubbio ruolo di regista in un territorio che è "casa" sua – convergeva su Gola. La sindaca Pd di Cuneo, Patrizia Manassero, ha riaperto i giochi: in virtù di un accordo siglato due anni fa con le forze che l'hanno appoggiata, ha promosso il nome di Borgna.

Il Consiglio di Crc conta venti membri. Cuneo ha diritto a indicarne due, così come Mondovì; agli altri comuni ne spetta uno, poi ci sono Braidese, Confartigianato, Coldiretti, Confcommercio, Confindustria, la diocesi di Cuneo, il mondo dello sport. Ciascuno ha una casella ma deve rispettare anche un vincolo territoriale in modo che tutto il Cuneese sia rappresentato. Volontariato, Confcooperative, azienda ospedaliera, Università e sindacati potranno avanzare una terna di nomi: sarà poi il Consiglio uscente a scegliere. Detto che Cgil, Cisl e Uil si sono spaccate e hanno rinunciato alla loro opzione, l'esito sarà influenzato dalle scelte del Consiglio uscente guidato da Ezio Raviola che lascia un ente con un patrimonio netto di 1,4 miliardi, erogazioni sul territorio per oltre 33 milioni l'anno, e un peso crescente in Intesa Sanpaolo (dallo 0,63% all'1,05%) che lo candida a un posto nel futuro board.

Gola e Borgna in questa fase fanno filtrare ottimismo sui numeri. Ma la situazione è nebulosa in un territorio dove le alleanza sono elastiche. Prendete il presidente della provincia Luca Robaldo: era il capo segreteria di Cirio in Regione ma è stato eletto con i voti del centrosinistra. Come Borgna, era uno dei nomi del patto che ha portato Manassero in Comune a Cuneo ma ora è nel comitato promotore della lista civica di Cirio. E su Crc appoggia Gola. Lo stesso dicasi per un'altra figura di spicco, Enrico Costa, deputato di Azione: appoggia Cirio ma a Cuneo è il principale alleato del Pd. Anche la geografia conta: Cirio è di Alba, Costa e Robaldo di Mondovì, Borgna e Manassero di Cuneo, il capoluogo da decenni in mano al centrosinistra in una provincia dove il centrodestra ma soprattutto il presidente della Regione imperversano. Così anche tra chi critica Manassero per essere prigioniera di un accordo con forze che ora guardano a destra c'è chi vede nella mossa della sindaca un modo per provare ad arginare lo strapotere del governatore. Qualche maligno si premura anche di ricordare che Gola è stato presidente di Confindustria, la cui potente direttrice, Giuliana Cirio, sorella del presidente, ora è data come possibile futura segretaria generale in Crc. È però indubbio che Cirio abbia agevolato la convergenza su Gola di quasi tutte le realtà del territorio, il che lo rende il favorito oltre che un candidato traversale e istituzionale mentre Borgna appare l'esito di una trattativa tra partiti.

Dopo il 15 aprile sarà più chiaro da che parte penda la bilancia e chi è indietro potrebbe ritirarsi. «Sbagliato – chiosa chi segue la partita –. Chi è avanti abbraccerà il secondo e quest'ultimo non si sottrarrà». È un modo per dire che prevarrà la logica che fa di Cuneo la locomotiva del Piemonte: non dividersi mai fino in fondo, sapersi fermare un passo prima dello scontro guardando all'interesse del territorio. La stessa logica della geometrie variabili che governa le alleanze: si sta dove serve. Da un accordo ciascuna parte otterrà qualcosa e sarà rappresentata. «Noi siamo cuneesi e non siamo intenzionati a cambiare». —

© RIPRODUZIONE RISERVATA

I protagonisti

Mauro Gola, presidente della Camera di Commercio di Cuneo, è sostenuto da Cirio

Federico Borgna, ex sindaco, sostiene la lista civica di Cirio, ma è appoggiato dal Pd

FRANCESCO.DOGLIO

Patrizia Manassero, sindaca Pd di Cuneo, ha rilanciato la candidatura di Borgna

ANSA

Il governatore del Piemonte Alberto Cirio gioca un ruolo da regista nel suo territorio

Competizioni e piccoli rancori Così si è dissolto il campo largo

Il «vento a favore» in Sardegna, la sconfitta «accettabile» in Abruzzo. E poi il vuoto

L'opposizione

di **Roberto Gressi**

Lunedì 26 febbraio 2024. Appena ieri. Ma sembra che sia passata un'era geologica, di quelle che segnano le grandi estinzioni del Pianeta. La penultima c'era stata nel Paleocene, 65 milioni di anni fa, un asteroide piombato sullo Yucatan aveva sterminato i dinosauri. L'ultima data appena 72 ore, con il terremoto di Bari, si è portata via il campo largo. Eppure, quel lunedì, con Alessandra Todde che in Sardegna si divorava il meloniano Paolo Truzzu, pareva fosse nato un asse, tra Pd e Cinque Stelle, di quelli che cominciano con un piccolo ma inesorabile passo la marcia per cambiare le sorti del Paese. Canti sardi, balli, abbracci, Elly Schlein e Giuseppe Conte che nella notte si baciano e cantano *Bella ciao*, resistendo a qualcuno della folla che pretendeva che intonassero pure *Fischia il vento*, ma non alla mescita improvvisata di mirto e cannonau. Già allora, in piena festa, il leader pentastellato obiettava che di campo giusto si trattava, e non largo. Ma vabbé, pareva tutt'al più una distinzione semantica. Avanti, che c'è da conquistare l'Abruzzo, e pure quella sconfitta, che bruciava, alla fine poteva sembrare un incidente di percorso.

Manco per niente, tutto precipita. Conte ritira il suo partito dalle primarie di Bari e chiama il Pd a convergere sul suo candidato, Michele Laforgia. Schlein sbotta, dice che è sleale, umanamente e politicamente, è uno spregiudicato che vuole far vincere la destra. Conte si indigna: «Basta fesserie e reazioni scomposte, li avevo avvertiti, lo sleale sarei io?». Andrea Orlando lo chiama furbetto. Goffredo Bettini propone di cercare un terzo candidato. Vito Leccese, in pista per il Pd, dice che col cavolo che si ritira. L'Alleanza verdi e sinistra candida Ignazio Marino alle Europee, e lui che ha il dente avvelenato con i dem ha già cominciato a sparare a palle incatenate sul Nazareno. Emma Bonino e Matteo Renzi da una parte e Carlo Calenda dall'altra si colpiscono con la cerbottana, le pallottole le fanno accartocciando il campo largo, e non si sa al momento se ce la faranno a prendere il treno del 4% che porta a Strasburgo.

Partitaccia. Elly Schlein ha costruito la sua segreteria sull'accordo con i Cinque Stelle, per mettere in piedi un'alternativa credibile. Sperando che poi anche i terzopolisti, complice la legge elettorale maggioritaria, alla fine si sarebbero aggregati. Di rospi ne ha ingoiati, ma non è bastato. Ora, a poche settimane dalla presentazione delle liste per le Europee, non si sa nemmeno se si candida. E il suo partito bombarda ogni «esterno», a difesa di spazi per la nomenclatura.

Giuseppe Conte ha colto l'attimo, e ha fatto di Bari la sua Sarajevo, perché, se vuole provare a infilzare il Pd alle elezioni di giugno, non può stare lì a fare il gioco degli amichetti con Elly, e anzi flirta pure un po' con Matteo Salvini.

L'Ulivo, partorito dall'intuizione di Romano Prodi, ne aveva di punti deboli, accidenti se li aveva. Per non cadere i suoi governi dovevano mettere insieme il pranzo con la cena, interrogandosi sugli umori di Franco Turigliatto, oppure chiedendosi se Luigi Pallaro sarebbe arrivato per tempo a votare in Senato dalle Pampas argentine. Ma la sensazione che ci fosse un progetto comune c'era, magari cementato dall'opposizione a Silvio Berlusconi. Il campo largo, o quello che ne resta, non dà quella impressione, impegnato com'è a coltivare, più che l'unità, gli elementi di divisione, a cominciare dalla politica estera.

Giuseppe Conte ha dalla sua di aver tenuto a galla il Movimento, quando sembrava destinato a fare la fine delle meteore. E la causa comune con i dem pare averla sempre considerata più un taxi che un progetto. Sua la frase: «Il campo largo mi fa venire l'orticaria». Mezzo Pd, quello che si era schierato con Stefano Bonaccini alle primarie, lo considera un avventuriero, e si è adeguato, senza entusiasmo, ai voleri della segreteria.

C'è però chi non si arrende, sia nel Pd ma anche in zona Cinque Stelle. E basano la convinzione sul fatto che l'alternativa al centrodestra non ha altre strade che quella della coalizione, ora dilaniata dai fatti di Bari ma soprattutto dalla sfida proporzionale delle Europee, dove ognuno combatte per sé. Insomma, deve passare la nottata.

In zona Pd si ragiona in questo modo: adesso Conte fa il ruvido, ma lo sanno anche i bambini che considera Palazzo Chigi suo per diritto di nascita. In quale altra maniera, se non con un'alleanza con la sinistra, può perseguire il suo disegno? Certo però sarebbe difficile per lui farsi consegnare lo scettro, se alle Europee, e poi alle elezioni politiche, fossero i dem il partito dominante. Senza contare che, almeno al momento, l'ipotesi di battere un centrodestra magari litigioso, ma che da decenni al voto marcia unito, pare per lo meno fantasiosa.

Almeno una

cosa pare probabile, se non sicura, per il campo largo, inteso come espressione, suonano le campane a martello. Ci vorrà un'altra formulazione se si vuole perseguire l'obiettivo, magari condita con un progetto politico più solido.

© RIPRODUZIONE RISERVATA

Il dialogo e l'alleanza

Il primo incontro
Al suo esordio da segretaria del Pd, il 4 marzo 2023, dopo la vittoria alle primarie del 26 febbraio ma prima dell'elezione ufficiale all'Assemblea del partito, Elly Schlein incontra il leader M5S Giuseppe Conte alla manifestazione antifascista di Cgil, Cisl e Uil a Firenze

La presenza contestata
Schlein, che invoca il dialogo con gli altri partiti per costruire «un'alternativa credibile al centrodestra», abbraccia Conte al corteo sul precariato del M5S a Roma, il 17 giugno 2023. Imbarazzano il Pd la difesa di Putin di Ovadia dal palco e l'appello di Grillo alle «brigate di cittadinanza»

L'unica vittoria
Conte e Schlein festeggiano la vittoria di Alessandra Todde alle Regionali in Sardegna del 25 febbraio: la candidata M5S, sostenuta da Pd e Avs, ha battuto col 45,4% Paolo Truzzu del centrodestra (45%). La segretaria dem esulta: «Le opposizioni unite vincono, è un metodo che si può ripetere». Il leader M5S però frena: «Non esistono alleanze forzate»

L'inchiesta pugliese mette in crisi il campo largo. Tensione tra Lega e Forza Italia sulle norme salva-casa

Conte-Schlein, ora è scontro

Il leader M5S: io sleale? Così non collaboro. La segretaria pd: aiuta la destra

di **Roberto Gressi** e **Maria Teresa Meli**

La bufera giudiziaria su Bari provoca lo scontro tra Elly Schlein e Giuseppe Conte e il campo largo entra in crisi. Il leader del Movimento Cinque Stelle respinge l'accusa di «slealtà». La segretaria pd sostiene che così i pentastellati aiutano la destra. Nella maggioranza frizione tra Lega e Forza Italia sul salva-casa.

da pagina **2** a pagina **11**

Le scintille tra 5 Stelle e Pd «Rispetto». «Inaccettabile»

Schlein a Bari senza Decaro e Emiliano sul palco. Conte dopo lo strappo: ritiri l'accusa di slealtà o ne prendo atto

Capisco che chi ha iniziato a fare politica con Palazzo Chigi non abbia dimestichezza con la militanza e con i gazebo

Elly Schlein Segretaria Pd

Mercoledì avevo avvertito Schlein che se ci fossero state nuove inchieste per noi sarebbe stato un problema far finta di nulla

Giuseppe Conte Presidente M5S

di **Maria Teresa Meli**

ROMA Nuova offensiva di Giuseppe Conte contro il Pd. Il leader M5S, intervistato durante *L'Aria che tira*, su La7, minaccia i dem: «Ci saranno conseguenze, per noi sarà sempre più difficile lavorare con il Pd anche a livello nazionale se non ritirano l'accusa di slealtà. La respingo al mittente ed esigo rispetto, sennò ne prenderemo atto».

L'attacco è rivolto a Elly Schlein e alla sua reazione dopo che l'altroieri l'ex premier aveva annunciato di volersi sfilare dalle primarie di Bari, facendo così saltare il banco dell'alleanza e avvertendola solo 5 minuti prima, benché lui sostenga di averle dato un preallarme già mercoledì. Dal palco del comizio a sostegno di Leccese, a Bari, dopo che Angelo Bonelli ha definito «incomprensibile la rottura», la leader pd contrattacca.

Schlein arriva in piazza con Francesco Boccia, poi quando sale sul palco esordisce così: «Io sono qui con voi perché a differenza di altri mantengo gli impegni presi, perché chi non lo fa poi non li mantiene con gli elettori. E mi dispiace per la decisione presa ieri da Conte, unilateralmente, perché così aiuta la destra. Forse chi ha iniziato a far politica direttamente da Palazzo Chigi non ha dimestichezza con il lavoro e lo sforzo collettivo della comunità, ma si deve avere rispetto, e far saltare le primarie a tre giorni dal voto è una sberla alle persone perbene. Non è accettabile. E io non sono disposta a tollerare gli attacchi alla nostra comunità».

La leader dem, sempre rivolta a Conte, prosegue: «Noi abbiamo sempre lavorato all'unità, al contrario di altri, abbiamo proposto all'altro candidato di fare un passo indietro entrambi, ma la risposta è stata no forse anche da chi aveva già architettato la conferenza stampa». Quindi Schlein difende il lavoro dei due sindaci di Bari Emiliano e Decaro, che, però, non vengono fatti salire sul palco al momento dei saluti finali.

È muro contro muro, dunque. Sempre a Bari Conte riunisce i suoi e blinda Michele Laforgia che, in verità, è ben capace di blindarsi da sé. Mentre Vito Leccese era pronto a farsi da parte di fronte a una possibile terza candidatura che salvaguardasse la coalizione, l'altro ha bocciato tutti i nomi che gli sono stati proposti dallo stesso sfidante: dalla ex procuratrice di Bari Anna Maria Tosto alla ex prefetta Antonella Bellomo. Ha messo il veto persino su suo fratello Nicola, ex assessore della prima giunta Emiliano. «Volete l'unità?

CORRIERE DELLA SERA
Conte-Schlein, ora è scontro

Le scintille tra 5 Stelle e Pd «Rispetto». «Inaccettabile»

Ritaglio stampa ad uso esclusivo del destinatario, non riproducibile

L'unità sono io», è stata la replica di Laforgia. E Conte è con lui.

Vani finora i tentativi dei pontieri del centrosinistra. Andrea Orlando, che accusa il leader del M5S di «fare il furbetto, strumentalizzando la vicenda di Bari per mettere in difficoltà il Pd», cerca di stanarlo proponendo di provare la strada della terza candidatura. Tenta di fare altrettanto anche Goffredo Bettini. E Angelo Bonelli e Nicola Fratoianni, che in questa partita giocano su fronti opposti, il primo sponsorizza Leccese, il secondo Laforgia, sollecitano tutti a «trovare una soluzione». A questo punto, però, al Pd sono convinti che si andrà ognuno per conto proprio. «Siamo stanchi di subire ultimatum», dice Leccese, che pure ha cercato la mediazione fino all'ultimo.

Sugli spalti, come i tifosi, i leader delle opposizioni che non giocano un ruolo da protagonisti in questa partita sbeffeggiano Conte. Matteo Renzi gli dà dello «sciacallo ipocrita» perché dopo aver tanto parlato di legalità «non lascia la giunta Emiliano». Mentre Carlo Calenda lo accusa di «voler spolpare il Pd».

© RIPRODUZIONE RISERVATA

Sotto i riflettori

Ministro Matteo Piantedosi, 60 anni, ministro degli Interni. Il Viminale ha inviato a Bari degli ispettori per valutare se sussistano gli estremi per lo scioglimento del Consiglio comunale per infiltrazioni dopo l'inchiesta sul voto 2019

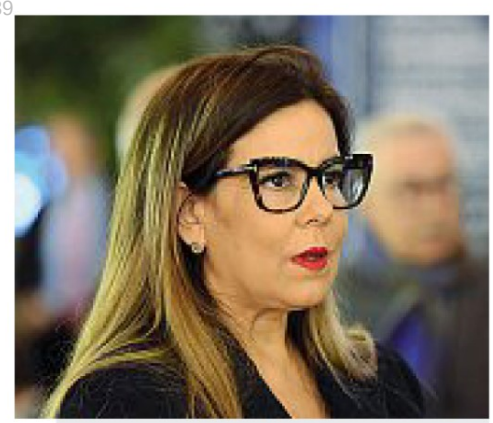

Ex assessora Anita Maurodinoia, 48 anni, laureata in Relazioni internazionali per lo sviluppo economico, Pd, ha lasciato l'assessorato ai Trasporti della Regione dopo l'accusa di associazione per delinquere

In piazza
Il sindaco Antonio Decaro, 53 anni, e il governatore della Puglia Michele Emiliano, 64, insieme ieri per Leccese; il 23 marzo scorso Bari è scesa in piazza in difesa del primo dopo la nomina da parte del Viminale di una commissione d'accesso per l'inchiesta che ha toccato le Comunali del 2019

Dalle riforme al Fisco Le marcature reciproche tra la premier e Salvini

Scambi e pressioni sui dossier prioritari. L'intesa Lega-Udc

Lo scenario

di **Giuseppe Alberto Falci**

ROMA Giorgia Meloni e Matteo Salvini sono alleati ma si marcano a vicenda. Per ragioni elettorali, va da sé. D'altro canto il voto delle Europee è un banco di prova fuori ma soprattutto dentro la coalizione di centrodestra. Ragion per cui se Matteo Salvini invoca un'accelerazione sull'autonomia differenziata, l'altra, Meloni, rilancia il premierato, ribattezzata «la madre di tutte le riforme». Camminano in parallelo Autonomia ed elezione diretta del presidente del Consiglio. O almeno dovrebbe essere così, stando al patto tra la premier e il suo vice leghista. Martedì 23 aprile la commissione Affari costituzionale del Senato concluderà l'esame del disegno di legge Casellati che vorrebbe introdurre l'elezione diretta del premier. Da quel momento il testo passerà in Aula con l'obiettivo di approvare la riforma al Senato in prima lettura entro maggio. In questo modo Fratelli d'Italia potrà sbandierare il risultato negli ultimi scampoli di campagna elettorale. «Sul premierato non solo è l'ora ma siamo in ritardo» avverte il ministro Francesco Lollobrigida.

Dall'altra Salvini ha puntato i piedi e ottenuto un risultato: la conferenza dei capigruppo di Montecitorio ha infatti stabilito che la discussione generale del testo Calderoli inizierà il 29 aprile. In questo modo il capo della Lega potrà zittire i malumori interni di chi ritiene che la Lega abbia dimenticato le istanze del Nord.

Insomma, si tengono d'occhio i due alleati. Basta vedere quello che è successo qualche giorno fa a Montecitorio. Due mozioni di sfiducia a distanza di poche ore. Una nei confronti di Matteo Salvini, l'altra di Daniela Santanchè. Un doppio test per l'esecutivo ma anche per Lega e Fratelli d'Italia. Con i primi a tenere d'occhio le truppe di Meloni nel corso della votazione sul leader della Lega. Viceversa nei minuti del giudizio sulla ministra del Turismo.

Fatto sta che la marcatura a uomo riguarda altri dossier, come ad esempio il Piano nazionale di ripresa e resilienza. Dove si è registrato un braccio di ferro tra Raffaele Fitto, titolare del ministro degli Affari Ue, e Giancarlo Giorgetti, ministro dell'Economia, sulle coperture che servono a far muovere il nuovo Pnrr che ha ricevuto il via libera da Bruxelles.

Di sicuro l'altro oggetto della discordia è il fisco. Salvini sogna un'Europa con meno tasse, slogan celebre di Silvio Berlusconi. Il leader della Lega vorrebbe introdurre la flat tax e non perde occasione per rilanciare la misura. Di tutta risposta solo quindici giorni fa, nel corso di un convegno sul fisco a Montecitorio, Meloni ha sottolineato che «non dirò mai che le tasse sono una cosa bellissima, sono bellissime le libere donazioni non i prelievi imposti per legge». Una mossa per coprirsi sul fronte «meno tasse per tutti».

Infine, è di queste ore la notizia di un accordo last second tra Matteo Salvini e Lorenzo Cesa. Il leader della Lega e l'ex Dc hanno siglato un patto in vista delle Europee. Patto che prevede la rinascita del gruppo dell'Udc a Montecitorio, grazie al deputato leghista Nino Minardo. E che forse potrebbe servire a Salvini a intercettare quella parte di elettorato moderato che alle Politiche del 2022 ha scelto Giorgia Meloni o Forza Italia.

© RIPRODUZIONE RISERVATA

Al governo

LE TENSIONI

Salvini ha aperto diversi fronti con Meloni e Tajani. Il 13 marzo la Lega fallisce il blitz in Senato: viene bocciato l'emendamento sul terzo mandato per i governatori e trasformato in odg quello sullo stop nei grandi Comuni ai ballottaggi. Per le Europee Salvini spinge la Lega su posizioni di politica estera che creano attrito con FdI e FI: dopo l'incontro Meloni-Biden elogia Trump («Arriva il cambiamento»), poi, sulla vittoria di Putin in Russia, dice che «un popolo che vota ha sempre ragione». Tajani: «La politica estera la fa il ministro degli Esteri»

Ritaglio stampa ad uso esclusivo del destinatario, non riproducibile

La Nota

LA STRATEGIA DEL MOVIMENTO PER PIEGARE GLI ALLEATI

di **Massimo Franco**

A sorprendere è la sorpresa che esprimono i due alleati-coltelli. L'esplosione dell'embrione di intesa tra Pd e M5S a Bari, in realtà, era ampiamente prevedibile. Se non fosse accaduto lì, sarebbe successo altrove. E, per quanto la segretaria Elly Schlein e il leader Giuseppe Conte mostrino stupore e sdegno reciproci, si è capito da tempo, e lo sanno anche loro, che il primo partito della sinistra e il Movimento grillino sono avversari irriducibili: benché continuino a dialogare e perfino a allearsi. Semmai, l'archiviazione delle primarie per il sindaco, decisa da Conte, è interessante perché fa riemergere l'avanguardia del «partito grillino» nel Pd: quella filiera della nomenklatura, per lo più ex Pci, spesso pugliese o romana, che di fronte a qualunque scarto di Conte si affretta a chiedere ragionevolezza alla segretaria. Le suggerisce di assecondare le richieste del M5S. E giustifica la propria subalternità al Movimento sostenendo l'inevitabilità di un accordo per non perdere le elezioni. A questo si aggiungono le ombre della classe dirigente locale pugliese, e il rapporto mai reciso tra Pd e M5S nell'anno e mezzo di Conte a Palazzo Chigi tra l'agosto del 2019 e l'inizio del 2021: una miscela che spiega non tanto il pasticcio barese ma le convulsioni e i contraccolpi successivi. Conte rispolvera il logoro primato morale del grillismo nei confronti di un Pd accusato di corruzione, e si smarca. E sullo sfondo, riaffiora il sospetto sempre più concreto che i Cinque Stelle accettano di unirsi al Pd solo se il partito di Schlein fa il portatore d'acqua.

Le recriminazioni, gli inviti a ripensarci, le questioni di principio agitate per coprire mediocri beghe di potere sono solo schiuma; così come l'invito a Conte di far ritirare per coerenza anche il suo assessore nella giunta regionale di Michele Emiliano. La verità è che tra Pd e M5S è in atto una competizione feroce non solo in vista delle Europee di giugno, ma sul dopo. E non è difficile prevedere che, comunque vadano, se Conte non si riterrà gratificato nelle sue ambizioni, si accentuerà l'opzione delle «mani libere». Basterà puntare il dito sulla questione morale del Pd, che nel caso di Bari offre appigli e pretesti sia alla maggioranza di governo, sia ai grillini; o sul carattere «post-ideologico» del Movimento: una sublimazione dell'opportunismo che in passato gli ha permesso di allearsi prima con la Lega, poi col Pd, poi con quasi tutti. L'esito prevedibile è che in prospettiva l'intera intelaiatura delle opposizioni comincerà a modificarsi. L'unica incognita è se qualcuno deciderà di farlo perché ha una strategia alternativa convincente, o se tutti lo subiranno travolti dalla conflittualità e per mancanza di idee.

© RIPRODUZIONE RISERVATA

SETTEGIORNI

di Francesco Verderami

Giorgia e Ursula, la «strana coppia» che agita la sinistra

Di ritorno dall'Egitto con la presidente della Commissione, la premier aveva raccontato soddisfatta i risultati del viaggio, prima di sorridere con alcuni suoi ministri: «Non vorrei avere Ursula sulla coscienza».

Il legame Ursula-Giorgia che fa scattare la sinistra (in Italia e in Europa)

La lettera di 4 commissari Ue contro von der Leyen

Certamente è solo una coincidenza il fatto che in un paio di settimane von der Leyen sia finita nel mirino della procura europea per l'acquisto dei vaccini ai tempi del Covid, e poi accusata di favoritismo per un incarico affidato a un deputato del Ppe. Ma non c'è dubbio che la battuta di Giorgia Meloni sia rivelatrice dello scontro politico che ruota (anche) attorno al rapporto instaurato dalla presidente del governo italiano con la presidente del governo dell'Unione. È la campagna elettorale, bellezza. Lo testimonia la lettera dei quattro commissari europei — tre socialisti e un liberale — che chiedono alla popolare von der Leyen chiarimenti sui criteri di nomina di Markus Pieper a inviato Ue per le Pmi.

Insomma, nulla di nuovo. Se non fosse che per la prima volta la sfida per l'Europarlamento si concentra sul nome del futuro capo della Commissione. «Vi ricordate una campagna elettorale sul nome di Jean-Claude Juncker?», ha domandato con ironia Meloni durante una riunione: «È perché adesso politicamente fa gola». Dentro e fuori i confini nazionali. E per quanto la premier si sforzi di spiegare che «è scontato avere buone relazioni con tutti per portare a casa risultati», il suo rapporto con «Ursula» è fattore di polemica. A Bruxelles raccontano che la ruggine si sia ammucchiata con l'andare del tempo. Che Emmanuel Macron si sia legato al dito il viaggio di von der Leyen con Meloni in Tunisia. Che Olaf Scholz non abbia gradito il via libera all'Italia per il centro migranti in Albania. Che sia stata mal sopportata la «visita congiunta» all'egiziano Al Sisi, dove infatti Francia e Germania hanno mandato una delegazione minore.

Tanto che la premier una volta sbottò: «Ma che rosicano?». E l'interrogativo se ne porta appresso un altro nel Palazzo: è Meloni che si è europeizzata o è von der Leyen che si è melonizzata? Dimenticando che l'inizio non è stato facile, che nel club dell'Unione — tra messaggini minacciosi e attacchi fuori dai canoni diplomatici — la premier prima si è prodotta in «un paio di pezzi» (cioè colloqui ad alta tensione), poi — come spesso ripete — «ho dato prova di collaborazione e di affidabilità nelle intese». La scintilla con la presidente della Commissione è scoccata sul Pnrr, quando il rapporto diretto «ha messo fuori gioco chi voleva mettere il nostro governo fuori gioco». E da quel momento la reciproca lealtà ha fatto premio. Innescando però la disputa.

Anche in Italia. Parlando della strana coppia, il *Domani* si è chiesto «a cosa servono le gite in compagnia, gli abbracci e baci ostentati in giro per il Paese, da Nord a Sud». Citando il viaggio in Egitto, la leader del Pd Elly Schlein ha definito «gravissimo il volo di von der Leyen con Meloni per promettere risorse al regime di Al Sisi». E nella recente intervista a Marco Ascione per 7, Romano Prodi ha previsto che la premier «se c'è bisogno darà un appoggio» alla conferma della presidente della Commissione: «Io credo che von der Leyen rimarrà. Perciò —

CORRIERE DELLA SERA

Conte-Schlein, ora è scontro

Salis, l'Ungheria attacca: non è un'eroina

Il legame Ursula-Giorgia che fa scattare la sinistra (in Italia e in Europa)

Ritaglio stampa ad uso esclusivo del destinatario, non riproducibile

ha chiosato con malizia — va in giro, abbraccia e bacia».

Secondo Meloni questa continua evocazione di «abbracci e baci», quasi si trattasse di due sciure intente a bere il tè, «è il tic di una sinistra disperata, che aveva scommesso sull'isolamento internazionale dell'Italia e gli è andata male». E mentre ne discuteva con esponenti di governo, un ministro ha commentato: «Pensa se ci fossero stati loro a Palazzo Chigi, Giorgia. Avrebbero usato la grancassa per esaltare i rapporti tra Roma e Bruxelles».

Invece a Palazzo Chigi c'è la sensazione che la battuta della premier possa diventare profezia, che in Europa vogliano davvero far pagare ad «Ursula» il rapporto con Meloni: lo si è visto dai franchi tiratori contro von der Leyen alla convention del Ppe, dalle conclusioni del vertice del Pse, dai commenti dei macroniani di Renevue. Chissà se hanno mai commentato queste reazioni al loro rapporto. Di certo c'è che ogni qualvolta Meloni è prudente sul futuro di von der Leyen, si dice che l'abbia scaricata. Come non fosse la leader di un altro partito, l'Ecr, impegnata a cercare voti alle elezioni. Come se nessuno tenesse in conto che prima ci sono le elezioni.

© RIPRODUZIONE RISERVATA

DS10239

Presidente Ursula von der Leyen, 65 anni, guida la Commissione Ue dal 2019

l'editoriale

A SINISTRA MANCA LA VOCAZIONE A GOVERNARE

di **Alessandro Sallusti**

Non c'è colla che tenga, il «campo largo» che da quasi vent'anni la sinistra cerca di mettere insieme per battere le destre non regge neppure il minimo urto. Sono cambiate le formule – dall'Ulivo di Prodi all'alleanza di oggi con i grillini –, ma il risultato non cambia, come dimostra la drammatica rottura avvenuta sui fatti di Bari.

Neppure governare è servito a tenere insieme ciò che insieme non può stare: nel 1998 il governo Prodi uno, primo di sinistra della storia, cadde dopo soli due anni per mano di Rifondazione comunista. Fu sostituito dal primo governo D'Alema, azzoppato da una faida interna dopo un solo anno di vita. Peggio andò il D'Alema due: quattro mesi e quattro giorni. Passano gli anni, torna Prodi, ma ha vita breve: cade nel 2008 per mano dell'alleato Mastella dopo solo un anno e undici mesi. Nel 2013 Enrico Letta premier dura nove mesi, azzoppato dal suo segretario Matteo Renzi che ne prende il posto, ma che durerà neppure tre anni ucciso un po' da sé stesso (il referendum perso), ma soprattutto dall'ala sinistra del suo partito.

Tutto questo elenco per dire che la sinistra italiana non ha alcuna vocazione di governo, e questo è il problema che nessuno vuole ammettere. Lo schema delle rivalità suicide tra Prodi e D'Alema prima e tra Renzi e Letta (con relativi alleati tra i partiti minori) poi si sta ripetendo puntualmente tra Schlein e Conte, che non sono dello stesso partito, ma millantano di essere alleati per una alternativa all'attuale governo. Non è possibile, sia perché, come abbiamo visto, lo dice la storia, sia perché proprio il dna di quell'area politica li condanna al fallimento: prima il potere personale o di clan, poi il governo.

Al di là di quello che dicono a favore di telecamera, il nemico della Schlein, l'avversario da battere, non è Giorgia Meloni bensì Giuseppe Conte (e viceversa, ovviamente), altrimenti «muoia Sansone con tutti i filistei». E questa è la vera anomalia della nostra democrazia, quella che impedisce un sano bipolarismo. Perché un polo (il Centrodestra) è chiaro cosa è e, messo alla prova, ha sempre garantito stabilità, l'altro (la sinistra) è un pentolone in continua ebollizione dal quale non sai mai che cosa possa saltare fuori. E anche qualora uscisse qualche cosa di commestibile, tranquilli che in cucina c'è qualcuno sempre pronto ad avvelenarlo. Ristorante sconsigliabile.

il Giornale

Pd-M5s, il giorno più buio

Ritaglio stampa ad uso esclusivo del destinatario, non riproducibile

BATTAGLIA POLITICA A BARI

DS10239 DS10239

"Conte aiuta la destra"

Schlein attacca il leader M5S perché fa saltare il campo largo. La replica: "La legalità per noi non è negoziabile"
Il Viminale accelera sullo scioglimento dell'amministrazione Decaro per impedire la corsa alle Europee del sindaco dem

Il leader M5S fa saltare il campo largo. Elly Schlein e Giuseppe Conte hanno toccato ieri a Bari il punto più difficile del loro rapporto. La segretaria nazionale del Pd lo accusa di inaffidabilità per la sua decisione di annullare le primarie per il candidato sindaco di Bari, all'indomani della nuova indagine sul voto di scambio che ha toccato l'assessora regionale ai trasporti Maurodinoia. «Io, a differenza di altri sono una persona che mantiene gli impegni presi», accusa la leader. Il sindaco Decaro continua a essere bersaglio del Viminale. E il condono di Salvini si allarga.

di **Amato, Carlucci, Colombo, De Cicco, Foschini, Fraschilla** *e* **Pistilli** ● *da pagina 2 a pagina 7*

Schlein accusa Conte "Dà una sberla agli onesti e a Bari aiuta la destra"

La segretaria del Pd in Puglia a sostegno di Leccese dopo il no alle primarie da parte del presidente del M5S: "Chi ha iniziato a fare politica da Palazzo Chigi non conosce la militanza di base"

"La legalità non si negozia", dice l'ex premier, pronto a ritirare l'assessore 5S dalla giunta regionale Sinistra a caccia di un terzo nome

di **Davide Carlucci**

BARI – Nella curva, già sinusoidale, dei loro rapporti, il punto più basso Elly Schlein e Giuseppe Conte lo hanno toccato ieri a Bari. Dove la segretaria nazionale del Pd taccia l'alleato di inaffidabilità: ha deciso all'ultimo di annullare le primarie per la scelta del candidato sindaco di Bari dopo la nuova indagine sul voto di scambio, con un'esponente del centrosinistra indagata, l'assessora regionale ai trasporti Anita Maurodinoia. «Io, a differenza di altri sono una persona che mantiene gli impegni presi – rinfaccia la leader – in politica se perdi questo hai perso tutto. Oggi vieni meno con noi, domani con gli elettori. Non è serio».

Aver fermato i gazebo a tre giorni dalla consultazione, aggiunge Schlein, è «una sberla a tutta la gente per bene che si stava preparando ad andare a votare. Capisco che chi ha iniziato a fare politica direttamente da palazzo Chigi forse non abbia tanta dimestichezza con la militanza di base e con la fatica di costruire percorsi democratici collettivi di chi monta i gazebo. Pretendo però che si abbia almeno rispetto». E definisce quella del partner pentastellato «una scelta unilaterale. Così aiutano la destra».

Dall'abbraccio dopo la vittoria in Sardegna sembra passata un'era. E anche gli sforzi immani per non frantumare il campo in Basilicata, imponendo ai ribelli un candidato unitario, anche dopo la sconfitta in Abruzzo, rimandano ormai a una stagione lontana. Nel capoluogo pugliese otto mesi di trattative per evitare la disintegrazione dell'alleanza sono passati invano. Ormai ci si prepara ad andare divisi: da una parte Pd, Europa Verde e civici con l'ex parlamentare del Sole che ride Vito Leccese; i 5Stelle, Sinistra italiana e Italia Viva, con varie associazioni in sostegno dell'avvocato Michele Laforgia. Flebili luci di una ricomposizione le accende l'ex ministro del Lavoro Dem Andrea Orlando – «È il passo da fare» – ma lo stesso Leccese, dal palco montato in piazza Umberto, rivela di averci provato, a proporre un nome alternativo al suo competitor ma «per loro l'unità è solo una formula retorica». Laforgia giura di essere disposto a incontrarlo per verificare chi dei due deve fare un passo indietro. Però dice anche: «Un altro modo per dire di farmi da parte è trovare un terzo nome. Ma se io dopo tutti questi mesi dicessi va bene, mi ritiro, il centrosinistra guadagnerebbe voti?». E lo stesso Conte – sul punto di ritirare i suoi asses-

la Repubblica
"Conte aiuta la destra"

Schlein accusa Conte "Dà una sberla agli onesti e a Bari aiuta la destra"

Ritaglio stampa ad uso esclusivo del destinatario, non riproducibile

sori dalla giunta del governatore Michele Emiliano – ieri da Bari insisteva: «Laforgia è autorevole, serio, competente. Perché non può essere candidato? Ho chiesto al Pd, non hanno saputo dare una ragione».

Un dialogo tra sordi. Con Leccese che dal palco galvanizza la folla urlando «basta ultimatum» e contestando la tesi secondo cui lui non rappresenta abbastanza la discontinuità con gli scandali: «La mia storia è tutt'altra, lotto da anni contro il voto di scambio. E ci sono trasformisti anche tra chi professa purezza». Il caso Bari, però, rischia di spaccare non solo il campo largo ma anche l'alleanza tra Verdi e Sinistra. «Confido nella saggezza di Nicola Fratoianni», dice il leader dei Verdi Angelo Bonelli, che attacca la destra pronta a giocare la carta dello scioglimento del consiglio comunale concondata con il ministro Matteo Piantedosi: «Non si usino gli organi dello Stato come strumento contundente per fare politica». E se Conte in serata insiste – «la legalità non è un valore negoziabile, non è merce di scambio» – Francesco Boccia, capogruppo Dem al Senato, non svicola: «Il problema della selezione della classe dirigente ce l'hanno tutti i partiti. Ma da noi chi sbaglia paga». E il deputato pd Ubaldo Pagano fa un parallelo: «La nostra assessora si è dimessa. La ministra Daniela Santanché, invece, resta dov'è».

Ritaglio stampa ad uso esclusivo del destinatario, non riproducibile

Il punto

DS10239 DS10239

Il piano di Conte che sfianca il Pd

di **Stefano Folli**

La storia del "campo largo" sta finendo come era prevedibile: nel peggiore dei modi. La vicenda di Bari mette in luce non tanto la furbizia movimentista di Giuseppe Conte, quanto l'ingenuità del Pd.

Tuttavia bisogna riconoscere che il capo dei 5S, uomo teso al potere a scapito di qualsiasi progetto ideale, riesce piuttosto bene a seguire un filo politico. Fino a trasmettere, e non da oggi, il senso di una "leadership", per quanto approssimativa e molto grezza. Viceversa i suoi partner del Pd tendenza Schlein sono sempre in affanno, anche ora che il tempo sembra scaduto.

Tempo per cosa?

Per organizzare dei contenuti, cioè un'idea riformatrice del paese nel prossimo futuro. In poche parole, per essere aderenti alla realtà nel senso opposto a quello indicato dai "contiani", maestri di un populismo spesso incoerente e fine a se stesso.

Purtroppo dello stile su cui il Pd avrebbe dovuto costruire la propria proposta di governo, si è visto ben poco.

Anche il rinnovamento interno ha lasciato a desiderare, se è vero che la palude di Bari non è stata vista né contrastata a sufficienza. Forse per mancanza di una classe dirigente già strutturata per affrontare le battaglie.

I giornali sono pieni di mezze notizie sulle candidature alle europee, ma si è capito che la ricerca di nomi di richiamo quasi mai corrisponde a una prospettiva coerente da indicare all'elettore.

Ci sarà chi è fortunato, anche nel gioco delle preferenze, e verrà eletto; ci saranno invece quelli la cui funzione si esaurirà nell'aver fatto da richiamo verso qualche settore, magari assai minoritario, di opinione pubblica.

Date queste premesse, le primarie si sono rivelate altrettante scialuppe perse nella tempesta. Altro che le "regole certe, pienamente discusse e condivise" dai vari soggetti chiamati in causa, come ha auspicato più volte una figura come Arturo Parisi, il cui contributo ancora oggi potrebbe essere prezioso, se si avesse l'umiltà di ascoltarlo.

Le primarie si sono rivelate un altro grimaldello consegnato nelle mani tutt'altro che disattente di Conte. Interessante è il sondaggio recentissimo sul campo largo e il suo destino, fatto giusto all'indomani della frattura di Bari e trasmesso a "Porta a porta". Colpisce la distanza tra i sostenitori del Pd e dei 5S nel valutare il tema. Nel partito di Elly Schlein il 66 per cento degli intervistati dice di credere ancora nel progetto – e questo è perfettamente legittimo – contro solo il 19 per cento che lo giudica fallito. Ci si aspetterebbe di vedere valutazioni simili nell'elettorato dei 5S, principale partner dei democratici. E invece, no. È quasi il contrario: solo il 22 per cento afferma di aver ancora fiducia nell'operazione, contro ben il 59 per cento che considera il campo largo un'ipotesi da archiviare. In breve, i due protagonisti la pensano in modo quasi diametralmente opposto. È logico che su queste basi non si va lontano. Gli elettori dei 5S intuiscono che il loro capo intende incalzare il Pd senza mai dargli la soddisfazione di una vera intesa.

Lo sfianca un po' alla volta come si fa con i cavalli da corsa, nell'attesa di affiancarlo o addirittura superarlo sul traguardo elettorale (e qui non è detto che il piano funzioni: esiste un'inerzia nell'opinione pubblica per cui il Pd resta un partito senza idee, ma più rassicurante del vascello corsaro dei "contiani" ex grillini).

Il problema è che il campo largo nella visione di chi ancora ci crede, come il Pd, si risolve in un appello del tipo: "facciamo fronte comune contro le destre". Una sorta di fronte popolare d'altri tempi. E una formula che ha già dimostrato di non essere efficace nell'Italia di oggi. Comunque il primo a non credervi è l'alleato che non è realmente tale.

©RIPRODUZIONE RISERVATA

Il commento

DS10239 DS10239

La sinistra pensi alla propria identità

di **Massimo Giannini**

Sono lontani i tempi in cui il tronfio D'Alema di ogni vigilia annunciava "siamo pronti a portare la Puglia al governo del Paese". Era il 2013, l'anno della non-vittoria del Pd e del pio Bersani sbeffeggiato in diretta streaming dai ridanciani grillini Lombardi e Crimi. Oggi quasi ci risiamo. Neanche stavolta la Puglia porterà la sinistra a Palazzo Chigi: in compenso, trascina le opposizioni nel baratro e costringe la povera Schlein a prendersi i pesci in faccia dall'ineffabile Conte. Se mai è esistito, il "campo largo" muore qui, sul mitico Tavoliere, dove una volta imperavano le volpi dalemiane e oggi scorazzano solo gli sciacalli del trasformismo. Lo scandalo pugliese disvela una volta di più le miserie della politica e i limiti del Partito democratico, esposto a venti e maree perché irrisolto, indefinibile e dunque infiltrabile.

Il commento

L'identità della sinistra

A due mesi dal voto amministrativo, non bastava la retata sui clan mafiosi di Bari Vecchia e l'indagine sulla consigliera comunale "transumata" dall'opposizione alla maggioranza, con annesso abbraccio mortale del governatore Emiliano al sindaco De Caro e connesso blitz commissariale del ministro Piantedosi per conto del forzista Sisto. Ora si aggiunge anche l'inchiesta sulla compravendita di voti, che travolge un'assessora regionale a sua volta "transumata" e battezzata Lady Preferenze. Secondo l'accusa, la mancia offerta ai poveri cristi per mettere una x sul suo nome nella scheda era di 50 euro, in contanti o in buoni pasto. Tanto vale un voto, in questo tempo buio di democrazia malata.

Al solito, le indagini seguiranno il loro corso. Ma qui, di nuovo, la vera posta in gioco riguarda la politica più che il codice penale. Tutta la politica. Compresa la destra, che oggi manda le sue iene fameliche a razzolare nel pollaio pugliese, il giorno dopo aver difeso a testuggine una ministra alla sbarra per truffa ai danni dello Stato, falso in bilancio e bancarotta.

C'è un problema grande, che investe il Pd. Ancora una volta un partito che fatica a definire se stesso, eroso dai vuoti identitari e corroso dai riti tribali, si ritrova suo malgrado esposto alle spartizioni claniche su territori fuori controllo e alle distorsioni tipiche dei piccoli potentati locali. Se dal centro nessuno comanda, soprattutto al Sud la periferia va dove c'è "roba" da spartire. Tra amici e amici degli amici, parenti e manutengoli. L'altroieri toccò D'Alema o Tatarella, ieri a Fitto, oggi impera Emiliano: qualunque taxi è buono, purché porti a destinazione, cioè allo scranno in giunta. Un pericolo che Schlein aveva visto arrivare. "Abbiamo tanti mali da estirpare – aveva detto al suo esordio da segretaria all'assemblea del 12 marzo 2023 - non vogliamo più vedere capibastone e cacicchi vari, su questo dovremo lavorare tanto tutti insieme, ne va della credibilità del Pd, su cui non sono disposta a cedere di un millimetro". Un mese dopo aveva persino sfidato De Luca, il ras dei ras, commissariando il Pd campano. Tante buone intenzioni. Ma da allora, più nulla. Il "lavoro" non si è visto, i cacicchi hanno continuato a spadroneggiare, i millimetri ceduti sono diventati metri. Qui i nodi da sciogliere sono due. Il primo

la Repubblica
"Conte aiuta la destra"

L'identità della sinistra

Ritaglio stampa ad uso esclusivo del destinatario, non riproducibile

nodo: la segretaria ha vinto le primarie quasi da "papessa straniera", portata dal basso e dall'esterno, contro nomenklature e apparatciki. Una bella ventata d'aria fresca. Ma poi bisogna che qualcuno il partito lo gestisca davvero, con mano ferma e controllo capillare. Con tutto il rispetto, la coppia Baruffi&Taruffi non è parso e non pare all'altezza. Il secondo nodo: la segretaria sta ritrovando smalto e piglio nelle ultime settimane, ma il partito resta tuttora sospeso in un preoccupante limbo identitario, che lo rende permeabile alle incursioni ciniche e impermeabile alle contaminazioni civiche. Lady Preferenze e Marco Tarquinio, tutto sommato, sono sintomi della stessa malattia. Che si tratti della guerra in Ucraina e dei diritti delle coppie omogenitoriali, come del termovalorizzatore o della gestione del trasporto locale, fa lo stesso. Se non sai chi sei e quali valori fondamentali ti guidano, se non hai coscienza di te e non ti senti forte della tua storia, se non ti dai una linea chiara e riconoscibile sui temi grandi e piccoli della fase, allora tutto ti destabilizza e tutti ti possono usare. Non voglio parlare della Dc – il partito che si fece Stato - e delle sue numerose e famose correnti. Parlo del Pci, che pareva un monolite ma non aveva paura di candidare cattolici del dissenso come Franco Rodano o Raniero La Valle, o "indipendenti" come Stefano Rodotà o Guido Rossi, Natalia Ginzburg o Gina Lagorio. Non rubavano posti in lista, portavano ricchezza culturale. Su tutto questo Schlein ha un grosso deficit da colmare. Purtroppo, di fronte al fascio-populismo che monta in Italia e resiste in Europa, non basta ripetere in ogni intervento in aula o rispondere a qualunque intervista da talk show con la pur sacrosanta denuncia sulla sanità a pezzi e la povertà alle stelle.

Poi c'è un problema ancora più grande, che riguarda le opposizioni. Un problema che chiama in causa il principio dell'alternanza e la credibilità dell'alternativa, l'ambizione della minoranza e la qualità della democrazia. Lo strappo consumato da Conte sulla Puglia-Connection rende ormai palese quello che in troppi al Nazareno hanno finto di non vedere. L'alleanza tra progressisti e pentastellati, qui ed ora, non è all'ordine del giorno. Prima se ne prende atto, meglio è per tutti. L'Avvocato del Popolo gioca una partita personale, da ex premier, ostinato e contrario alle logiche di coalizione perché animato dallo spirito della reconquista: l'ambito ritorno a Palazzo Chigi, prima o poi. "Giuseppi" – a mezza strada persino tra Biden e Trump - il campo largo lo attraversa solo se può farlo in carrozza, come il latifondista che sfrutta e comanda i mezzadri. Gli accordi nelle regioni e nelle città si fanno solo se i candidati sono i suoi, com'è successo in Sardegna. Altrimenti lui va da solo. Il "puttanaio pugliese" (formula andante ma fulminante di Nicola Fratoianni) è l'occasione che cercava, per rompere e marciare sull'apposito Pd in sella a uno dei suoi due classici cavalli di battaglia: la "questione morale" (l'altro è il pacifismo). Temi scottanti, scelti non a caso perché sono quelli sui quali il consenso a sinistra è più sensibile e contendibile. Ma in fondo anche temi pretestuosi, a meno che non si voglia credere davvero che quello democratico sia un partito corrotto e "bellicista". Per questo Schlein non dovrebbe più limitarsi alle reazioni indignate, lamentando "la slealtà e la spregiudicatezza" di Conte e chiedendosi "vuole forse far vincere la destra"? La domanda è quasi oziosa, a questo punto: per il Movimento, che nel voto locale non ha mai toccato palla, regalare Bari a Meloni non è affatto un problema. Il leader ha traguardi più ambiziosi, a partire dalla "conta" delle europee dove il nemico da battere è l'abbordabile Pd, non le insuperabili tre destre. Il piano schleiniano - assorbire gradualmente i 5S dandogli un po' di corda e fingendo di andarci d'accordo - era forse anche giusto ma è purtroppo fallito. La segretaria ne tragga le conseguenze, archiviando la stagione della subalternità e ridando una visione e una missione ai riformisti. Sono passati più di vent'anni, ma siamo ancora fermi alla preziosa ma inascoltata lezione di Bobbio. La sinistra la smetta di cercare scorciatoie tattiche. Non può pretendere di fare alleanze, se non sa riconoscere e rivendicare la sua identità. Decida prima cosa vuole essere, e subito dopo scoprirà chi sono i suoi compagni di viaggio.

Ritaglio stampa ad uso esclusivo del destinatario, non riproducibile

Politica 2.0

Risparmio e salari: i dati che la sinistra non rappresenta

di Lina Palmerini

Dopo la pubblicazione dei dati Istat sulla diminuzione del potere d'acquisto, sul risparmio delle famiglie ai minimi dal 1995 e sull'aumento della pressione fiscale con l'Irpef al top, le opposizioni sono partite all'attacco mettendo all'indice le politiche del Governo Meloni. Sia il Pd che Conte hanno accusato la premier di non aver fatto nulla di quanto promesso e, anzi, di descrivere un Paese di segni positivi che non c'è. Naturale che la sinistra, soprattutto in campagna elettorale, cerchi il lato più scuro dei numeri per mettere all'angolo il Governo ma una domanda dovrebbe farla anche a se stessa. Come mai con queste cifre non aumenta il consenso?

È vero pure che andrebbe fatta un'analisi più precisa dei dati che ciascuno tira dalla propria parte. La maggioranza illumina quello sul lavoro, che continua a essere buono, l'opposizione quello dell'erosione dei salari ma sia per gli uni che per gli altri questi numeri si traducono in domande e scelte. La premier, per esempio, ha già detto che vorrebbe – ha usato il condizionale – confermare il taglio del cuneo fiscale anche con la prossima legge di bilancio ma è evidente che con il quadro illustrato ieri dall'Istat diventa più necessario. La prudenza è dovuta alla difficoltà di bilancio, come ripete Giorgetti che ieri è stato a Palazzo Chigi in vista della presentazione del Def. Sta di fatto che se il cammino è pieno di spine, la sinistra non riesce a trovare la chiave per approfittarne.

Infatti, sia il Pd che i 5 Stelle non si muovono – nei sondaggi – da quella fascia rispettivamente del 20% e del 16% come se gli elettori non vedessero una ricetta alternativa. Ma c'è? Dopo l'exploit della proposta sul salario minimo che ha visto tutto il fronte compatto – da Conte a Calenda – quel treno si è fermato. Mancano proposte chiare, misure-bandiera mentre la destra è sempre in grado di srotolare le sue. Che siano il taglio del cuneo, il Piano Mattei o il salva-case, riescono a dire qualcosa agli elettori. Non tutte le proposte sono concludenti, eppure lo schieramento avversario non ne beneficia. Come se non arasse il campo ma vi facesse solo delle brevi incursioni, dei raid: ora sul salario minimo, ora sulla sanità.

Ecco, anche puntare il dito contro quello che il Pd ha chiamato "condono" di Salvini non basta se poi manca una proposta sulla casa, sui bonus edilizi, sugli affitti. Così il lato scuro dei numeri di Meloni non diventa un assist per l'opposizione.
E quel metodo indicato dai leader - di trovarsi insieme solo sui contenuti - non sta funzionando. I contenuti non ci sono, gli scandali giudiziari sì, si veda Bari, e le alleanze saltano.

© RIPRODUZIONE RISERVATA

IL COMMENTO

L'incubo della questione morale

ANNALISA CUZZOCREA

È forse arrivato il momento, per il centrosinistra, di abbandonare l'aritmetica e di tornare alla politica. È vero che le ultime elezioni e i sondaggi sul futuro dimostrano che se il fronte dell'opposizione non si unisce, battere la destra di governo sarà a lungo impossibile. Ma è anche vero ed è ora di ammetterlo con nettezza, che per questa fantomatica unione non è stata posta alcuna base. All'ottimismo della volontà di Elly Schlein corrisponde il pessimismo della ragione di Giuseppe Conte. – PAGINA 25

L'INCUBO DELLA QUESTIONE MORALE

ANNALISA CUZZOCREA

È forse arrivato il momento, per il centrosinistra, di abbandonare l'aritmetica e di tornare alla politica. È vero che le ultime elezioni e i sondaggi sul futuro dimostrano che se il fronte dell'opposizione non si unisce, battere la destra di governo sarà a lungo impossibile. Ma è anche vero, ed è ora di ammetterlo con nettezza, che per questa fantomatica unione non è stata posta alcuna base.

All'ottimismo della volontà di Elly Schlein corrisponde il pessimismo della ragione di Giuseppe Conte. Che segue una sua strategia del tutto alternativa a quella della segretaria del Pd, e lo strappo sulle primarie di Bari è solo l'ultima delle dimostrazioni. Il presidente dei 5 stelle sembra vivere nell'attesa di occasioni che dimostrino l'impossibilità – per il Movimento e il Partito democratico – di essere avvinghiati in un progetto comune. Si parla di campo largo da oltre due anni, ma nessuna pietra è stata posta a difesa di un progetto quanto mai aleatorio. Non c'è un vincolo politico che unisca dem e 5 stelle e non può esserci, perché sono entrambi impegnati in una lotta per la guida della coalizione che impedisce il lavoro di costruzione necessario a una vera alleanza. I temi, il programma, le battaglie, è bastato l'avvicinarsi delle elezioni europee perché tutto svanisse o diventasse rumore di fondo.

Conte che definisce fesserie le ricostruzioni del Nazareno sullo strappo di Bari e che pretende scuse, Schlein che vola comunque in Puglia a sostegno di un candidato sindaco, Vito Leccese, a questo punto solo suo e di Verdi e Azione (5 stelle, Italia Viva e Più Europa stanno con Michele Laforgia, per dire la confusione) sono la dimostrazione di un progetto esploso nel peggiore dei modi perché non nutrito di politica, ma fondato su una necessità aritmetica che da sola non porta a nulla.

Ma non è questo, ora, il primo problema che il Pd a guida Schlein deve affrontare. È ingiusto e stucchevole da parte della destra e degli stessi 5 stelle imputare ai dem una questione morale che non riguarda certo solo o soprattutto loro. Anzi. È opportunistico, da parte di Conte, mandare all'aria le primarie di coalizione di domani, ma non la giunta Emiliano in cui i 5 stelle sono entrati con gioia e nella quale è scoppiato l'ultimo caso di compravendita di voti, con le dimissioni dell'assessora ai Trasporti Anita Maurodinoia. Detto tutto questo, Schlein ha ripetuto più volte di essere stata eletta per cambiare tutto nel Pd, ha detto pubblicamente – ancora ieri sera sul palco di Bari – che il suo partito non può accettare compravendite di voti, e deve ora agire di conseguenza.

Quello che è emerso in Puglia, così come quello che sta emergendo a Torino in un filone dell'inchiesta sulle infiltrazioni della 'ndrangheta in Piemonte (con le quali, è bene ribadirlo, il Pd non c'entra nulla), dimostra che i dem non sono immuni da una politica clientelare fatta di signori delle preferenze, ras locali che gestiscono le raccolte di voti in modi opachi, trasformismi pericolosi che nascondono sempre un'idea della politica ammalata di interesse e lontana dal bene pubblico.

LA STAMPA
Pd, Torino dopo Bari bufera voto di scambio
Il buono e il cattivo

Ritaglio stampa ad uso esclusivo del destinatario, non riproducibile

L'ex governatore della Puglia Nichi Vendola, pur difendendo l'operato del sindaco di Bari Decaro e dicendo di credere in assoluto alla sua buona fede, ha detto di Michele Emiliano: «È lui che ha teorizzato un civismo sotto le cui insegne spesso si sono camuffati i ras delle reti clientelari, i Mister e le Miss preferenze, è lui che ha progressivamente cooptato nel campo del centrosinistra pezzi di destra, un ceto di traghettatori, di virtuosi delle porte girevoli da una parte e dall'altra, talvolta di professionisti senza professione».

È da certi pertugi che qualcuno si ostina a considerare realpolitik, che rischia di insinuarsi il malaffare. Le inchieste faranno il loro corso, i reati sono ancora da dimostrare, ma il problema politico della raccolta di voti opaca e a qualsiasi costo, è gigantesco e non ha bisogno di sentenze perché il Pd si decida ad affrontarlo. Così come dovrebbe essere inaccettabile, per la segretaria dem, ascoltare un presidente di Regione del suo partito raccontare come fosse nulla di aver portato un allora suo giovane assessore dalla sorella di un boss per invocare una sorta di protezione. Bari ha fatto un percorso che l'ha emancipata dall'oppressione mafiosa negli ultimi venti anni, come ha raccontato su questo giornale Nicola Lagioia. Di quel percorso ha fatto parte anche Antonio Decaro con decine di denunce che lo portano oggi a girare sotto scorta. È per difendere quel percorso, che l'intero Pd deve prendere la distanza dal racconto di metodi che sono fuori dalle pratiche di una democrazia sana. E che la segretaria deve dire non solo pubblicamente, ma con forza e dentro il suo partito, che l'ora dei trasformismi e dei voti raccolti dai capibastone è finita e mai avrebbe dovuto cominciare. Non per dare uno schiaffo morale a Conte e ai 5 stelle, ma per essere capaci di ripartire davvero da una nuova idea di sé. Schlein ha difeso ieri una comunità di persone oneste che aveva lavorato alle primarie e cui Conte ha mancato di rispetto con un atto indifendibile, da qualunque lato si guardi. Deve difenderle adesso da un modo di fare politica che non può appartenere al principale partito progressista italiano, anche se aiuta a vincere, anche quando conviene. La segretaria ieri lo ha detto. Adesso bisognerà farlo, senza guardare in faccia nessuno. —

©RIPRODUZIONERISERVATA

INCHIESTA SUL RE DELLE PREFERENZE GALLO. APPALTI, CIRIO CACCIA L'UOMO DELLE 'NDRINE

DS10239 DS10239

Pd, Torino dopo Bari bufera voto di scambio

Campo largo in tilt. Schlein: M5S aiuta la destra. Conte: se offendono è finita

CARRATELLI, FAMÀ, D'AUTILIA, LEGATO

Terremoto politico-giudiziario in Piemonte e a Torino a due mesi dalle Regionali. Dalle infiltrazioni della 'ndrangheta nei cantieri autostradali alla corruttela elettorale. – PAGINE 2-5

L'organismo di controllo regionale formalizzerà la decadenza del manager Roberto Fantini
Per gli inquirenti parte delle elezioni di Torino 2021 contraddistinte da un sistema di corruzione

Appaltopoli in Piemonte Cirio "licenzia" il garante che dava incarichi ai boss

La 'ndrangheta era riuscita a infiltrarsi anche nei cantieri della Torino-Milano

LA GIORNATA

GIUSEPPE LEGATO
TORINO

Terremoto politico-giudiziario in Piemonte e a Torino a due mesi dalle elezioni regionali. Dalle infiltrazioni della 'ndrangheta nei cantieri di diverse autostrade italiane a un sistema di corruttela elettorale che ha permesso a uno storico esponente del partito democratico, Salvatore Gallo, di far eleggere alle ultime elezioni comunali della città (2021), tre dei 17 consiglieri dem nell'assise civica. È il risultato dell'inchiesta della procura e del Ros dei carabinieri che ha portato in carcere (ai domiciliari) l'ex manager Roberto Fantini, già ad di Sitalfa, società controllata da Sitaf che si occupa della manutenzione dell'autostrada Torino-Bardonecchia. L'accusa è di concorso esterno in associazione mafiosa. Per il pm Valerio Longi Fantini agevolava le cosche della 'ndrangheta negli appalti dell'arteria che collega il capoluogo alle località sciistiche. Ma sempre Fantini – e qui scoppia il primo caso politico - il 22 novembre del 2022, è stato nominato, dal consiglio regionale, in quota Pd, componente dell'Orecol, una sorta di Osservatorio che deve garantire la legalità e la trasparenza degli appalti su opere decise dalla giunta regionale. Una comica, anzi no. Appresa la notizia da *La Stampa* il presidente della regione Alberto Cirio ha imboccato subito la strada che porterà alla revoca di Fantini in quell'ente. Lo ha fatto di concerto con il presidente di Orecol, Arturo Soprano, ex magistrato di punta della Corte d'Appello. Annunciando decisioni immediate che consentano all'organismo di controllo di proseguire il lavoro con regolarità». L'imbarazzo è stato palpabile ma ha lasciato presto spazio a una scelta chiara. A un cambio di passo.

Lunedì l'apposita commissione del consiglio regionale formalizzerà la procedura di decadenza di Fantini «per intervenuta assenza dei criteri di moralità necessari per il ruolo». L'imprenditore agevolatore delle ditte dei boss («nella piena consapevolezza della statura criminale degli stessi» si legge agli atti) era stato proposto da Raffaele Gallo, consigliere regionale uscente del Pd e figlio di Salvatore Gallo, protagonista della seconda «anima» dell'indagine che ha svelato un diffuso sistema di corruzione elettorale che ha contraddistinto parte delle consultazioni comunali di Torino del 2021. Il presunto protagonista è Salvatore Gallo, ex socialista, «capobastone» (in senso politico) di consenso, tessere e voti, già noto come «re della Sitaf», di cui è stato a lungo e fino a poco tem-

LA STAMPA
Pd, Torino dopo Bari bufera voto di scambio
Il buono e il cattivo

il mercante di voti

Ritaglio stampa ad uso esclusivo del destinatario, non riproducibile

po fa alto dirigente. Transitato nel Pd come «fassiniano» di ferro, ha continuato a mantenere inalterato un ampio consenso riproposto mai scalfito da inchieste e maligni giudizi dei competitor. Con una serie di favori, ma anche minacce (è indagato anche per estorsione) e un approccio di spiccata indole clientelare sarebbe riuscito – questa è l'ipotesi di corruzione elettorale che gli viene contestata – a far eleggere in consiglio tre membri del partito democratico (non indagati). Lo avrebbe fatto arrivando a ventilare a un impiegato della Sitaf «il licenziamento o il demansionamento» nel caso in cui non avesse lavorato nella campagna elettorale dei suoi candidati legati all'associazione (da Gallo stesso fondata), IdeaTo. I guai di Gallo senior hanno generato a catena altri terremoti. Il ruolo del capolista dem alle prossime regionali blindato fino a ieri sul figlio Raffaele Gallo, è in forte discussione. Sarà comunque candidato, ma pare, non come alfiere di lista. Con una nota, i vertici del Pd Domenico Rossi e Marcello Mazzù, chiedono le dimissioni di Fantini e si smarcano: «Valuteremo con estremo rigore le situazioni che stanno emergendo e le carte processuali». —

© RIPRODUZIONE RISERVATA

La carriera di Fantini

DS10239 DS10239

1

22 novembre 2022
L'ex manager Roberto Fantini viene nominato in quota Pd all'Orecol, l'Osservatorio che vigila sulla legalità degli appalti su opere decise dalla giunta piemontese

2

4 aprile 2024
Fantini viene fermato e messo agli arresti domiciliari. Da garante della trasparenza delle opere pubbliche avrebbe favorito le infiltrazioni mafiose

3

5 aprile 2024
Il presidente del Piemonte Alberto Cirio imbocca la strada che porterà alla revoca di Fantini dall'Orecol. «Sono venuti meno i criteri di moralità necessari»

Su "La Stampa"

Torino-Bardonecchia appalti alla 'ndrangheta Arrestato il controllore

Così oggi su La Stampa la notizia dei 9 arresti. Tra loro Roberto Fantini dell'Orecol, organismo chiamato a vigilare sulla corruzione

Il primo da sinistra Roberto Fantini, arrestato per concorso esterno in associazione mafiosa. Qui ritratto insieme ai componenti dell'osservatorio legalità del consiglio regionale

DS10239 DS10239

Sasà il mercante di voti

Favori agli amici, pressioni e minacce Così Salvatore Gallo (Pd) gestiva le preferenze in Comune e Regione ora è accusato di corruzione elettorale

Nel 2021 voleva un assessorato ma il sindaco Lo Russo lo ha stoppato

IL PERSONAGGIO

IRENE FAMÀ
TORINO

«Allora, sta campagna elettorale? Qualche telefonata la puoi fare anche se sei sulla sedia a rotelle? Se perdo è anche colpa tua». Il cinismo nel vecchio leone della politica non ha freni. In fondo, per uno che ha solcato i mari impetuosi della Prima Repubblica, parlare di voti proponendo un aiutino per accelerare un ricovero in ospedale è un gioco da ragazzi.

Salvatore Gallo conosce tutti. E sa come muoversi. Ottantacinque anni, al tempo del Psi era considerato un pezzo da novanta al fianco di Bettino Craxi. Era il tempo di "mani pulite", della battaglia con la Dc e il Pci. Poi il craxismo è finito. Ma Salvatore Gallo, «Sasà», è rimasto ed ha cambiato pelle.

Personaggio di spicco del Pd torinese, si è conquistato uno spazio tutto per sé. Volto di spessore, insieme al figlio Raffaele. Nel 2008 fonda l'associazione IdeaTo, corrente del Partito Democratico. E in vista delle elezioni amministrative del 2021 si muove per cercare preferenze. Non per sé, ma per questo o quel candidato che vuole piazzare nei posti giusti.

Condottiero di voti, secondo la procura che lo accusa di corruzione elettorale, è espressione del clientelarismo. «Favoriva amici e sostenitori privati nell'ottenere alcune concessioni e autorizzazioni della pubblica amministrazione in cambio di sostegno elettorale e voti». Per fidelizzarli, insomma.

Salvatore Gallo si muove per far ottenere a questo o a quello assunzioni, promozioni, nomine. Telefona a «persone di fiducia» per sbloccare una pratica per il cambio di destinazione d'uso di un terreno. Oppure per un condono edilizio che stava bloccando l'ecobonus.

E ancora. Prova a far spostare i cassonetti dei rifiuti lontano dai negozi degli amici, porta la fermata dell'autobus davanti a uno studio medico molto frequentato dagli anziani. Sullo sfondo, la campagna elettorale. Che lui non manca di ricordare a nessuno dei suoi interlocutori.

Uomo della Prima Repubblica, per IdeaTo crea una pagina Facebook. I social, però, decisamente non gli si addicono. I follower sono 118 e l'ultimo post è del 2018. Lui agisce in un altro modo: potere, controllo. E amicizie.

Sfrutta, si legge nelle carte dell'inchiesta torinese, «l'influenza esercitata dal figlio Raffaele». Procede senza esclusione di colpi. Si scontra con le altre correnti del Partito Democratico. I suoi modi spavaldi erano conosciuti ai più. Ma tant'è. Il pensiero è sempre stato: «in politica si gioca un po' sporco».

Sarà stato merito suo o no, ma gli investigatori annotano che i candidati per i quali Gallo chiedeva un sostegno, ce l'hanno fatta: chi in Comune, chi in circoscrizione. Otto eletti. E, per il gip, l'esito della tornata elettorale ai suoi occhi «è viatico per acquisire maggiore potere e orientare con facilità ancora maggiore le scelte della pubblica amministrazione».

Questione di potere. E conoscenze. «Così da ottenere provvedimenti di favore confidando proprio nella presenza, nei vari organi elettivi, di componenti che avevano beneficiato del suo sostegno e della sua «macchina elettorale». Puntava a ottenere un assessorato. Il sindaco Lo Russo non l'ha concesso. «Vuole persone competenti, sulle materie specifiche» si legge nell'ordinanza.

Uomo di incarichi rilevanti, negli ultimi anni Gallo si è accomodato ai vertici delle società autostradali. Sino al 2021 è stato direttore di Sitalfa, concessionaria della Sitaf che gestisce l'autostrada A32.

Pure lì, stando all'inchie-

Ritaglio stampa ad uso esclusivo del destinatario, non riproducibile

sta, diventa questione di conoscenze e potere. Anche dopo la pensione, Salvatore Gallo avrebbe continuato a beneficiare di erogazioni di denaro. Tessere di rimborsi per la benzina, per i ristoranti.

Poi i voti. Secondo le accuse avrebbe minacciato di licenziamento un dipendente di Sitalfa, candidato in circoscrizione a Torino, se non avesse corso insieme ai suoi uomini. «Ho visto che hai i santini di quello là. Ho visto», s'infuriava al telefono intercettato dagli investigatori. E ad altri ricordava: «Bisogna fargli sentire la pressione. Se si comporta male, questo qua deve avere vita difficile». Parola di Sasà. —

© RIPRODUZIONE RISERVATA

Chi è Salvatore Gallo

1

Craxiano
Considerato un pezzo da novanta del Psi, fedelissimo di Craxi nel combattere la Dc e il Pci fino allo scandalo di "Mani pulite"

2

Nel Pd
Negli anni è diventato un punto di riferimento nel Pd torinese insieme al figlio Raffaele, fondando nel 2008 l'associazione Idea-To

3

In Sitalfa
Fino al 2021 è stato direttore di Sitalfa, una concessionaria Sitaf che gestisce la A32: anche questo incarico è finito sotto inchiesta

Salvatore Gallo, 85 anni

Bankitalia: crescita allo 0,6% I nodi sui conti e sul Def

Gentiloni: non solo Roma, dieci Paesi rischiano la procedura Ue sul deficit

di **Federico Fubini**

La gestione della dinamica del debito si presenta sempre più come una delle questioni principali per il governo nei prossimi anni. A maggior ragione, lo è se l'economia evolverà come ieri la Banca d'Italia ha previsto che dovrebbe fare: crescita quasi ferma dello 0,6% per quest'anno, seguita da una graduale accelerazione all'1% l'anno prossimo e all'1,2% nel 2026. Pesa, per gli economisti di via Nazionale, un rallentamento imminente o già in corso degli investimenti: gli effetti del Piano nazionale di ripresa compensano solo in parte l'impatto dei tassi d'interesse più alti e soprattutto la frenata in arrivo nel settore delle costruzioni, con la stretta sugli ormai del tutto insostenibili bonus immobiliari.

Stime di questo genere sono più guardinghe di quelle del governo stesso, che la settimana prossima approverà il suo Documento di economia e finanza (Def). La crescita prevista dal ministero dell'Economia – attorno all'1% in termini reali – è più alta di quella stimata dalla Banca d'Italia. A ben vedere i dati di via Nazionale e quelli di via XX Settembre sono meno divergenti di quanto appare, perché a parità di giorni lavorativi stimati lo scarto fra i due si dimezzerebbe. Ma ovviamente per la dinamica del debito, in proporzione al prodotto interno lordo (Pil), conta anche almeno un altro fattore: l'inflazione, che in questo aveva molto aiutato negli ultimi anni, è quasi del tutto scomparsa. Nella nota economica di aggiornamento (Nadef) il governo contava su un deflatore del 2,9%, ora invece la Banca d'Italia prevede una dinamica di inflazione di appena l'1,3% nel 2024. In sostanza per quest'anno l'Italia sta crescendo, inclusi gli effetti puramente nominali sui prezzi, neanche del 2%. E poiché il costo medio degli interessi sul debito è di circa il 2,8%, rappresentando una sorta di aumento inerziale degli oneri, già solo questo effetto sta spingendo il debito pubblico a crescere fra il 2023 e il 2024 in proporzione alle dimensioni dell'economia. C'è poi un secondo fattore che spinge sempre nella stessa direzione: un impatto dei bonus immobiliari e in parte degli incentivi per l'industria sotto forma di crediti fiscali di almeno circa 10-12 miliardi (0,5%-0,6% del Pil) più alto sul debito per quest'anno e fino almeno al 2026.

In sostanza stabilizzare o far scendere il debito nel 2024 rispetto all'anno scorso è praticamente impossibile. Farlo a partire dal 2025 – in uno scenario di bassa crescita, bassa inflazione e molti bonus ancora da assorbire nel fabbisogno – sarà per il governo una grande sfida. Dipenderà, appunto, dall'andamento del prodotto lordo e dunque dal dinamismo dell'economia. Anche in questo la preparazione del Def, che verrà presentato la prossima settimana, non è stata affatto facile. E' importante per l'Italia poter contare su una crescita un po' più rapida nei prossimi anni. Ma negli ultimi giorni le stime del ministero dell'Economia per il Def sulla crescita "tendenziale" nel 2025 e nel 2026 (cioè, senza gli effetti delle politiche previste) sono state riviste lievemente al ribasso, dopo che l'Ufficio parlamentare di bilancio aveva sollevato alcune perplessità in proposito.

Ieri al Forum Teha di Cernobbio il commissario all'Economia Paolo Gentiloni ha confermato che il 19 giugno a Bruxelles si deciderà sulle procedure per deficit eccessivo «riguardo a circa dieci Paesi». Come detto dal ministro dell'Economia Giancarlo Giorgetti, l'Italia sarà fra questi. «Ma daremo le nostre raccomandazioni qualche tempo dopo sulla base delle nuove regole», ha precisato Gentiloni. Senza specificare se il calo del debito sarà richiesto a partire dal 2024 (impossibile per l'Italia) o dal 2025.

Certo tutto avviene in un quadro di persistenti tensioni internazionali, anche sul piano commerciale. Ieri il segretario al Tesoro americano, Janet Yellen, ha accusato il governo cinese di sussidiare fin troppo pesantemente l'industria per sfruttare la domanda internazionale ed inondare di prodotti i mercati esteri: «Un rischio per la resilienza dell'economia mondiale».

© RIPRODUZIONE RISERVATA

Fabio Panetta, governatore della Banca d'Italia da novembre 2023

1

per cento
la crescita prevista in termini reali per il 2024 dal ministero dell'Economia e delle Finanze

Economia 138

Bankitalia: crescita allo 0,6% I nodi sui conti e sul Def

Export e scenari

DS10239 DS10239

LA NUOVA INVASIONE DELLA CINA

di **Federico Rampini**

La Cina è tornata in mezzo a noi. Che ci piaccia o no, dobbiamo ricominciare ad occuparcene. Fresco reduce dal mio primo viaggio dopo la pandemia, ho notizie buone e cattive. Nei giorni della mia permanenza a Pechino, Shanghai, Canton e Hong Kong gli indici di inquinamento erano migliori che a Milano, anche grazie all'invasione delle auto elettriche per le strade. Stanno perfino risolvendo il problema delle ricariche: la loro marca Byd (che sta per Build Your Dreams, «costruite i vostri sogni») organizza stazioni di servizio dove in pochi minuti vi sostituiscono la batteria scarica con una nuova. Beati loro, hanno il monopolio delle batterie elettriche, ne producono a volontà. Ecco un esempio di notizia buona che ne contiene una cattiva per noi. Oggi la segretaria al Tesoro Usa Janet Yellen si trova a Pechino per parlare proprio di questo: l'invasione di «tecnologie verdi» dalla Repubblica Popolare. I segnali di una nuova crisi commerciale si moltiplicano. Mentre la Tesla ha subito un calo di vendite, la Ford rinvia il lancio di nuovi modelli elettrici, e i consumatori danno segnali di stanchezza verso l'auto a batteria, i giganti cinesi del settore premono con un'invasione delle loro esportazioni. Lo stesso accade nell'Unione europea, ancor meno protetta perché non ha i dazi americani. Il peggio avviene nell'energia solare: uno tsunami di vendite di pannelli fotovoltaici «made in China» ha distrutto l'industria tedesca del settore, un tempo un fiore all'occhiello per la Germania.

Export e scenari I giganti del Paese nei vari settori premono sul mercato in Europa che è ancora meno protetta degli Usa

LA NUOVA **INVASIONE** DELLA CINA

Conseguenze

La ripresa cinese drogata dalle esportazioni sta facendo risalire i prezzi mondiali di petrolio e rame

Perfino gli imprenditori tedeschi, rinunciando a un'antica tradizione liberista, chiedono dazi protettivi.

Il problema non si limita alle tecnologie verdi, la nuova invasione di prodotti cinesi è onnicomprensiva. In casa sua Xi Jinping non riesce a rianimare la domanda di consumo (troppi debiti per i mutui a fronte di una crisi del mercato immobiliare; troppi neolaureati che non trovano lavoro), e tuttavia si è dato un obiettivo di crescita economica ambizioso per quest'anno: +5% del Pil. Per raggiungerlo spinge sulle esportazioni e i metodi sono sempre quelli: smaltire eccedenze di produzione con prezzi stracciati grazie agli aiuti di Stato.

Negli Stati Uniti le vendite «made in China» sono cresciute del 7% in due mesi, ma questo dato nasconde una realtà ben più allarmante. Essendo crollati i prezzi, il vero aumento nelle quantità di esportazioni cinesi ha raggiunto il 30%. In teoria questo «maxi-sconto cinese» ci aiuta a domare l'inflazione. La realtà è più incerta. A parte l'effetto distruttivo sui nostri tessuti industriali, una ripresa cinese drogata dalle esportazioni sta facendo risalire i prezzi mondiali delle materie prime, come petrolio e rame.

In un mondo ideale a regolare il commercio mondiale dovrebbero pensarci istituzioni sovranazionali come la World Trade Organization (Organizzazione mondiale del commercio). Questo «tribunale della globalizzazione» ha smesso di funzionare da tempo. È facile accusare gli Stati Uniti, che soprattutto all'epoca di Donald Trump scelsero l'unilateralismo. Però la Wto si era dimostrata impotente a impedire la concorrenza sleale cinese, a bloccare pratiche distruttive come il dumping, le vendite sottocosto, i sussidi pubblici. L'Amministrazione Biden ha finito per confermare i dazi di Trump, aggiungerne di suoi, e inoltre pratica in modo sempre più aperto un «capitalismo alla cinese»: cioè una politica industriale basata su fiumi di denaro pubblico per sovvenzionare la reindustrializzazione nazionale. L'Unione europea, in affanno e in ritardo, cerca di adeguarsi. Si avvicina il momento in cui la Cina verrà colpita da Bruxelles con «dazi verdi», versione europea del protezionismo che si legittima con l'ambientalismo (perché è pur vero che la Repubblica Popolare nonostante i cieli azzurri su Pechino continua a generare il massimo quantitativo di CO_2).

Nella gara tra sistemi ciascuno studia le forze dell'avversario e cerca di replicarle. In un incontro che ho avuto con alcuni capitalisti di

CORRIERE DELLA SERA

Conte-Schlein, ora è scontro

LA NUOVA INVASIONE DELLA CINA

UNIVERSITÀ, CON IL DIBATTITO SI CRESCE

Shanghai mi ha colpito questa loro giustificazione di Xi Jinping. «In America lo descrivete come un vetero-socialista nostalgico di Mao. In realtà qui c'è stato un ripensamento già a partire dalla grande crisi finanziaria scoppiata a Wall Street nel 2008. I dirigenti comunisti si sono detti che il liberismo Usa non era uscito bene da quella prova. Hanno guardato a modelli alternativi come l'equilibrio fra Stato e mercato in Germania. Xi sta cercando di applicare alla Cina un sistema ibrido più vicino a certi paesi europei». Peccato che il modello tedesco sia imploso, soprattutto dopo l'invasione russa dell'Ucraina (appoggiata da Xi); e che l'America abbia continuato ad aumentare il suo vantaggio di ricchezza rispetto all'Europa.

L'assenza di un arbitro mondiale della globalizzazione produce degli adattamenti spontanei, non tutti negativi. Ecco un'altra buona notizia dal mio viaggio in Cina. Molti gruppi industriali della Repubblica Popolare stanno abbracciando una cura «giapponese» per premunirsi dal nostro protezionismo. Mi riferisco a quel che fece il Giappone negli anni Ottanta e Novanta di fronte al protezionismo Usa di Ronald Reagan: aprì fabbriche negli Stati Uniti e assunse manodopera americana. I cinesi hanno cominciato a farlo, anche a vantaggio di paesi emergenti amici dell'Occidente (Vietnam o Messico). Potrebbero aumentare i loro investimenti in America come in Europa, Italia inclusa. Sarebbe una risposta intelligente. Ma i vantaggi non saranno enormi nell'immediato, prima prepariamoci allo tsunami delle importazioni.

© RIPRODUZIONE RISERVATA

Repubblica
06-APR-2024 pagina 1-6 /

Salvini estende il condono: includerà zone sismiche e di pregio

Fraschilla Pistilli • da pagina 2 a pagina 7

Quattro milioni di abusi da sanare il tesoro elettorale del condono edilizio

La destra al governo è a caccia di voti per le europee, i Comuni di risorse
Così la proposta di Salvini fa breccia anche negli alleati FI e FdI

Tajani: "Anche Forza Italia ha una sua proposta, se quella di Salvini va nella stessa direzione si può fare"

di **Antonio Fraschilla**
Clemente Pistilli

ROMA – L'annuncio del leader della Lega Matteo Salvini di un pacchetto di norme per sanare gli abusi interni alle abitazioni degli italiani ha irrigidito, e non poco, la premier Giorgia Meloni e il suo partito. «Annunciare condoni e sanatorie in campagna elettorale senza prima parlarne con gli alleati non è corretto», sussurra un esponente di peso di FdI. Ma l'argomento è troppo popolare nel Paese degli abusivi: a oggi sono ancora 4,2 milioni le domande di sanatorie pendenti. Parliamo di un bacino "elettorale" che vale milioni e milioni di voti.

Un bacino che la destra accarezza da sempre, e proprio con Fratelli d'Italia in prima linea spesso: come nel Lazio o in Sicilia dove sono in discussione su proposta dei meloniani norme che sanerebbero anche le case del tutto abusive e sulla costa, altro che piccoli abusi. Così la linea di Palazzo Chigi è quella di apertura al "confronto" con Salvini su questo tema: «Come è fatale che sia, in assenza di un testo su cui discutere, subito si sono levate le voci del partito del no che paventano un condono – dice il capogruppo di Fdi alla Camera Tommaso Foti – se l'idea di Salvini è quella di sanare leggere difformità edilizie ed eliminare alcuni surplus di burocrazia, siamo pronti a discuterne e con profitto. Ma prima bisogna conoscere il testo». Sulla stessa lunghezza d'onda pure l'altra ala di governo, Forza Italia, anche se il segretario Antonio Tajani avverte: «Mai un condono». «È già incardinata al Senato una proposta di Fi sulla rigenerazione urbana, che già prevede le cose di cui ha parlato Salvini – dice Tajani – nessuno ha visto il testo e io non sono in grado di dare un giudizio, comunque se va nella direzione della proposta di Forza Italia bene, si può incardinare».

Il bastone e la carota: il bastone sulla fuga in avanti di Salvini, la carota nei confronti di chi ha abusi edilizi o sanatorie in corso. Perché il centrodestra da sempre accarezza questo bacino: basti pensare ai condoni dei governi Berlusconi nel 1994 e nel 2003. Ma lo fa soprattutto recentemente l'asse Lega-FdI.

Secondo l'ultimo studio del centro Sogeea in Italia tra il 1985 e il 2004 sono state presentate oltre 15 milioni di domande di condono e circa 4,2 milioni sono ancora pendenti. I Comuni possono così ancora incassare 19 miliardi. Solo nel Lazio le domande sono state 1,6 milioni. E proprio nel Lazio FdI in primis ha presentato una proposta di condono anche nelle zone vincolate. L'iniziativa è della consigliera regionale Laura Corrotti e punta a rimuovere i paletti sulle sanatorie messi nel 2004 dalla giunta sempre di destra di Francesco Storace. L'allora governatore, quando varò la norma con cui dare attuazione alla sanatoria disposta l'anno prima a livello nazionale, decise che non sarebbero stati regolarizzati gli immobili ricadenti in zone vincolate anche se il vincolo era stato apposto successivamente alla legge sul condono. Un freno che l'esponente di FdI intende togliere e già lunedì prossimo inizierà la discussione in commissione regionale urbanistica. La norma dovrebbe consentire di sanare nel Lazio circa 63 mi-

la Repubblica
"Conte aiuta la destra"

Ritaglio stampa ad uso esclusivo del destinatario, non riproducibile

la abusi, facendo incassare ai Comuni circa 3,6 miliardi di euro. «Il mio – sostiene la consigliera Corrotti – è un tentativo per porre rimedio a una lampante ingiustizia». «Lavoreremo di concerto per consentire in tempi celeri la definitiva approvazione ed entrata in vigore della modifica», ha fatto eco l'assessore regionale all'urbanistica Pasquale Ciacciarelli, della Lega. Ma sempre nel Lazio è stata anche presentata una proposta di legge dai consiglieri regionali Laura Cartaginese, della Lega, Micol Grasselli, di Fratelli d'Italia, e Nazzareno Neri, di Noi moderati, per trasformare cantine e garage in abitazioni e negozi. Un po' come è stato già fatto nel Veneto governato dalla Lega con la sanatoria sui sottotetti, nella Liguria guidata da Giovanni Toti e dal centrodestra con le cantine e i magazzini diventati abitabili e, ancora, in Sardegna, governo sempre di centrodestra, con i seminterrati trasformati in case.

In Sicilia la destra punta a sanare anche 250 mila abitazioni sulla costa: a proporre la norma il deputato FdI Giorgio Assenza per rispondere a una «ingiustizia» che riguarda una precisa tipologia di immobili, finiti in un groviglio di norme e sentenze. Il bacino degli abusivi vale tanti voti, tantissimi.

©RIPRODUZIONE RISERVATA

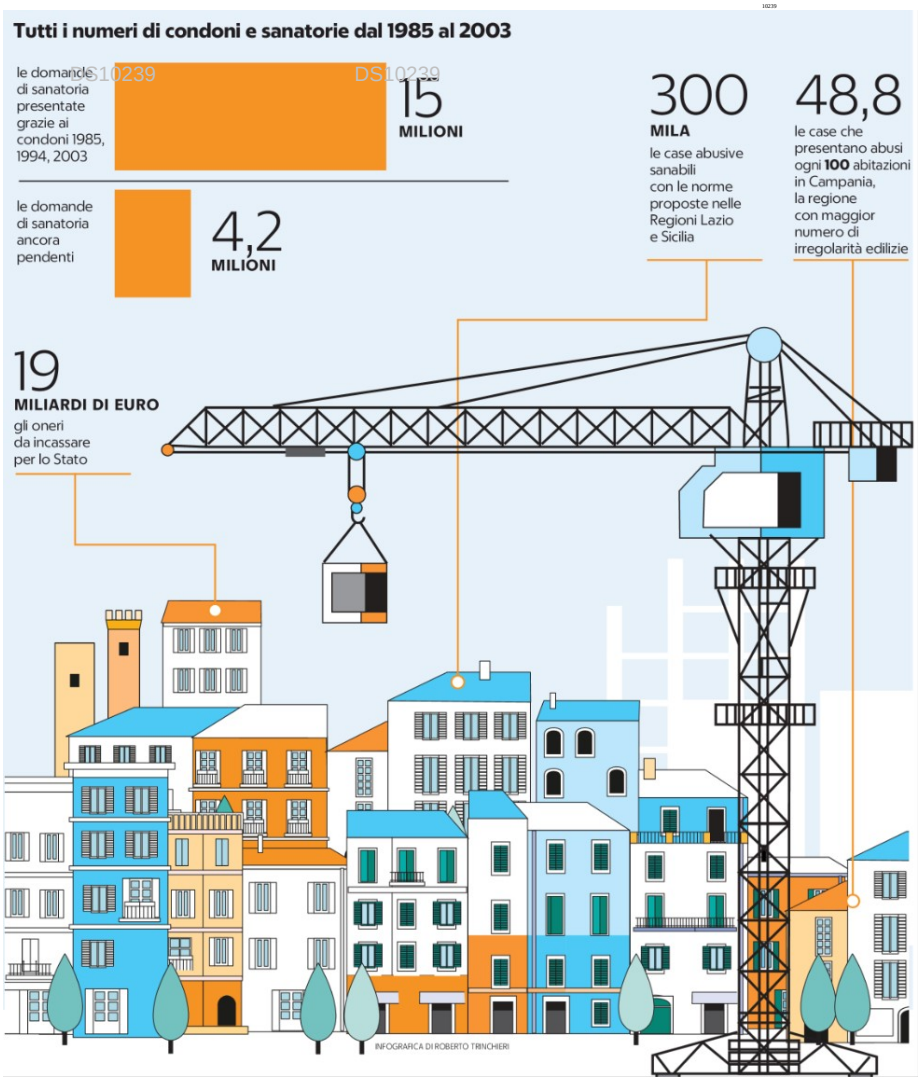

▲ **In maggioranza**
In alto il ministro leghista Salvini
Sotto il leader di Forza Italia Tajani

Sanatoria, intervento su tre livelli d'irregolarità

La misura salva case

Allo studio dai problemi di natura formale fino alle difformità più complesse

Tajani: in Senato c'è già una proposta analoga presentata da Forza Italia

Il provvedimento salva case a cui sta lavorando il ministero di Salvini dovrebbe contemplare tre ordini crescenti di interventi. Difformità di natura formale, come il disallineamento tra progetto e quanto realizzato in cantiere. Difformità interne, come le modifiche stratificate nei decenni, ad esempio con gli spostamenti di tramezzi e le aperture di porte. E difformità più pesanti, non sanabili per effetto del regime della doppia conformità. Tajani: in Senato c'è già una norma simile di Forza Italia. **Landolfi** e **Latour** —*a pag. 4*

La sanatoria neutralizza tre livelli di irregolarità

Casa. Dai semplici problemi di natura formale alle difformità più pesanti l'ipotesi allo studio è rendere sanabili migliaia di piccoli interventi

Flavia Landolfi
Giuseppe Latour

Difformità di natura formale, come il disallineamento tra il progetto e quanto materialmente realizzato in cantiere. Difformità interne, come le modifiche stratificate nei decenni, ad esempio con gli spostamenti di tramezzi e le aperture di porte. E difformità più pesanti, non sanabili per effetto del regime della doppia conformità, che richiede il rispetto di un incrocio di verifiche difficile da superare per moltissimi interventi.

Il salva-case, l'ipotesi di sanatoria allo studio del ministero delle Infrastrutture guidato da Matteo Salvini, si muove su questi tre livelli crescenti di irregolarità: potrebbe confluire nelle prossime settimane in un decreto legge, anche se i tempi di presentazione del testo sono ancora incerti. In attesa di una riforma più strutturata del Testo unico edilizia. Salvini, sul punto, assicura che il testo andrà in Cdm: «Ho sen-

Ritaglio stampa ad uso esclusivo del destinatario, non riproducibile

tito in radio che l'amico Tajani ha detto di non aver ancora letto la proposta, la porteremo al consiglio dei Ministri e vedrete che non andrà a sanare gli abusi edilizi ma ad alleggerire i Comuni e fare felici i cittadini che ci ringrazieranno».

L'obiettivo, infatti, è consentire la legittimazione di lavori ormai consolidati negli anni, ma che oggi hanno l'effetto di bloccare la circolazione e la ristrutturazione degli immobili, ingolfando allo stesso tempo i cassetti degli uffici comunali. Non si parla - va precisato - di immobili radicalmente abusivi, ma di singoli elementi come muri, soppalchi, finestre, nicchie, cornicioni, porte, balconi e tutti quei piccoli interventi che, come spiega Fabrizio Pistolesi, architetto e relatore della proposta di revisione del Testo unico per l'edilizia in discussione presso il Consiglio superiore di lavori pubblici (l'organo tecnico consultivo del Mit), «possono spesso rappresentare delle difformità dall'assentito, cioè dai titoli che hanno legittimato i lavori».

Il primo caso è quello più semplice e riguarda i problemi di natura formale. «Tipicamente riguarda errori di rappresentazione nel progetto che sono stati corretti al momento dell'esecuzione in cantiere - spiega Pistolesi - e che quindi creano un disallineamento tra il progetto assentito, le mappe catastali e la realtà degli immobili». Per i lavori realizzati prima del 1977 (anno della legge Bucalossi) non esisteva la possibilità di effettuare varianti in corso d'opera, quindi queste modifiche, anche se rientravano in varianti definite "leggere" o non essenziali, non venivano corrette e oggi creano le difformità. Un esempio: una finestra che era sul progetto e poi non è stata realizzata o un cornicione che era di 30 centimetri ma che nella realtà è di mezzo metro.

Il secondo caso riguarda le difformità interne non semplicemente formali. I casi pratici possono essere diversi. Spiega ancora Pistolesi: «Prima del 1977 quando si faceva il progetto di un edificio non si presentavano le planimetrie di tutto, ma bastava un "piano tipo". In fase di realizzazione degli immobili, poi, alcuni elementi venivano modificati. Si faceva un bagno in più, si spostava un tramezzo, si divideva una stanza. Queste modifiche oggi sono altrettante difformità». A questo si aggiunge il caso, anche questo frequente, delle modifiche interne intervenute nei decenni (e magari non sempre dichiarate), con l'effetto di stratificare elementi su elementi che oggi è difficile giustificare. Anche questi interventi diventeranno sanabili.

C'è, poi, il terzo livello: quello delle difformità che potevano essere sanate al momento della realizzazione dell'intervento ma che adesso non sono più regolarizzabili per effetto del meccanismo della doppia conformità. In base al Testo unico edilizia, oggi possono essere sanati solo gli elementi conformi alle regole del momento di realizzazione degli elementi e del momento di richiesta della sanatoria.

È un doppio paletto che il decreto Salvini intende eliminare. Facendo comunque salva la regolarità urbanistica: non si potranno cioè sanare immobili costruiti dove è vietato costruire. «Ad esempio, oggi le norme consentono di fare un vano tecnico per gli impianti in un cortile, con certe caratteristiche. Se però quell'elemento è stato realizzato anni fa in assenza di titolo, si tratta di un abuso sul quale queste norme potrebbero intervenire», dice ancora Pistolesi.

Oltre al taglio della doppia conformità, l'altro elemento chiave è rappresentato dalle tolleranze costruttive, cioè quel margine di errore rispetto a quanto dichiarato che le norme rendono legittimo. Oggi è pari al 2%, ma potrebbe essere incrementato, anche se in modo differenziato a seconda degli immobili.

Insieme a questo l'idea è di chiarire che alcuni lavori particolari possono essere regolarizzati proprio per effetto del sistema delle tolleranze. «Ad esempio, si potrebbe chiarire che la collocazione delle finestre può essere resa legittima anche in base alle tolleranze», spiega Pistolesi. Inoltre, le tolleranze potrebbero essere rafforzate per quei lavori che l'amministrazione comunale ha esaminato quando ha rilasciato l'agibilità, in qualche modo legittimandoli nonostante la loro parziale difformità.

Infine, il salva-casa prevede un meccanismo che oggi i Comuni non hanno a disposizione. Gli sportelli unici, infatti, potranno subordinare il rilascio della sanatoria a lavori necessari ad assicurare la conformità dell'immobile alle norme in vigore. Potrebbero, ad esempio, chiedere la demolizione di una porzione di immobile, per regolarizzarlo. Sempre che il decreto vada effettivamente in porto.

©RIPRODUZIONE RISERVATA

Salvini tira dritto e annuncia un decreto in un prossimo Consiglio dei ministri

Il salva-case dovrebbe intervenire sulla doppia conforme: il duplice vincolo per la regolarizzazione

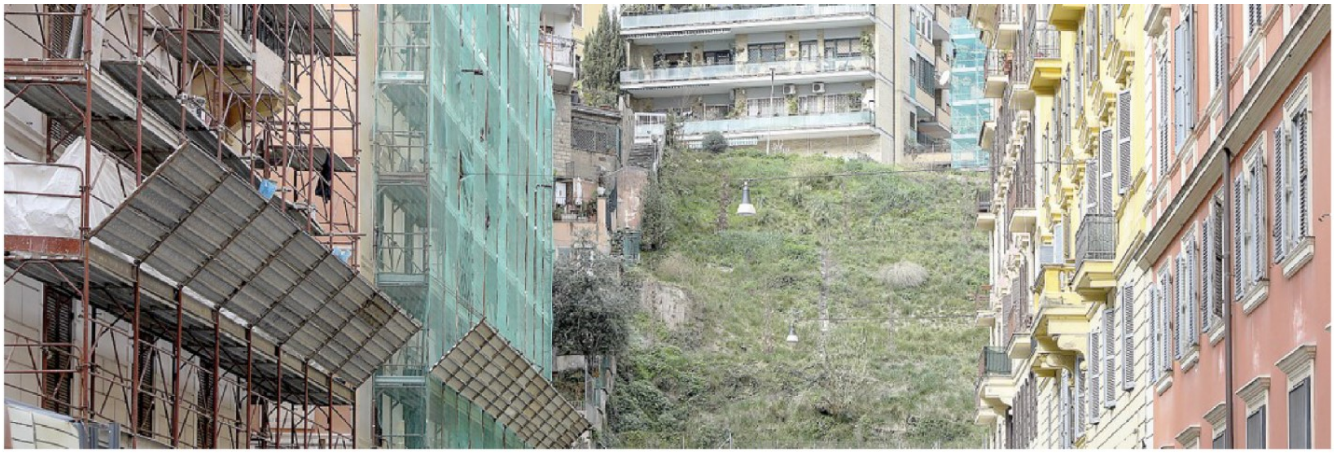

L'ipotesi. Giovedì mattina Matteo Salvini ha lanciato la sua proposta salva-casa

Corriere della Sera

06-APR-2024 pagina 36 /

LE PROTESTE, LE DECISIONI, IL FUTURO. «NESSUN BOICOTTAGGIO A ISRAELE»

UNIVERSITÀ, CON IL DIBATTITO SI CRESCE

di **Stefano Geuna**

Caro direttore,
vorrei rassicurare quanti, in questi giorni di dibattito caldo sul tema del rapporto tra università, ricerca e Paesi in guerra, dicono di avere a cuore la dignità dei nostri atenei. La dignità degli atenei italiani non è a rischio e di certo non quella dell'Università di Torino. Se per dignità delle istituzioni si intende quella consapevolezza che porta a decisioni da assumere con senso di responsabilità, nel rispetto dei principi di competenza e autonomia, la mozione approvata dal Senato Accademico dell'Università di Torino — che segnala come inopportuna la partecipazione all'ultimo bando MAECI, senza peraltro vietarla o impedirla — costituisce invece un atto di piena affermazione della dignità istituzionale. Chi ha letto in questa decisione un segno di debolezza o, peggio, di soggezione a incursioni intimidatorie da parte di studenti in mobilitazione semplicemente ha travisato gli eventi.

L'interruzione della seduta di Senato Accademico del 19 marzo altro non è stata che un momento di ascolto. Se davvero si pensa l'Università come libero spazio democratico e luogo di confronto, perché si promuove questa diffusa fobia del confronto tra posizioni, anche le più radicali? Una fobia che, non a caso, prende corpo fuori dagli atenei, soprattutto in quelle arene mediatiche nelle quali l'attitudine al confronto troppo spesso lascia il campo al monologo e alla contrapposizione senza ascolto.

Quindi, ancor più, vorrei rassicurare i perplessi a vario titolo: il Senato Accademico torinese ha votato quella mozione in piena consapevolezza, responsabilità e senza condizionamenti. La mozione è stata approvata a seduta regolarmente ripresa dopo l'interruzione, non durante, come alcuni hanno erroneamente affermato. Dunque, la deliberazione è avvenuta in piena serenità, come Senatrici e Senatori hanno più volte garantito, persino i contrari, senza estranei intorno e nel pieno esercizio delle prerogative di ruolo a distanza di ore dall'interruzione. Strana idea della funzione pubblica dell'intellettuale è quella di chi immagina la scienza come professione assoggettata a fisiologici episodi di contestazione democratica.

Duole dover porgere rassicurazioni anche sul piano delle accuse di antisemitismo, la cui strumentalità non mi pare vada nella direzione di rispettare la dignità istituzionale dell'Ateneo sopra evocata a più riprese. Dei tredici professori che nel 1931 rifiutarono di giurare fedeltà al regime fascista, otto ebbero ruoli importanti nel nostro Ateneo. A novant'anni da quell'evento, nel 2021, fu questo Rettorato ad ospitare una mostra celebrativa dal titolo «Regime e dissenso» per ribadire come l'identità di questa Università affondi le sue radici in quel gesto di alta straordinaria ordinarietà. Quindi è per la nostra storia che va respinta senza appello ogni accusa di boicottaggio a Israele, anche perché – in coerenza con quella – è lo stesso Senato ad aver esplicitato il rifiuto ad ogni forma di boicottaggio verso Israele. Di più: l'Università di Torino mantiene attivi tutti gli accordi di collaborazione e di scambio con le Università israeliane, compatibilmente con il perdurante stato di guerra in fatto di mobilità di studenti e docenti, come in qualsiasi altra realtà di conflitto a tutela della sicurezza personale di studenti e ricercatori. Discutere l'opportunità di un finanziamento relativo a un singolo bando non significa infatti interrompere le libere collaborazioni in atto.

Il dibattito sollevato in queste settimane costituisce a tutti gli effetti un'occasione preziosa per affrontare tutti insieme, come comunità scientifica nazionale, la grande questione del rapporto tra ricerca, scienza e democrazia. La propensione tutta italiana a stigmatizzare le presunte debolezze dell'Accademia — in realtà tutt'altro che debole, data la sua comprovata capacità di crescita e sviluppo a fronte di sistematico sottofinanziamento rispetto alla media europea — rischia di far perdere l'opportunità di un confronto allargato circa le modalità di relazione con i Paesi in guerra. O con Paesi non democratici, dove il valore dei diritti è limitato se non assente. Scendere in campo e prendere posizione oppure costituirsi come campo universale per costruire ponti? Il mondo cambia con grande velocità e nuove risposte ai nuovi problemi non sembrano all'orizzonte, né sembra di ravvisare il clima favorevole a cercarle, a mero vantaggio di sterili contrapposizioni.

** Rettore dell'Università degli Studi di Torino*

Il caso

LA RIUNIONE DEL SENATO ACCADEMICO

Gustavo Zagrebelsky parlò di «dignità perduta». E altri intervennero per stigmatizzare e commentare quanto successo nella seduta del Senato Accademico del 19 marzo quando fu ratificata la decisione di non partecipare a un bando di cooperazione con università israeliane.

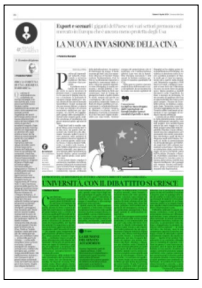

Ritaglio stampa ad uso esclusivo del destinatario, non riproducibile

CHI INQUINA IL DIBATTITO SU ISRAELE

Le false accuse di antisemitismo contro la sinistra

PIERO IGNAZI

C'è una domanda di fondo a cui bisogna rispondere quando si affronta il problema del conflitto israelo-palestinese. Ogni critica a Israele si configura come antisemitismo? A scorrere le prese di posizione che inondano i quotidiani mainstream e le trasmissioni televisive, veicolate peraltro da uno stesso, ristretto, numero di persone, si direbbe che ogni espressione di dissenso e di condanna per quanto sta facendo il governo israeliano sia sinonimo di antisemitismo. Se non palese, quanto meno sottinteso, sotterraneo. Come gli inquisitori di un tempo, se il maligno non si manifesta chiaramente è perché sta ben nascosto, e quindi è ancora più insidioso e pericoloso.

a pagina 12

LA DIFFERENZA TRA UN GOVERNO E UN POPOLO

Quel furore ideologico che chiama antisemita ogni critica a Israele

PIERO IGNAZI
politologo

C'è una domanda di fondo a cui bisogna rispondere quando si affronta il problema del conflitto israelo-palestinese. Ogni critica a Israele si configura come antisemitismo? A scorrere le prese di posizione che inondano i quotidiani mainstream e le trasmissioni televisive, veicolate peraltro da uno stesso, ristretto, numero di persone, si direbbe che ogni espressione di dissenso e di condanna per quanto sta facendo il governo israeliano sia sinonimo di antisemitismo. Se non palese, quanto meno sottinteso, sotterraneo.
Come gli inquisitori di un tempo, se il maligno non si manifesta chiaramente è perché sta ben nascosto, e quindi è ancora più insidioso e pericoloso. Prendiamo gli ultimi casi delle università di Torino e Pisa, pietre dello scandalo per tanta parte della classe dirigente. Peccato che anche i migliori siano incorsi in una clamorosa gaffe prendendo per buono quello che era stato scritto sui giornali in merito alle decisioni del Senato accademico della Normale di Pisa. Invece di affidarsi alla notizia strillata sul boicottaggio alle università israeliane, bastava leggere il testo della mozione del Senato accademico per capire che l'ateneo pisano non voleva "interrompere" le relazioni con Israele, né poteva farlo per la semplice ragione che non aveva stretto alcun accordo con controparti israeliane.
Le proteste studentesche contro Israele in alcuni atenei hanno comunque sollevato il problema della diffusione dell'antisemitismo in Italia. Rimaniamo ai dati. Tutti i sondaggi confermano che l'opinione pubblica si è schierata, quasi all'unanimità, per la condanna del massacro del 7 ottobre. In particolare, l'84% lo considerava «un atto terroristico di inaudita crudeltà, un attentato intollerabile al popolo israeliano» (SWG, 9-15 ottobre 2023). Un atteggiamento di corale, totale solidarietà, non contraddetto dalla presenza di irrilevanti *lunatic fringe*. Questo a livello generale. Anche il refrain, ossessivo e assordante, di un antisemitismo di sinistra si rivela una clamorosa fake news. La ricerca dell'Istituto Cattaneo sull'antisemitismo presso gli studenti universitari, realizzata sia prima che dopo il 7 ottobre, ha dimostrato che questo sentimento è nettamente più

Ritaglio stampa ad uso esclusivo del destinatario, non riproducibile

diffuso a destra. Su alcune espressioni come «non ci si può mai fidare del tutto degli ebrei», a un 6% di studenti di sinistra che si dicono d'accordo, si contrappone un 31,4% di consensi a destra: cinque volte tanto.
Lo stesso vale, con differenze più o meno ampie, ma sempre nette, per tutte le altre sollecitazioni. Dove sta allora l'antisemitismo: a destra o a sinistra? Solo in una domanda, l'unica in cui non si parla di ebrei ma di governo israeliano, gli studenti di sinistra sono più critici. La critica è molto forte perché il comportamento degli israeliani verso i palestinesi viene paragonato a quello subìto dagli ebrei durante il nazismo. Ma, al di là dell'iperbole, è cruciale la distinzione tra i soggetti di questa domanda: da un lato lo specifico governo Netanyahu, dall'altro gli ebrei in generale, come popolo.
Un conto è criticare, anche violentemente e fuori misura, un governo, un altro è stigmatizzare un popolo in quanto tale, un atteggiamento che è alla radice dell'antisemitismo. Questa distinzione si è persa nel furore ideologico dei sostenitori a oltranza, e con occhi bendati, della politica degli attuali governanti di Israele. È invece la stella polare per distinguere tra sentimenti di ostilità verso tutto un popolo e opposizione alle politiche di uno stato. Non esistono colpe collettive, contrariamente a quello che sostengono ministri impresentabili di Israele per giustificare la mattanza di civili palestinesi.

© RIPRODUZIONE RISERVATA

La ricerca dell'istituto Cattaneo tra *studenti universitari smentisce la tesi di un anti-semitismo diffuso più a sinistra che a destra*
FOTO ANSA

Anche il servizio streaming di Google chiede il rispetto delle regole per il successo dei creatori

DS10239 DS10239

AI, YouTube difende i suoi video

Il ceo Mohan: non usare i contenuti violando i nostri termini

DI ANDREA SECCHI

I contenuti online non sono una prateria che l'intelligenza artificiale può utilizzare senza regole anche secondo YouTube, il maggiore servizio di video streaming al mondo di proprietà di Google. È la posizione del ceo del portale, **Neal Mohan** che, in un'intervista a Bloomberg, ha detto di non essere certo se finora OpenAI, il creatore di ChatGpt, abbia usato o meno i video di YouTube per addestrare Sora, il modello in grado di creare scene realistiche da istruzioni testuali. Se però l'avesse fatto sarebbe «una chiara violazione dei termini di servizio».

L'intervista fa seguito a quanto dichiarato nei giorni scorsi al *Wall Street Journal* dal chief technology officer di OpenAI, **Mira Moradi**, che dovrebbe avere maggiori informazioni sulle fonti utilizzate dalla propria azienda ma ha comunque detto di non sapere se Sora sia stato addestrato o meno attraverso i contenuti caricati su YouTube.

«Abbiamo termini di servizio chiari», ha detto Mohan. «Un creatore di contenuti, quando carica il proprio lavoro, il frutto del proprio impegno sulla nostra piattaforma, ha alcune aspettative. Una di queste è che i termini di servizio vengano rispettati. I nostri termini di servizio consentono di raccogliere alcuni contenuti di YouTube, come il titolo di un video, il nome del canale o il nome del creatore, perché in questo modo si rende possibile l'indicizzazione del contenuto sull'open web in modo che possa apparire in altri motori di ricerca o simili. Tuttavia, non consente il download di elementi come trascrizioni o parti di video, e questo rappresenta una chiara violazione dei nostri termini di servizio. Pertanto, queste sono le regole da seguire per quanto riguarda i contenuti sulla nostra piattaforma».

Il ceo di YouTube ha spiegato che anche Google può utilizzare i contenuti video del proprio portale per addestrare il suo modello di AI, Gemini, ma lo fa «in conformità con i termini di servizio o i contratti individuali che potremmo avere con i creatori o coloro che caricano contenuti sulla nostra piattaforma. Molti creatori stipulano diversi tipi di contratti di licenza per quanto riguarda i loro contenuti».

Le regole a cui fa riferimento Mohan stabiliscono come i contenuti possano essere utilizzati e soprattutto che non possono essere oggetto di scraping (la raccolta massiva di dati) o trattamenti simili. «Farei un passo indietro», ha concluso, «e direi che, mentre pensiamo a come la tecnologia dell'intelligenza artificiale influirà sulla piattaforma YouTube, bisogna tornare alla missione principale che è, in ultima analisi, garantire il successo dei creatori sulla nostra piattaforma e offrire esperienze magiche ai nostri spettatori».

© Riproduzione riservata

Neal Mohan

Il sottosegretario Mantovano conferma: in dirittura provvedimento su IA e cybersicurezza

DS10239 DS10239

Intelligenza artificiale di Stato

Un miliardo di euro per entrare nel capitale delle imprese

DI BRUNO PAGAMICI

Lo Stato entrerà nel capitale di rischio delle imprese operanti nei settori dell'intelligenza artificiale, della cybersicurezza e del quantum computing. Le risorse messe a disposizione ammontano a un miliardo di euro, che verranno utilizzate per l'assunzione di partecipazioni nelle pmi innovative e con elevato potenziale di sviluppo. È quanto prevede il provvedimento sull'intelligenza artificiale (IA) su cui il governo sta lavorando e che dovrebbe andare al vaglio del consiglio dei ministri in tempi relativamente brevi. Il sottosegretario alla presidenza del consiglio per l'Innovazione Alessio Butti lo aveva annunciato per prima di Pasqua. "A breve il governo emanerà un testo sull'intelligenza artificiale", ha detto ieri Alfredo Mantovano, sottosegretario alla presidenza e Autorità delegata per la sicurezza della Repubblica, intervenendo a un evento organizzato dall'Agenzia per la sicurezza nazionale. Non è ancora chiaro se sarà un ddl o un decreto, ma dopo che l'Ue si è dotata di nuovi strumenti per vigilare sullo sviluppo delle nuove tecnologie, l'esecutivo vuole porre la questione della sicurezza finanziando le imprese impegnate nell'IA e controllandole dall'interno.

L'intervento statale. L'obiettivo del governo è quello di supportare lo sviluppo di imprese operanti nei settori dell'intelligenza artificiale, della cybersicurezza, del quantum computing, delle telecomunicazioni e delle relative tecnologie. Il sostegno potrà avvenire sia tramite la creazione di poli di trasferimento tecnologico e programmi di accelerazione operanti nelle medesime tecnologie, sia favorendo la crescita e il consolidamento di imprese nazionali operanti nei medesimi settori. Per perseguire tale finalità verrà messo a bilancio l'importo complessivo di un miliardo di euro per l'assunzione (diretta o indiretta) di partecipazioni nel capitale di rischio di:

a) pmi con elevato potenziale di sviluppo ed innovative, aventi sede operativa in Italia, che operano nelle tecnologie dell'intelligenza artificiale, della cybersicurezza e del quantum computing, nonché nel settore delle telecomunicazioni con particolare riferimento al 5G e alle sue evoluzioni, al mobile edge computing, alle architetture aperte basate su soluzioni software, al Web3, all'elaborazione del segnale, anche in relazione ai profili di sicurezza e integrità delle reti di comunicazione elettroniche; per ottenere il sostegno statale tali imprese dovranno trovarsi in fase di sperimentazione (seed financing), di costituzione (start up financing), di avvio dell'attività (early- stage financing) o di sviluppo del prodotto (expansion, scale up financing);

b) imprese anche diverse da quelle di cui alla precedente lettera a), finalizzate alla creazione e allo sviluppo di campioni nazionali nei settori e nelle tecnologie di cui alla lettera a).

Risorse. Le operazioni di assunzione di partecipazioni nel capitale di rischio verranno effettuate mediante l'utilizzo delle risorse del Fondo di sostegno al venture capital (comma 209, legge di bilancio n. 145/2018), sia mediante la sottoscrizione, direttamente o indirettamente, di quote o azioni di uno o più fondi per il venture capital, sia mediante coinvestimento da parte di altri fondi per il venture capital.

La normativa Ue. La legge sull'IA è stata approvata lo scorso marzo dal Parlamento europeo per promuove l'innovazione ma anche per proteggere i diritti fondamentali, la democrazia, lo Stato di diritto e la sostenibilità ambientale dai sistemi di IA ad alto rischio e assicurando all'Europa un ruolo guida nel settore. Gli stati membri dovranno istituire e rendere accessibili a livello nazionale spazi di sperimentazione normativa e meccanismi di prova in condizioni reali (sandbox), in modo che pmi e start-up possano sviluppare sistemi di IA innovativi e addestrarli prima di immetterli sul mercato.

© Riproduzione riservata

Ritaglio stampa ad uso esclusivo del destinatario, non riproducibile

INTERVISTA CON LUCIANO VIOLANTE

«In università posizioni totalitarie Si è sconfinato nell'antiebraismo»

di MAURIZIO CAVERZAN

■ Rispetto della realtà in tutti i suoi fattori. È la dote principale in cui ci si imbatte dialogando con Luciano Violante, ex magistrato, già presidente della Camera e attualmente a capo della Fondazione Leonardo - Civiltà delle macchine. Confrontarsi con lui sui fatti che agitano le università italiane, cominciando

GLI IRREQUIETI

L'INTERVISTA LUCIANO VIOLANTE

«L'azione contro Israele negli atenei è sconfinata nell'antiebraismo»

Il presidente di Fondazione Leonardo: «Le istituzioni universitarie hanno subito la pressione aggressiva dei ragazzi. E gli accordi della Normale con Gerusalemme non riguardavano la fornitura di armi»

> *La cancel culture e l'ideologia woke sono un frutto nato dall'ignoranza che colpisce gli Usa*
>
> *Dopo il 7 ottobre sono mancate reazioni importanti contro il massacro compiuto da Hamas*

da quella di Torino, la città dove risiede quando non è a Roma, vuol dire avvicinarsi alla dimensione dell'oggettività.

Vorrei cominciare dalla fotografia della riunione del Senato accademico di Torino. Mentre i docenti sono concentrati sui loro dispositivi, alle loro spalle studenti con bandiere palestinesi e striscioni chiedono lo stop all'apartheid e di sospendere gli accordi con le università israeliane. Qual è il suo commento?

«È un commento negativo. Da quella foto emerge una sorta di dimissione del Senato accademico dalle sue proprie funzioni. Un abbandono delle proprie responsabilità che suscita imbarazzo e fa male all'università».

Secondo lei il ricorso a parole come genocidio e apartheid nelle manifestazioni studentesche è frutto di superficialità o di eccesso di ideologia?

«Mi permetta un passo indietro. Le ragazze e i ragazzi protagonisti di queste contestazioni sono appena usciti dell'adolescenza hanno bisogno di impegno ideale, di mobilitarsi per un'idea; ma hanno scelto un'idea e un impegno sbagliati».

Che cosa intende?

«Tutte le giovani generazioni hanno, ed è bene lo abbiano, un obiettivo ideale che ordina il loro impegno civile. Può essere l'ambiente, la pace, il miglior funzionamento dell'insegnamento scolastico. I giovani che vediamo in questi mesi però hanno sbagliato sia nel merito che nel metodo. Nel merito, perché quelli che contestavano erano accordi che riguardavano le università, non il governo Netanyahu. Nel metodo, perché da un approccio filo palestinese sono scivolati all'intolleranza anti ebraica. Il popolo israeliano non è il governo israeliano».

Al termine della riunione, il Senato accademico ha votato, dice in autonomia, la mozione che interrompe le collaborazioni proposte dal ministero degli Esteri.

«Se l'avessero fatto in autonomia l'avrebbero deciso prima. Le istituzioni, il Senato accademico è un'istituzione, non devono mai agire condizionate dalla pressione aggressiva di un avversario. Soprattutto se si è professori universitari e si devono trasmettere dei valori civili».

Dall'osservatorio di presidente della Fondazione Leonardo condivide la volontà dei docenti della Normale di Pisa di selezionare le ricerche cosiddette *dual use*, interrompendo quelle a fine bellico?

«Ci sono tre questioni distinte. Innanzitutto, la *dual*

Ritaglio stampa ad uso esclusivo del destinatario, non riproducibile

use può essere o accidentale o programmato. Accidentale è l'automobile costruita per trasporto di persone e cose, usata invece come autobomba. Programmata è la fabbricazione di un elicottero che, può salvare vite in mare, e con alcuni accorgimenti può invece compiere azioni di guerra. La seconda questione riguarda le ricerche oggetto dell'accordo che riguardavano l'agricoltura di precisione, l'utilizzo e il governo delle acque, l'elettronica quantistica; nessuna fornitura diretta o indiretta di armi».

E la terza questione?

«L'ho già accennata. L'azione dei ragazzi che voleva essere filo palestinese, in realtà è scivolata nell'antiebraismo. "Fuori Israele dall'università" lo dicevano i fascisti delle leggi razziali. Premesso questo, credo che l'università dovrebbe indicare obiettivi accettabili, seri e raggiungibili per fare progredire il Paese nel quale opera piuttosto che limitarsi a rispondere sì o no a degli appelli».

Nelle prese di posizione di alcuni atenei, da Torino a Pisa, dalla Bicocca di Milano alla Sapienza di Roma, vede un corpo docente cedevole nei confronti degli studenti o troppo partigiano nell'interpretazione della crisi mediorientale?

«Vedo atteggiamenti diversi. Giovanna Iannantuoni, rettrice della Bicocca, e Antonella Polimeni, rettrice della Sapienza, hanno adottato comportamenti di grande rigore».

A Torino, all'inizio, l'unica a opporsi al boicottaggio è stata la preside di Matematica.

«La professoressa Susanna Terracini».

Invece Francesco Ramella, preside di Scienze politiche, ha respinto l'accusa di arrendevolezza agli studenti precisando che il confronto con loro è utile, dimenticando però di dire qual è stato l'esito di quel confronto.

«Perché non c'è stato confronto, ma un'imposizione».

Sul *Corriere della Sera* Angelo Panebianco, che in passato ha subito forti contestazioni da parte di gruppi studenteschi, ha messo in guardia dal pericolo che le nostre università siano guidate da dei Don Abbondio.

«La maggior parte delle università si è comportata seriamente. Coloro che hanno temuto di scontentare gli studenti hanno tradito il proprio ruolo professionale. Angelo Panebianco è uno studioso di particolare autorevolezza».

Altri sottolineano che già a fine ottobre un appello che parlava di genocidio del popolo palestinese ha raccolto 4000 firme di docenti.

«Purtroppo non è un abuso anche se non è ancora una verità. Un cospicuo numero di giuristi inglesi sostiene pubblicamente in questi giorni che si tratti di genocidio. Anche il Tribunale internazionale dell'Aia sta riflettendo sul caso. È un abbattimento di massa di persone, case, scuole, ospedali. Con errori gravi che hanno colpito innocenti e migliaia di bambini. La situazione è insostenibile. Anche il ministro della Difesa israeliano, Yoav Gallant, ha chiesto nuove elezioni e il presidente americano, Joe Biden, ha chiesto di ripristinare gli aiuti umanitari a Gaza».

Boicottando le collaborazioni con le università si penalizza il governo Netanyahu o gli israeliani?

«Si danneggiano le università, quindi i cittadini. Si danneggiano gli israeliani coetanei dei manifestanti italiani».

Come considerare il fatto che nelle nostre università ci sono dipartimenti e studiosi che collaborano con colleghi della Cina, della Russia, della Corea del Nord e dell'Iran?

«Se dovessimo adottare il criterio della mozione approvata a Torino dovremmo interrompere le collaborazioni con un terzo del mondo».

Questi spazi di confronto in nome dell'indipendenza della scienza possono favorire forme di diplomazia anche in altri campi?

«Assolutamente sì. Parlare con l'avversario è indispensabile per il progresso civile. Non farlo o impedire di farlo è una forma di primitivismo politico. Come quella che abbiamo visto quando furono vietate le lezioni di Paolo Nori su Fëdor Dostoevskij alla Bicocca di Milano».

La causa del clima attuale è l'antisemitismo, l'orientamento filopalestinese della sinistra radicale o la contestazione della politica estera del governo?

«Soprattutto c'è la distruzione di una parte del popolo palestinese, contestata persino da Biden. Allo stesso modo, un fatto che stupisce è che dopo il 7 ottobre non si sono tenute manifestazioni significative a favore di Israele. Le donne sono state rapite, violentate, fatte oggetto di una serie di abusi inaccettabili. Com'è avvenuto anche per i prigionieri. Ci si aspettava una reazione che non c'è stata».

Alla Giornata della donna indetta da Non una di meno, l'una di meno, letteralmente, è stata una donna respinta perché voleva che il corteo ricordasse anche le donne uccise e violentate dai terroristi di Hamas?

«Non conosco l'episodio specifico, ma se è avvenuto è la riprova che si parte dall'essere filo-palestinesi e si arriva a essere anti-ebraici».

Come definirebbe l'impedimento a parlare nelle università ai giornalisti David Parenzo di La7 e Maurizio Molinari, direttore di *Repubblica*?

«Sono fatti inaccettabili, che fanno parte di scenari che non vorremmo mai più vedere. Impedire a una persona di parlare, in primis a un avversario politico, è uno degli aspetti caratteristici del totalitarismo».

È curioso che questo divieto sia imposto da gruppi come Cambiare rotta che si professano paladini della democrazia?

Ritaglio stampa ad uso esclusivo del destinatario, non riproducibile

«Queste posizioni sono, inconsapevolmente spero, totalitarie. Personalmente, pur pensandola diversamente da lui, in questo guazzabuglio ho apprezzato l'iniziativa del professor Tomaso Montanari, rettore dell'università per stranieri di Siena, che ha deciso di chiudere i corsi sia per il giorno di fine Ramadan quanto, in memoria delle vittime del 7 ottobre, per lo Yom Kippur».

In tema di circolazione delle idee c'è affinità, come qualcuno osserva, fra l'intolleranza attuale e il clima del Sessantotto?

«Non vedo questo parallelismo. Certe forme di intolleranza possono ricordarlo, ma il Sessantotto contestava le strutture delle società e dei poteri pubblici all'interno di una teoria politica. generale, mentre la protesta attuale è più limitata».

O c'è affinità con il clima degli Anni di piombo? Allora si parlava di pochi cattivi maestri, oggi appelli per interrompere le collaborazioni con le università israeliane vengono sottoscritti da migliaia di docenti.

«Gli Anni di piombo hanno visto i morti per strada, più di 500. Con tutto il rispetto, credo che quei docenti sbagliano perché non penalizzano il governo Netanyahu, ma le università israeliane e gli studenti israeliani».

Questo clima è un prodotto interno dei nostri atenei o lo importiamo dall'estero?

«Si sta manifestando anche nei college e nelle università americane. Ma torno al punto di partenza: questa generazione appena post adolescenziale ha bisogno di obiettivi sani. E siamo noi adulti a doverli suggerire, altrimenti scelgono quelli sbagliati».

Quindi anche lei vede forti responsabilità del corpo insegnante?

«Io parlo di responsabilità della nostra generazione».

L'intolleranza è frutto di indottrinamento?

«Vedo piuttosto autodidatti dilettanti che rimasticano vecchi luoghi comuni dell'intolleranza e che proprio per questo possono essere pericolosi, loro malgrado».

Un tempo le università erano laboratorio critico del sistema, oggi i college americani sono il posto dove si forgia il politicamente corretto, quasi una nuova forma di neomaccartismo?

«Negli Stati Uniti non sembra esserci una élite capace di proporre obiettivi validi. L'America attraversa una fase di declino: cultura woke e cancel culture sono frutto di ignoranza. E l'ignoranza è terribile, come documenta, per esempio, la sospensione di quella professoressa che aveva mostrato il David di Donatello in una scuola americana».

Che reazione le ha suscitato l'università di Trento che ha scelto di declinare i documenti amministrativi con il femminile sovraesteso?

«Suvvia, lasciamo perdere».

© RIPRODUZIONE RISERVATA

AUTOREVOLE Luciano Violante, ex presidente della Camera [Imagoeconomica]

L'intervista

DS10239 DS10239

El-Erian "Ora l'Europa faccia investimenti comuni in difesa, energia e IA"

Se eletto Trump vorrà aumentare il differenziale economico degli Usa con il resto del mondo

dalla nostra inviata
Tonia Mastrobuoni

CERNOBBIO – Al Forum Ambrosetti il clima è «più positivo» che negli ultimi anni: gli effetti della guerra in Ucraina, la crisi energetica e i picchi inflazionistici sembrano archiviati. Ma il presidente del Queens'College di Cambridge, Mohamed El-Erian, invita a mantenere la guardia alta. Il crescente abisso tra Europa e Stati Uniti, secondo l'ex numero uno di Pimco, nasconde ragioni che non bisogna sottovalutare. Mentre sull'eventuale arrivo alla Casa Bianca di Donald Trump, El-Erian smorza gli allarmi.

Com'è l'umore al Forum Ambrosetti?
«È più positivo che negli ultimi due anni. L'Europa ha attraversato lo shock economico molto meglio di quanto ci si aspettasse. E gli Usa stanno andando molto meglio delle attese».

Merito dei pacchetti di stimolo di Biden come l'Inflation reduction act?
«Certo, ma anche dell'aumento dell'immigrazione che ha spinto l'offerta mantenendo bassi i salari. E della spinta delle imprese e dei risparmi accumulati durante la pandemia dalle famiglie».

La Germania è l'anello debole dell'Europa?
«Ciò che la Germania ci sta dicendo va ascoltato molto attentamente. Il modello di crescita europeo ha bisogno di essere riformato. La Germania è un'economia aperta, dipende dalle esportazioni, e l'automotive è trainante, e il mondo sta evolvendo in una direzione in cui questi due fattori diventano avversi. In più ha freno al debito che ne limita i margini di manovra. Ma il messaggio vero è che l'Europa preoccupa perché dovrebbe investire più in settori che conteranno in futuro per la crescita: nella tecnologia e l'intelligenza artificiale, nella biotecnologia, nella difesa e nell'energia sostenibile. E deve farlo al livello comunitario».

Però i paletti di Karlsruhe imbrigliano la Germania, il Patto di stabilità l'Europa: come possono essere coniugati con il bisogno di una maggiore spesa in difesa, nella transizione energetica e nella rivoluzione tecnologica?
«L'Europa, più di ogni altro Paese o continente, ha bisogno di partnership intelligenti tra pubblico e privato».

Basterebbe?
«Può darsi. Ma dovranno essere definiti al livello comunitario».

Se Donald Trump vincesse le elezioni, ha già detto che imporrà dazi pesanti, del 10%, e persino più pesanti sulla Cina. Al Forum di Cernobbio il 40% degli imprenditori e manager teme effetti negativi sulle proprie attività
«Vero. E la gente pensa subito al protezionismo. Ma quella misura sarebbe anche un generatore straordinario di entrate. Ne produrrebbe 300 miliardi di dollari».

Distruggendo il commercio globale.
«Certamente sarebbe un'enorme sfida al commercio globale. Ma le sfide sono tante. Siamo in un mondo frammentato, in cui le catene di valore si stanno ridisegnando. La globalizzazione come la conoscevamo finora cambierà».

Quindi lei non è troppo pessimista su Trump?
«Anteporrà gli Stati Uniti a tutto. Cercherà di aumentare la divergenza con il resto del mondo. Non ci si rende ancora bene conto di quanto gli Usa stiano crescendo già adesso. Ieri è uscito il rapporto mensile sull'occupazione: le attese erano di 200mila nuovi posti di lavoro, l'economia ne ha creati 303mila».

Un ambito in cui Europa e Stati Uniti non stanno divergendo è la politica monetaria. Ci si aspetta taglino i tassi sia la Fed sia la Bce. Ma ci si può fidare di questo calo di inflazione?
«L'inflazione sta scendendo più rapidamente in Europa che negli Usa. Ma ciò di cui nessuno parla è l'aumento dei prezzi del petrolio».

È tornato a 90 dollari.
«Esatto. E l'aumento da 80 a 90 dollari e avvenuto unicamente per l'attacco dell'ambasciata iraniana a Damasco da parte di Israele. La percezione è che sia stata superata una linea rossa, che il conflitto possa allargarsi. E quando vado in giro sento molta delusione per l'incapacità degli americani di contenere Israele. In termini di vite umane perdute, distrutte, di bambini uccisi, della completa distruzione di case e infrastrutture, guarderemo alle guerre in Ucraina e Israele con un totale senso di fallimento come esseri umani». ©RIPRODUZIONE RISERVATA

AL FORUM AMBROSETTI L'ECONOMISTA MOHAMED EL-ERIAN

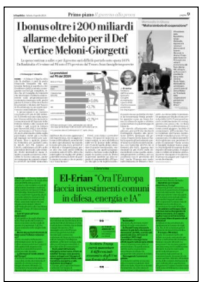
I bonus oltre i 200 miliardi allarme debito per il Def Vertice Meloni-Giorgetti

El-Erian "Ora l'Europa faccia investimenti comuni in difesa, energia e IA"

Ritaglio stampa ad uso esclusivo del destinatario, non riproducibile

UNIVERSITÀ, UN CONTROPOTERE BALUARDO DELLA LIBERTÀ

ALBERTO DE SANCTIS

"L'arte e la scienza sono libere e libero ne è l'insegnamento", così recita l'articolo 33 della Costituzione italiana. Da ciò discende che le università italiane siano dotate di personalità giuridica autonoma, che abbiano autonomia didattica, scientifica, organizzativa, finanziaria e contabile e che si diano ordinamenti autonomi. Come stabilito dalla Costituzione le università sono autonome sia rispetto al potere politico sia nei confronti di ogni altro potentato economico, finanziario o religioso. Il sapere che lì si sperimenta e si trasmette non è asservito ad alcun potere.

Le università costituiscono in quest'ottica un vero e proprio contropotere, baluardo di libertà per tutto il sistema. Superfluo ricordare che non sempre è stato così e soprattutto che non ovunque è così. Chi gestisce il potere non sempre tollera la libertà del sapere. È ad esempio il caso della celebre università di Oxford, per lungo tempo assoggettata al potere religioso.

È solo nel diciannovesimo secolo che Oxford inizia un percorso di emancipazione dal potere religioso, che le consente di divenire via via più inclusiva, per poi arrivare, dopo decenni di aspre lotte e conflitti, ad accogliere le donne tra i propri iscritti. Nelle università anglosassoni ed europee sono tuttavia le élite degli studenti e dei professori a potersi fare carico del cambiamento. Sono loro ad avere il potere di aprire l'università dall'interno verso l'esterno. Sono loro ad avere la responsabilità di scegliere se rinchiudersi nella torre d'avorio, oppure decidere di uscire allo scoperto, perché convinti che la contaminazione col mondo, con le sue dinamiche e con le sue sofferenze, arricchisca il sapere. È quest'ultima la scelta a suo tempo compiuta dagli studenti e docenti di Oxford.

È questa la scelta compiuta all'università di Berkley nel 1964/65, quando gli studenti rompono gli indugi per contestare la guerra in Vietnam e prendere posizione contro il razzismo, che condanna ai margini gli afroamericani. Arringati da Mario Savio, destinato a diventare lo studente simbolo di quell'epoca, rivendicano il free-speech, la libertà di parola all'interno del campus.

All'università ci si va per studiare, non per fare politica. È questa la risposta dei benpensanti. Quando l'università si affaccia sul mondo, quando anche lì rimbomba l'eco delle grida di quelli che stanno fuori, è però difficile rimanere indifferenti.

Ma le università non sono tutte uguali e soprattutto non sono tutte libere. In giro per il globo si contano università confessionali, università di proprietà di magnati della finanza. Vi sono università controllate dai regimi che governano gli stati in cui sorgono. Insomma le università da sempre riflettono i contesti in cui operano.

Anche se il sapere tende per sua natura ad emanciparsi dai vincoli, i vincoli esistono eccome e possono essere vincoli che vanno in direzione dell'inclusione o dell'esclusione. Si passa dalla desegregazione imposta da Kennedy all'università dell'Alabama nel 1963 alla recente sentenza della Corte Suprema americana con la quale si cancellano le quote di accesso riservate alle minoranze. Le università non abitano uno spazio neutrale. Volenti o nolenti sono condizionate da fattori, regole e norme esterne ad esse.

Così quando lo studente americano Mario Savio rivendica il free-speech, lo può fare più agevolmente che in altri contesti perché si appoggia al primo emendamento della Costituzione americana, che riconosce il diritto alla libertà di parola. Così se le università italiane sono luoghi nei quali è possibile dibattere liberamente, lo dobbiamo all'articolo 33 della nostra Costituzione. È bene ricordarselo.

Nei paesi in cui la libertà delle università è costituzionalmente garantita, è ai docenti e agli studenti che spetta il compito di decidere cosa fare di quella libertà. Quella stessa libertà che però viene meno ogniqualvolta si fa ricorso alla violenza, spesso dimenticando che prima vittima della violenza è proprio quel diritto al free-speech o libertà di parola per cui si batte Savio nei lontani anni sessanta. —

© RIPRODUZIONE RISERVATA

Governo diviso sul copyright, slitta il Ddl intelligenza artificiale

Innovazione e regole

La competenza è di Bruxelles Butti convoca per martedì le piattaforme dell'Ia

La premier Giorgia Meloni ha sul tavolo due documenti sullo sviluppo dell'intelligenza artificiale: la Strategia 2024-2026, coordinata da un gruppo di lavoro nominato dal Dipartimento per la trasformazione digitale, e la Relazione sugli impatti per l'informazione, coordinata dal Dipartimento per l'editoria. Da entrambi i contributi dovrebbero arrivare spunti da inserire nel preannunciato disegno di legge per l'intelligenza artificiale. Ma questo schema di lavoro si è inceppato sulle regole per il copyright e il Ddl, inizialmente atteso per marzo, non arriverà al consiglio dei ministri nemmeno la prossima settimana, con probabile slittamento a metà aprile.

Bisognerà infatti prima trovare una linea condivisa sulle norme a tutela del copyright e per il contrasto dei deep fake che il Dipartimento per l'editoria guidato dal forzista Alberto Barachini ha inserito nelle prime bozze, ispirandosi ampiamente alla Relazione redatta da un gruppo di esperti coordinati dal teologo Paolo Benanti. Il problema è che l'Ai Act, il regolamento faticosamente approvato in Europa, prevede che la competenza sulla difesa dei diritti d'autore dalle distorsioni dell'intelligenza artificiale resti fondamentalmente in capo alla Commissione Ue. Negli incontri tecnici propedeutici alla definizione del testo, il Dipartimento per la trasformazione digitale, che fa capo al sottosegretario all'Innovazione Alessio Butti (FdI), ha messo in evidenza anche il rischio che restringere significativamente il perimetro possa penalizzare in modo asimmetrico le compagnie sul mercato italiano rispetto a piazze concorrenti in Europa. Di qui la frenata e l'ipotesi che alcune misure possano trovare spazio nel Ddl, ma solo dopo un'attenta riformulazione che ne smussi l'impatto più collidente con Bruxelles. Nel frattempo, martedì Butti ha convocato le grandi piattaforme dell'Ia per discutere del tema.

La Relazione di Benanti - che propone tra l'altro schemi contrattuali tra editori e i protagonisti dell'intelligenza artificiale, come Apple, Google, Microsoft, OpenAI, Amazon - si sofferma su due misure tecniche in particolare. Con la prima, verrebbe introdotto l'obbligo per gli sviluppatori di tenere un registro aggiornato che rechi i contenuti informativi coperti dal diritto d'autore utilizzati per l'input e, dunque, per l'addestramento dell'algoritmo. Nel contempo, si punta a promuovere la tracciabilità mediante la marcatura dei contenuti editoriali, in pratica una "filigrana digitale" basata sulla tecnologia blockchain che consentirebbe di distinguere i contenuti prodotti da essere umani da quelli realizzati con sistemi di Ia.

Un ulteriore pacchetto in discussione in vista del Ddl è all'esame del ministero della Giustizia e si riferisce alle misure per le sanzioni penali, ma anche in questo caso non è chiaro se si interverrà subito nel testo o si rinvierà a regolamenti successivi. L'assegnazione dei compiti di supervisione nazionale sull'Ia a due agenzie governative, altro punto controverso, appare invece confermata. Come anticipato da Butti, già nel Ddl il governo intende ripartire le competenze, per i rispettivi profili tecnici, tra Agenzia per l'Italia digitale e Agenzia per la cybersicurezza nazionale. Fatti salvi i compiti più specifici già oggi esercitati, non verrebbe quindi accolto il pressing del Garante della privacy, che rivendica per sé l'incarico e sottolinea, più in generale, la necessità di investire del ruolo un'Authority indipendente evidenziando il rischio di conflitti di interesse tra la presidenza del Consiglio, chiamata a definire le policy del settore, e Agenzie di controllo che sono dipendenti proprio da Palazzo Chigi.

Su questo specifico punto, secondo quanto ricostruito dal Sole-24 Ore, la Commissione Ue ha informalmente dato la sua interpretazione al governo. In astratto l'Ai Act non obbliga gli Stati membri a nominare un'autorità indipendente con ruolo di coordinamento (differenziandosi in questo dal Digital services act) ma, in concreto, come vengono ripartite le competenze a livello nazionale è un aspetto che verrà esaminato una volta notificata formalmente a Bruxelles la norma nazionale.

—C.Fo.

© RIPRODUZIONE RISERVATA

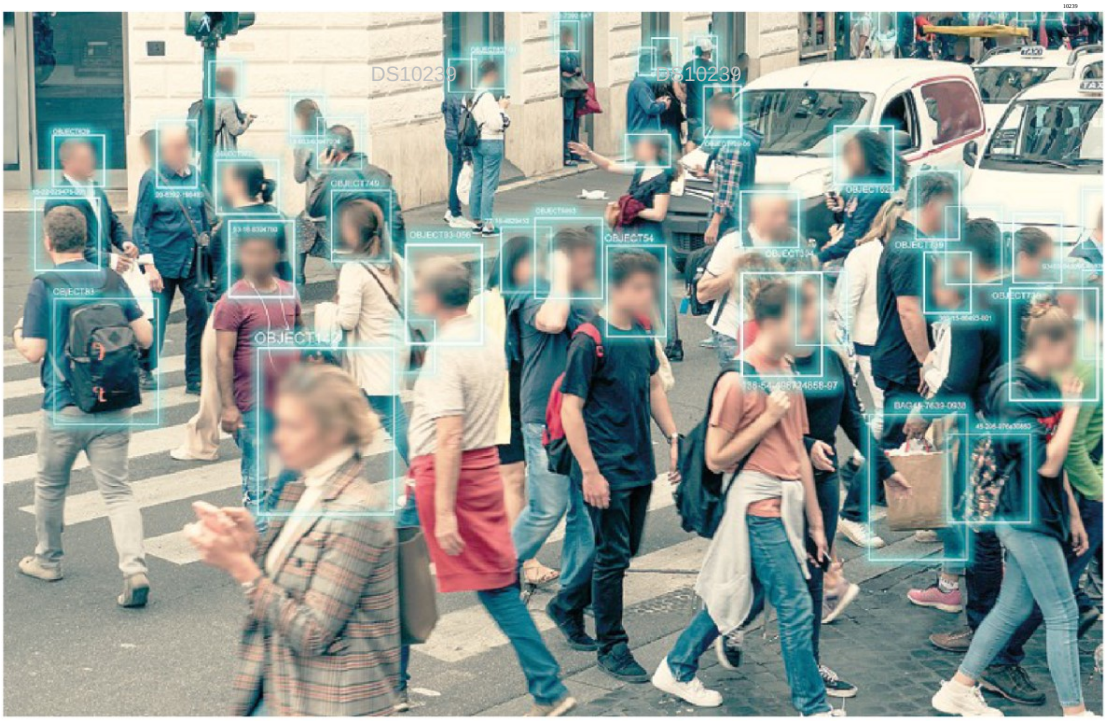

Nuove tecnologie. Il governo al lavoro su come regolare lo sviluppo dell'intelligenza artificiale

Ritaglio stampa ad uso esclusivo del destinatario, non riproducibile

La nuova tecnologia per incrociare la domanda e l'offerta di lavoro

DS10239 DS10239

Inps

La novità sbarca sulla piattaforma per l'inclusione sociale e lavorativa (Siisl)

Claudio Tucci

Arriva l'Intelligenza Artificiale per favorire un migliore incrocio tra domanda e offerta di lavoro. L'annuncio è dell'Inps che ha pubblicato ieri il messaggio 1358, decidendo così di sperimentare queste nuove tecnologie alla piattaforma Siisl, il sistema informativo per l'inclusione sociale e lavorativa, istituito dal ministero del Lavoro, per rilanciare le politiche attive, post Reddito di cittadinanza, e gestito dall'Istituto.

La piattaforma, operativa da settembre, applica dunque l'IA e propone, in via sperimentale, ai beneficiari del Supporto formazione e lavoro (Sfl) e dell'Assegno di inclusione (Adi) che accedono al percorso, le offerte di lavoro più consone rispetto al proprio profilo professionale. Secondo i dati resi noti nei giorni scorsi dal sottosegretario, Claudio Durigon, le domande di Adi accolte sono state 589.291, per un numero totale di componenti superiore a 1 milione 240mila, con un importo medio ricevuto dai beneficiari di 607,80 euro; per il Supporto formazione e lavoro siamo a quota 60.599.

Le tecnologie adottate mostrano all'utente e alle Agenzie per il lavoro, un "indice di affinità" delle offerte di lavoro rispetto al curriculum vitae individuale. Si tratta di un "indicatore orientativo" che rappresenta il livello di compatibilità tra Cv e offerta di lavoro. L'indice di affinità si basa su algoritmi di apprendimento automatico, che elaborano il linguaggio naturale: è infatti calcolata la vicinanza semantica tra i campi testuali presenti nell'offerta di lavoro e quelli presenti nel curriculum vitae (le offerte di lavoro si possono ordinare e filtrare in base alle compatibilità con le proprie competenze).

Inoltre, cliccando sull'indice di affinità l'utente può verificare le dimensioni che lo costituiscono, quali: formazione, esperienza, vicinanza del luogo di lavoro rispetto alla propria dimora, competenze e aspirazioni, solo per fare quale esempio (sono 18 le variabili di confronto tra curricula e proposte di lavoro).

«I prossimi passi che faremo, in collaborazione con ministero del Lavoro, Sviluppo Lavoro Italia e Inapp - ha sottolineato il dg di Inps, Vincenzo Caridi - saranno orientati al miglioramento del matching e della qualità dei corsi di formazione attraverso l'utilizzo delle mappe aggiornate delle competenze, applicate a livello nazionale ed europeo (Atlante, ESCO, ad esempio) e attraverso il confronto tra le competenze richieste dal mercato e quelle oggetto dell'offerta formativa».

© RIPRODUZIONE RISERVATA

L'equilibrio difficile tra innovazione e tutela dei diritti

Intelligenza artificiale

IMPORRE ONERI BUROCRATICI E COSTI AGGIUNTIVI RISCHIA DI FRENARE GLI INVESTIMENTI DELLE IMPRESE

Anna Mareschi Danieli

Con l'AI Act, l'Ue ha trovato un ambizioso equilibrio tra tutela dei diritti fondamentali e sostegno all'innovazione. Con quali conseguenze in rapporto all'attività d'impresa, posto che sulla tutela dei diritti delle persone non c'è nulla da eccepire? La strategia *A Europe Fit for the Digital Age* definita dalla Commissione è caratterizzata da una copiosa produzione normativa che regola l'impatto della nuova generazione di tecnologie, da ultimo, appunto, con l'AI Act. Tale fenomeno, pur animato dalle migliori intenzioni, implicherà un non facile coordinamento degli obblighi previsti, da un lato, con la normativa in materia di protezione, valorizzazione e sicurezza dei dati, dall'altro con quelli diretti a regolamentare il ruolo dei fornitori di servizi. Inoltre, l'intersezione dell'AI Act con altre normative europee (oltre al previsto coinvolgimento delle Autorità nazionali) imporrà un coordinamento non sempre agevole, che potrebbe mettere a repentaglio la competitività delle imprese europee se il tutto non sarà gestito con buonsenso.

Lo scenario globale presenta un mercato digitale governato da soggetti privati, che producono e monopolizzano la tecnologia. La maggior parte di questi nasce o si stabilisce negli Usa o in Oriente, dove una certa deregulation (negli Stati Uniti) o il sostegno governativo (in Cina) consentono alla forza *disruptive* delle nuove tecnologie di trovare un terreno più fertile alla sua crescita.

È quindi importante che questa terza via percorsa dall'Europa risponda a criteri di necessità e proporzionalità e non significhi un fenomeno di *over regulation*, che penalizzerebbe la competitività del nostro sistema produttivo. Un conto sono le regole, terreno congeniale per l'Ue, un conto sono le loro applicazioni. E l'esperienza ci insegna che la regolamentazione europea rischia spesso di essere appesantita da procedure burocratiche insostenibili. Dobbiamo proteggere i diritti fondamentali, trovando il giusto equilibrio con le esigenze del mercato. Per dirla con uno slogan: *take the opportunities, minimize the risks*. Il rischio da evitare è duplice: danneggiare la nostra economia senza scalfire la concorrenza degli altri *player* (Usa e Cina *in primis*). L'eccessiva regolamentazione potrebbe imporre oneri burocratici e costi aggiuntivi che frenerebbero la ricerca e lo sviluppo, spingendo talenti e investimenti al di fuori dell'Europa. In particolare, le start up e le piccole imprese, che non sempre dispongono delle risorse necessarie per navigare in un quadro normativo complesso, potrebbero trovarsi in una posizione di svantaggio. Un altro ambito di preoccupazione è

Ritaglio stampa ad uso esclusivo del destinatario, non riproducibile

legato all'efficacia dei meccanismi di *enforcement* proposti. Occorre distinguere gli ambienti tipo i social e le grandi piattaforme commerciali di chi vende o usa applicazioni AI partendo dai dati personali ottenuti da grandi masse di utenti su grandi business in generale (tipicamente l'ambito dell'AI supportata dalle tecniche dei Big Data) da quelli che vendono o applicano le tecniche AI a partire dai dati tecnici propri o dei clienti per far migliorare i processi dei clienti stessi o i propri (ad esempio la manifattura vera e propria).
La potenziale limitazione normativa alle azioni, quindi, non deve portare ad un'irragionevole contrazione degli sviluppi benefici anche in settori dove il reato di fraudolenza è improbabile o legato a fenomeni di natura colposa. Ed è questo, appunto, il caso dell'industria, in particolare del manifatturiero. Perché è chiaro a tutti che una cosa è utilizzare l'Ai per manipolare le menti delle persone o comprimerne i diritti (fattispecie inaccettabili), altra cosa è usare la tecnologia per efficientare la produzione industriale. È evidente come questa complessa e tecnica disciplina dovrà avere a livello europeo, ma anche nazionale, autorità altamente specializzate e in grado di affermare standard e prassi applicative chiare e intellegibili. Dal punto di vista delle aziende, l'Ai Act richiederà un importante lavoro di studio, comprensione, applicazione e adeguamento. Il tempo per farlo c'è, ma non dobbiamo perdere tempo. L'esperienza del Gdpr ce lo insegna. Sarà dunque importante attivarsi subito, trasformando l'adeguamento preventivo in un vantaggio competitivo. Da questo punto di vista, saranno sicuramente avvantaggiate le imprese che avranno già maturato una solida *compliance* della *protection.*

© RIPRODUZIONE RISERVATA

Meloni: «Serve un'alleanza tra politica e scienza»

DS10239 DS10239

La premier

Dall'intelligenza artificiale al futuro nucleare pulito, necessarie scelte politiche

Barbara Fiammeri

Una «alleanza tra politica e scienza». Solo così «potremo garantire un futuro migliore ai nostri figli e alla nostra nazione». Giorgia Meloni ne è convinta e lo ripete davanti agli scienziati riuniti ieri a Palazzo Wedekind, a pochi passi dalla sede del Governo, per l'incontro organizzato dall'Italian Scientists Association (Isa) dal titolo emblematico "La scienza al centro dello Stato". «Se da una parte la politica, priva del supporto e della competenza degli scienziati, rischia di scadere nella demagogia, dall'altra l'apparato tecnico scientifico privo di ordine politico e principi etici rischia di scadere nella tecnocrazia», sostiene la premier che per questo ritiene indispensabile che «scienza e politica siano alleate nel perseguire il bene comune». A maggior ragione oggi, che ci troviamo di fronte a un vero e proprio passaggio epocale. «Non tutto ciò che è tecnicamente possibile è eticamente lecito», aggiunge citando esplicitamente il pluripremiato Oppenheimer. Il riferimento è anzitutto all'intelligenza artificiale generativa che - insiste la presidente del Consiglio - «apre scenari con i quali siamo chiamati a confrontarci molto più velocemente di quanto non si stia facendo». Meloni cita i «deepfake» quale esempio che ha imposto a tutti di doversi confrontare con «i rischi» legati all'Ai. «Siamo sempre stati abituati a un progresso che aiutava l'uomo, che però restava al centro del processo. Oggi non è più così, quello che può essere sostituito è l'intelletto». Il rischio - avverte la presidente del Consiglio accompagnata dai ministri dell'Università, Anna Maria Bernini, e della Salute Orazio Schillaci - è per la prima volta la perdita della centralità umana. «L'impressione che ho, è che senza rendercene conto stiamo barattando la nostra libertà con la comodità» e senza «adeguati processi politici rischiamo di arrivare troppo tardi». Una riflessione che la premier porta avanti da tempo e sulla quale si è confrontata con alcuni dei principali protagonisti - da Elon Musk a Bill Gates - dello sviluppo dell'Ai che ha deciso di mettere anche al centro della presidenza italiana del G7. L'obiettivo - tutt'altro che scontato visti gli interessi in gioco e la disparità tra i diversi Paesi sul fronte dello sviluppo tecnologico - è di uscire dal summit di Borgo Egnazia, in programma a giugno, con un documento che ponga le basi per la regolamentazione dell'Intelligenza artificiale.

Nel suo intervento Meloni mette l'accento anche sulle grandi prospettive della ricerca italiana. A partire dalla «possibilità di produrre in un futuro non così lontano energia pulita e illimitata dal nucleare da fusione» ma anche l'Einstein Telescope, il rivoluzionario rivelatore di onde gravitazionali che l'Italia si è candidata a ospitare in Sardegna. Sono i simboli del «nuovo slancio» che si realizza però solo se si realizza «la collaborazione tra scienza e politica».

© RIPRODUZIONE RISERVATA

GIORGIA MELONI La premier ieri all'evento promosso dalla Italian Scientists Association

Ritaglio stampa ad uso esclusivo del destinatario, non riproducibile

IL DIBATTITO

Perché alle nostre università serve il dialogo con Israele

GIORGIO BARBA NAVARETTI – PAGINA 25

ALLE NOSTRE UNIVERSITÀ SERVE IL DIALOGO CON ISRAELE

GIORGIO BARBA NAVARETTI*

Il Carlo Alberto è un'istituzione aperta, che fonda la sua missione sul dialogo e la collaborazione internazionale tra studiosi alla frontiera della ricerca scientifica. In momenti di gravi tensioni geopolitiche è fondamentale aprire e attivare nuovi canali di collaborazione. Le discipline del Collegio, l'economia, le scienze politiche, la sociologia e la giurisprudenza, sono alla base di qualunque possibile scenario di risoluzione dei conflitti attualmente in corso in Medio Oriente e non solo. I nostri ricercatori vogliono capire, studiare, dialogare, avere nuove opportunità di ricerca con colleghi che operano in questo momento in contesti difficilissimi e di grande instabilità.

Il consiglio di amministrazione del Collegio ha così deciso all'unanimità (con il favore anche di tutti i membri designati dall'Università di Torino) di esplorare nuove collaborazioni con atenei israeliani e basati nei territori controllati dall'Autorità Palestinese. In particolare abbiamo approvato un programma di scambio per visiting professor, che permetterà a docenti dei nostri partner di passare del tempo al Collegio e in seguito, quando, speriamo presto, i venti di guerra si saranno placati, ai nostri ricercatori di potersi spostare in Medio Oriente per avere una comprensione migliore di quanto sta accadendo.

È stato facile iniziare subito dall'Università di Tel Aviv con cui avevamo già dei rapporti informali. Ora stiamo esplorando come replicare lo stesso modello di collaborazione con istituzioni basate nei territori controllati dall'Autorità Palestinese. E naturalmente saranno possibili altri accordi, nei limiti delle nostre capacità di budget. È un momento molto difficile per le università. Ovunque, in Italia come nei migliori atenei del mondo stanno emergendo contrapposizioni profonde tra professori, tra studenti, tra studenti e professori. Contrapposizioni molte volte fondate su delle grandi semplificazioni di problemi ed eventi molto complessi, drammatici e che pongono profondi quesiti morali. In questi frangenti la ragione non sta mai da una parte sola. Al Collegio pensiamo che l'ultima cosa da fare sia silenziare o addirittura eliminare il dialogo tra istituzioni che sul confronto delle idee fondano la propria missione. Questo confronto, a volte difficile e duro, è il solo che possa aiutare a comprendere il contesto e a trovare nuove possibili soluzioni, per quanto si possa essere persi e confusi nella complessità degli eventi.

Questo principio è condiviso da tutti coloro che partecipano alla governance della nostra istituzione e penso anche da moltissimi tra i docenti delle università e dei centri di ricerca del nostro paese perché è un valore imprescindibile su cui si deve fondare la vita accademica. Ma è un principio che deve essere enunciato con chiarezza e senza ambiguità e questo è quanto tentiamo di fare con la nostra iniziativa, per quanto piccola. Come ha ben ricordato la Presidente della CRUI Giovanna Iannantuoni, «le polarizzazioni portano a semplificazioni che non aiutano il dialogo». Il Collegio è ora aperto ai ricercatori israeliani e palestinesi, nella convinzione che la "diplomazia della scienza" debba sempre e comunque rimanere viva e attiva. —

***Presidente della Fondazione Collegio Carlo Alberto**

LA STAMPA
Pd, Torino dopo Bari bufera voto di scambio
Il buono e il cattivo

IL CASO

Regolamento tutto al femminile l'antilingua all'Ateneo di Trento

SERENA SILEONI – PAGINA 25

REGOLAMENTO TUTTO AL FEMMINILE, L'ANTILINGUA IN ATENEO

SERENA SILEONI

Qualche giorno fa l'Università di Trento ha approvato il nuovo regolamento generale di ateneo, scritto utilizzando il femminile sovraesteso. Un atto simbolico, come ha detto il suo rettore, per dimostrare parità a partire dal linguaggio dei documenti dell'ateneo. Nel regolamento, i ruoli e le cariche sono tutti volti al femminile, a prescindere dal genere delle persone che le ricoprono, come segno di attenzione all'uso discriminatorio del maschile esteso. Come insegna l'Accademia della Crusca, nella nostra lingua il genere grammaticale non corrisponde al genere naturale. Se, quando ci si riferisce a persone, si tende a far coincidere le due categorie, è vero anche che esistono nomi femminili per ruoli maschili e viceversa. È per questa non corrispondenza che un uomo resta sempre una spia, e una donna è un soprano. Sempre in virtù di questa non corrispondenza, il lei di cortesia vale anche per un lui, seguito da aggettivi o participi al femminile anche quando ci si rivolge a un uomo.

Premessa questa non sovrapposizione, si può sostenere che l'uso esteso del maschile, anche nelle formule neutre del plurale, neutrale non è e viene da una visione risalente del mondo in cui l'uomo è parametro delle cose. La lingua è uno dei più evidenti segni di come interpretiamo il mondo, e a sua volta è così potente da influenzare tale interpretazione. Probabilmente è per questo che "la maestra" è quotidianamente utilizzata a differenza di altri nomi indicanti professioni e incarichi che le donne hanno iniziato a ricoprire solo in tempi recenti (a partire da presidenta, ministra, sindaca, ma anche ingegnera e avvocata). Il celebre glottologo Giacomo Devoto, in una prefazione alla traduzione italiana de Il marxismo e la linguistica di Stalin, paragonò la grammatica ai profili delle Alpi, che «sono il risultato di un processo di levigazione da parte dei ghiacciai come la grammatica è il risultato di un processo di levigazione della storia».

Le regole umane cambiano. Quelle grammaticali con molta lentezza. Non c'è motivo, quindi, per non immaginare nel tempo una evoluzione delle forme femminili di funzioni, professioni e incarichi, anche quando, poiché ancora non diffusi, ci sembrano suonare male. Né i modi per aggirare il maschile esteso devono per forza ritenersi ridicoli. La domanda però è se ci si può sentire offesi, anzi offese, dalle regole grammaticali così come si sono sedimentate. È lecito dubitare che concentrare l'attenzione, come sembra avvenire negli ultimi anni, sull'imposizione di regole nuove come nuova forma di rispetto di genere sia utile a una completa parità di genere (comprese le identità non binarie).

Sarebbe bello che chi si sente offes* dall'uso del maschile esteso faccia un passo in avanti e pretenda che il superamento degli stereotipi si raggiunga con la possibilità concreta di conquistare nel mondo reale il prestigio, la riconoscenza, l'autorevolezza, la credibilità che chiunque può provare a meritarsi. Nel 1987, su incarico della Presidenza del Consiglio dei ministri, Alma Sabatini pubblicava una ricerca su Il sessismo nella lingua italiana, che, sulla scorta di alcune indagini americane degli anni Settanta, aveva il fine di rilevare le forme sessiste del linguaggio e raccomandare le varianti non discriminatorie. Lo stesso anno, Margaret Thatcher ricopriva per il terzo mandato la carica di primo ministro. Dobbiamo davvero chiederci quale tra i due fatti ha contribuito di più alla causa dell'emancipazione di genere? L'Europa degli anni Settanta, l'Europa della Lady di ferro che non amava il femminismo e non era amata dai movimenti femministi, era un'Europa molto più maschile e maschilista. Come racconta Carol Thatcher nella biografia del padre, lo stesso vertice del partito conservatore non poteva immaginare di essere guidato da una donna e pensava che la vittoria della Thatcher sarebbe durata il soffio di una curiosità politica o, peggio, di un esperimento femminista. Eppure la leadership della Thatcher è stata una delle più importanti dimostrazioni che la capacità di realizzare le proprie ambizioni, quali che siano, e di essere rispettati nelle scelte, nelle idee e nei comportamenti non dipendono dal genere. Nella prima metà dell'Ottocento, Giuseppe Gioacchino Belli dedicò un sonetto a una madre che dileggiava il figlio per aver scelto come moglie una dottoressa anziché una "ssciacquetta". Oggi, le donne sono molto più che dottoresse.

Il cammino per l'emancipazione femminile è stato lungo e complesso ma è difficile non vedere quanta strada sia stata percorsa: il voto fu concesso alle donne solo nel 1945, l'accesso alla magistratura nel 1963. Resta ancora del cammino da fare, specie negli ambienti domestici, dove molti comportamenti sono ancora quelli che impediscono una reale pari opportunità, nel senso letterale di avere le stesse occasioni. Di questo è bene preoccuparsi, specie nelle università che sono luogo per eccellenza di formazione: delle regole di comportamento, delle regole di rispetto concreto verso le donne, prima che di quelle grammaticali, le quali, come le rocce alpine, cambiano e si trasformano attraverso un processo naturale di sedimentazione che segue, e non precede, il corso delle umane vicende. —

© RIPRODUZIONE RISERVATA

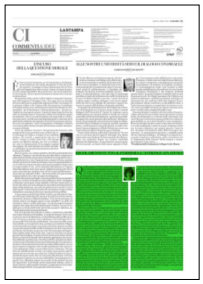

I dati Istat sul 2023: le famiglie italiane hanno intaccato il patrimonio

Inflazione, addio risparmio Consumi saliti di 75 miliardi

IL DOSSIER

Sandra Riccio

Alle prese con un'inflazione elevata, con un potere d'acquisto in calo e una pressione fiscale crescente e dunque costrette a sacrificare i risparmi. Così le famiglie italiane secondo i dati diffusi ieri dall'Istat.

I numeri sono riferiti al 2023 e raccontano di condizioni economiche appesantite dal caro-vita nonché dalle rate dei mutui più pesanti. La spesa per consumi finali è salita del 6,5%, quasi 75 miliardi in più ma con una spesa più alta e una capacità di acquisti più bassa. È emerso un peggioramento della possibilità di risparmio che l'anno scorso ha toccato il minimo dal 1995. In pratica per far quadrare i conti, le famiglie hanno dovuto attingere ai risparmi.

Eppure il reddito disponibile delle famiglie consumatrici l'anno scorso è aumentato del 4,7%, quasi 59 miliardi. Ma la capacità di spesa si è ridotta dello 0,5%. Questo a causa del forte aumento dei prezzi al dettaglio che ha caratterizzato il 2023 e che ha impoverito le famiglie. Colpisce il calo della propensione al risparmio, ambito in cui gli italiani sono stati sempre campioni. Ma l'innalzamento dei prezzi dei beni di consumo e l'aggravamento del potere d'acquisto hanno reso questa pratica sempre più difficile. «I numeri dimostrano non solo il peggioramento delle condizioni economiche delle famiglie ma anche l'inadeguatezza delle misure di contrasto attuate dal governo, che non ha saputo adottare provvedimenti efficaci in grado di tutelare le tasche degli italiani» è il commento del presidente del Codacons, Carlo Rienzi. Di sicuro anche il caro energia ha avuto la sua parte: «Il mancato rinnovo degli sconti di Draghi su carburanti e bollette della luce e del gas hanno inciso sul reddito disponibile delle famiglie in termini reali» analizza Massimiliano Dona, presidente dell'Unione Nazionale Consumatori. Pesano anche le tasse: dai numeri Istat emerge come nel 2023 le imposte correnti pagate dalle famiglie italiane sono aumentate di 24,6 miliardi (+10,7% sul 2022) per la crescita di Irpef (+10,2%) e ritenute sui redditi da capitale e risparmio gestito (+23%).

Ora l'attenzione si sposta sulle tendenze future. «Occorre aspettare prima di lanciare allarmi - dice Giuseppe Russo, a capo del Centro Einaudi -. La sensazione è che nei dati Istat non sia scritto un declino della propensione al risparmio degli italiani quanto piuttosto un bisogno di accumulare risparmi che è meno urgente». L'esperto spiega che l'andamento è attribuibile al crescente tasso di occupazione nel nostro Paese, il quale porta a una maggiore stabilità finanziaria e a una minore necessità di risparmiare. —

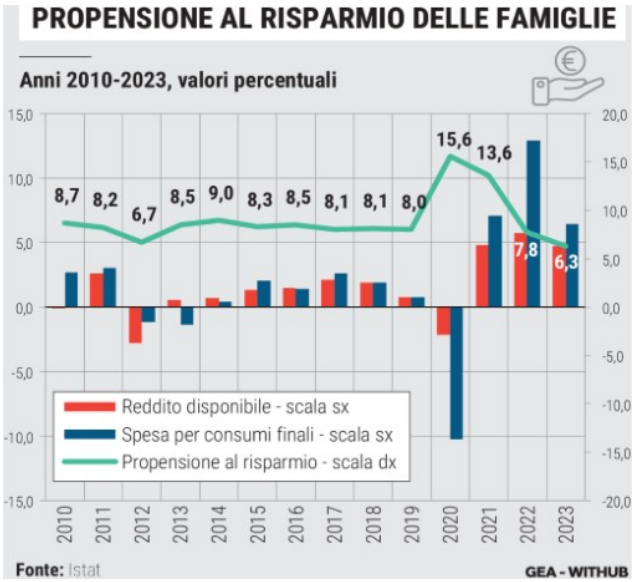

Ritaglio stampa ad uso esclusivo del destinatario, non riproducibile

LE PREVISIONI

Pil 2024, Bankitalia conferma il +0,6%

—Servizio a pagina 3

VERSO IL DEF

Bonus edilizi: conto finale oltre 200 miliardi Debito pubblico su

Il conto finale di superbonus e degli altri bonus edilizi potrebbe superare i 200 miliardi di spesa. L'amministrazione finanziaria sta esaminando le centinaia di migliaia di comunicazioni su sconti in fattura e cessione del credito per il 2023 arrivati giovedì scorso. Le ipotesi su cui anche ieri si è lavorato al ministero dell'Economia convergono sullo scenario più complesso: quello di un contatore che supera i 200 miliardi. —a pagina 3

Bonus edilizi, la spesa sfonda i 200 miliardi Bankitalia: +0,8% il Pil corretto per il 2024

Via Nazionale

Numeri finali del 110% solo lunedì, ma debito verso la risalita rispetto al 2023

Carlo Marroni
Gianni Trovati
ROMA

I numeri del Superbonus hanno bisogno ancora di qualche tempo per arrivare al loro assetto finale. Da lì, al termine dell'analisi condotta dall'amministrazione finanziaria sulle centinaia di migliaia di comunicazioni sugli sconti in fattura e le cessioni dei crediti 2023 arrivate entro la mezzanotte di giovedì, si misurerà l'eredità lasciata dai crediti d'imposta sul debito di questo e dei prossimi anni.

Ma tutte le ipotesi della vigilia su cui anche ieri si è lavorato al ministero dell'Economia convergono sullo scenario più complesso: quello di un contatore dei bonus edilizi che sfonda quota 200 miliardi, per tre quarti generati dai Superbonus. Con la conseguenza di un debito che dal 137,3% del Pil calcolato dall'Istat per lo scorso anno risale verso l'area del 140% scritta nell'ultima NaDef, quando però il prodotto interno lordo era indicato a livelli più bassi degli attuali. I numeri, al centro ieri anche di un faccia a faccia a Palazzo Chigi fra la premier Giorgia Meloni e il ministro dell'Economia Giancarlo Giorgetti in vista del Def atteso martedì in consiglio dei ministri, ballano ancora sotto molte variabili. Ma la strada pare tracciata, in una direzione che il Governo avrebbe evitato volentieri, alla vigilia della nuova stagione dei rating che partirà il 19 aprile con S&P. Sulle conseguenze del passato, però, non c'è più modo di agire: anche se ipotecano una grossa fetta della politica economica del futuro.

Il ritmo di uscita progressiva dalle sabbie mobili dei bonus edilizi dipenderà ovviamente anche dalla crescita. Sul punto, il Governo ipotizza un +1% per quest'anno e un +1,2% per l'anno prossimo. Con un po' di ambizione in più rispetto agli altri osservatori.

La conferma è arrivata ieri da Banca d'Italia, che ha ribadito la sua stima di +0,6% per il 2024 e di +1% per il 2025. In termini confrontabili con il Def, quindi non corretti per le giornate lavorative, il dato diventa +0,8% quest'anno e +0,9% il prossimo. L'attività economica – osserva Via Nazionale nelle proiezioni macroeconomiche per il triennio 2024-26 - beneficerebbe della ripresa della domanda estera e del potere d'acquisto delle famiglie, ma condizioni di finanziamento ancora restrittive e il ridimensionamento degli incentivi all'edilizia residenziale peserebbero sugli investimenti. L'inflazione diminuirebbe nettamente nel 2024, all'1,3% (5,9% media 2023), principalmente per via degli effetti della discesa dei prezzi dell'energia e dei prodotti intermedi.

Nemmeno a Bruxelles si ipotizzano revisioni al rialzo. «Le stime della Commissione parlano per l'Italia di una crescita dello 0,6-0,7% per quest'anno. Penso che, in linea di massima, le confermeremo attorno a metà giugno, quando presenteremo le previsioni ulteriori», ha detto il commissario Ue per gli Affari economici Paolo Gentiloni.

Lo scenario previsivo degli esperti di Bankitalia presuppone che il contesto internazionale, seppure incerto, non comporti particolari tensioni sui mercati delle materie prime energetiche e su quelli finanziari. Si ipotizza che la domanda potenziale nei principali mercati di destinazione delle esportazioni italiane torni a espandersi nel triennio, di circa il 2,5% in media all'anno. Sulla base dei contratti futures, i prezzi delle materie prime energetiche si ridurrebbero gradualmente nell'orizzonte previsivo. I costi di finanziamento per imprese e famiglie rimarrebbero elevati nell'anno in corso per ridursi gradualmente nel prossimo biennio.

Sul Pil, gli effetti positivi di ipotesi su materie prime e tassi sarebbero in larga parte compensati dal più accentuato rallentamento dell'attività nell'edilizia proprio per la progressiva rimodulazione degli incentivi.

I consumi delle famiglie, dopo il netto calo di fine 2023, sarebbero tornati a crescere nel primo trimestre e continuerebbero ad aumentare a tassi lievemente superiori a quelli del Pil, beneficiando del recupero del potere d'acquisto. Gli investimenti rallenterebbero in modo vistoso, frenati dal rialzo dei costi di finanziamento oltre che dal freno ai bonus edilizi. L'effetto di questi fattori verrebbe in parte compensato dal Pnrr. Il saldo della bilancia dei pagamenti, tornato positivo nel 2023, continuerebbe a migliorare, avvicinandosi al 2% del Pil nel 2026.

Ritaglio stampa ad uso esclusivo del destinatario, non riproducibile

L'occupazione, in forte aumento nel 2023, continuerebbe a crescere ma a ritmi inferiori, con un tasso di disoccupazione al 7,4 per cento nel 2026.

© RIPRODUZIONE RISERVATA

GENTILONI: CONFERMEREMO IL PIL

«In linea di massima confermeremo» le stime della Commissione Ue sul Pil dell'Italia (0,6-0,7% nel 2024). Così il commissario Ue Paolo Gentiloni

NELL'ULTIMO ANNO SONO SPARITI 1.600 POSTI E I GIOVANI VENGONO PAGATI 9 EURO LORDI L'ORA

DS10239 DS10239

Il precariato dilaga a Savona A termine il 90% dei contratti

Allarme della Cgil sulla crisi occupazionale e sul peggioramento delle condizioni offerte ai lavoratori

Savona è la provincia ligure con la situazione occupazionale peggiore. Il saldo, rispetto al 2022, è il peggiore: meno 1.600 occupati. La qualità del lavoro è sempre più bassa: oltre il 42% dei contratti è part time. Le più penalizzate restano le donne. Infine, un dato su tutti: oltre 14 mila lavoratori guadagnano meno di 9 euro lordi l'ora».

SILVIA CAMPESE - ALL'INTERNO

Un momento dell'assemblea provinciale di Cgil alla società di mutuo soccorso La Rocca

SALDO NEGATIVO IN PROVINCIA DI SAVONA CON MENO 1.600 OCCUPATI

Allarme Cgil sul precariato "Pagati 9 euro lordi all'ora"

Pasa (Camera del lavoro): "Cresce il lavoro part time, un aumento del 22 per cento"
Giovedì 11 aprile proclamato lo sciopero generale con un presidio sotto la Prefettura

SILVIA CAMPESE
SAVONA

«Savona è la provincia ligure con la situazione occupazionale peggiore. Il saldo, rispetto al 2022, è il peggiore: meno 1.600 occupati. Soprattutto la qualità del lavoro è sempre più bassa: oltre il 42 per cento dei contratti è part time. Le più penalizzate restano le donne. Infine, un dato su tutti: oltre 14 mila lavoratori guadagnano meno di 9 euro lordi l'ora. Questo comporta un saldo annuo al di sotto dei 10 mila euro».

Il lavoro povero e l'occupazione precaria sono stati i temi affrontati da Andrea Pasa, segretario di Cgil savonese, nell'assemblea provinciale della Camera del Lavoro. Con un appello all'adesione dello sciopero generale dei lavoratori privati di giovedì prossimo, l'11 aprile. Dalle

Ritaglio stampa ad uso esclusivo del destinatario, non riproducibile

11 alle 13, sotto la Prefettura di Savona, ci sarà un presidio dove verranno rivendicati i temi della sicurezza sul posto di lavoro, ma sarà anche evidenziata con forza la necessità di difendere il lavoro stabile.

«Lottiamo per un'occupazione di qualità - dice Pasa-. Oltre il 90 per cento dei nuovi contratti, stipulato nel 2023, è precario. Tutti i dati dell'impiego, nella nostra provincia, sono negativi, pur se paragonati all'epoca pre pandemia. Nonostante l'area di crisi complessa perdiamo duemila addetti nel settore dell'industria. Inoltre cresce il dato del lavoro part time, imposto e non scelto dai dipendenti: rispetto al 2022 l'anno successivo l'aumento è stato del 22 per cento. Ciò significa stipendi minori. Ad essere colpite sono soprattutto le donne: l'aumento più significativo riguarda il lavoro femminile, che resta svantaggiato rispetto all'impiego degli uomini».

Ricadute anche sul settore della sicurezza. L'allarme, in questo senso, è pesante. «La nostra regione - dice Pasa- ha numeri preoccupanti: in Liguria muore un lavoratore ogni 15 giorni. A Savona sono 80 le morti bianche tra il 2012 e i primi mesi del 2024. Non è accettabile che si continui a morire sul luogo del lavoro».

Cgil lancia un appello ai politici affinchè scendano in campo in difesa del lavoro di qualità. «Il prossimo giugno - conclude Pasa- 44 amministrazioni comunali su 69, in provincia di Savona, saranno chiamate al voto e al rinnovo degli amministratori. Ai candidati poniamo una domanda chiara e diretta: da che parte state rispetto ai temi del lavoro? La politica assuma una posizione chiara e netta sulle battaglie fondamentali che incidono sulla qualità di vita dei cittadini. Chiediamo ai candidati sindaci di esprimersi sul tema del lavoro prima delle urne. Dopo lo sciopero di giovedì prossimo proseguiremo con il nostro impegno partendo con la raccolta di firme per il referendum sui licenziamenti, sulla precarietà e sulle formule degli appalti. Un impegno ancora più importante, alla luce delle condizioni economiche e sociali della provincia di Savona». —

© RIPRODUZIONE RISERVATA

Gdo, porta d'ingresso dell'agro-alimentare all'estero. Il caso Carrefour

La gdo come porta d'ingresso dei prodotti agro-alimentari italiani nei mercati esteri. È la sfida che si pone Ettore Prandini come presidente di Coldiretti e soprattutto di Filiera agricola italiana, spin-off dell'organizzazione degli imprenditori agricoli specializzata in progetti di filiera. Tra questi ultimi, per l'appunto, c'è «Firmato dagli agricoltori italiani» che promuove la rintracciabilità dei prodotti agro-alimentari fin dalla loro materia prima (ortofrutta compresa), l'adeguata remunerazione degli agricoltori e una produzione etica e responsabile (anche verso il benessere degli animali). «Firmato dagli agricoltori italiani» è anche un marchio che compare sui prodotti di alcune insegne, partner di Coldiretti-Filiera agricola italiana come Bennet, Carrefour, Lidl, Abbi group e Metro (senza dimenticare gli accordi con l'industria di marca). «Il primo passo è stato garantire un giusto reddito al lavoro degli agricoltori», ha sottolineato ieri Prandini durante l'evento "Carrefour per il made in Italy". «Guardando al futuro, invece, la prossima sfida sarà portare le nostre eccellenze sui mercati esteri. Inoltre estenderemo il progetto tra maggio e giugno anche al pescato e ai prodotti vitivinicoli». Per il consumatore finale, sempre secondo Prandini, sarà per esempio possibile seguire la barca che ha appena pescato, fino a quando si passa alla fase successiva della lavorazione del pesce. Così, ha concluso Prandini, tracciabilità diventa sinonimo di trasparenza e attenzione alla sensibilità green della clientela.

Nel caso concreto dell'intesa con Carrefour Italia, avviata nel 2019, il bollino «Firmato dagli agricoltori italiani» non solo compare sui prodotti della marca del distributore dell'insegna francese ma, più in generale, rientra nell'export alimentare tricolore della stessa insegna verso il network internazionale del suo gruppo. Tradotto in cifre, si tratta di un giro d'affari da quasi 1,2 miliardi di euro, in crescita del 44% dal 2021 al 2023, contabilizzato dall'insegna diretta nella Penisola dal ceo Christophe Rabatel. In particolare, l'incremento 2023 su 2022 è stato del 5% per Carrefour Italia che ha archiviato lo scorso esercizio con ricavi per 4,4 miliardi di euro, su del 3,1%, stando ai dati pubblicati dal polo globale della distribuzione guidato dal ceo Alexandre Bompard. Tra le categorie più richieste dai clienti dei punti vendita Carrefour all'estero c'è l'ortofrutta italiana mentre la categoria vino è cresciuta del 99%, nel 2023, a quota 60 mln di euro.

Marco A. Capisani

© Riproduzione riservata

Marketing Oggi

Vacanze, vince il lungo raggio

Il caso L'amministratore delegato, Davide Bollati

«Davines, siamo diventati a saldo zero per la plastica»

«Non basta la sostenibilità per stare sul mercato, ma è una conditio sine qua non. Una scelta di campo l'Europa l'ha fatta, in Italia faccio fatica a vederla. Eppure abbiamo una lunga tradizione nel campo della sostenibilità, della circolarità e del riciclo. Se c'è una zona che deve spingere più di altri sulla sostenibilità è la Pianura Padana, dati i livelli di inquinamento che abbiamo e le imprese possono dare un contributo molto importante in questa transizione». Davide Bollati, presidente del gruppo Davines ne è convinto. L'azienda, da 40 anni attiva nel settore della cosmetica professionale, è impegnata da tempo su questo fronte e, a conferma di quest'impegno, a fine 2023 ha ottenuto la terza certificazione B Corp con un punteggio di 123,5 registrando un significativo miglioramento rispetto alle due precedenti certificazioni del 2016 e 2020.

«Nel nostro approccio è centrale il coinvolgimento dei nostri interlocutori, dai fornitori ai clienti, dai collaboratori ai saloni e ai centri estetici, perché crediamo che solo in questo modo riusciremo ad attivare le reazioni a catena e gli effetti di propagazione in grado di affermare un nuovo modello capitalistico di crescita rigenerativa, equa e sostenibile», sottolinea Davide Bollati.

Davines, che nel 2023 ha raggiunto i 260 milioni di fatturato e nel 2024 punta ad avvicinarsi ai 300 milioni, ormai da alcuni anni adotta l'analisi *Life Cycle Assessment*, che consente di valutare da un punto di vista quantitativo la sostenibilità dei prodotti in ogni fase del loro ciclo di vita. L'analisi viene applicata a tutti i nuovi prodotti e grazie a questo sistema viene scelto il materiale con impatto minore in fase di sviluppo del prodotto, quando possibile viene preferito l'uso di materiali riciclati e i packaging sono progettati in modo da aumentarne la riciclabilità. Dal 2021 l'azienda misura le proprie emissioni di anidride carbonica equivalente e nel 2022 ha firmato un impegno con la *Science Based Targets initiative* con l'obiettivo di raggiungere emissioni nette zero entro il 2050.

L'azienda da diversi anni ha una partnership con con Plastic Bank che prevede che per ogni prodotto confezionato in plastica che viene venduto, venga raccolta una quantità equivalente di plastica e rimossa dalle aree costiere di Paesi come Indonesia, Filippine e Brasile. Grazie a questa collaborazione nel 2021 sono state raccolte 100 tonnellate di plastiche in Brasile, nelle Filippine e in Indonesia con la campagna «Rethinking Plastic», mentre nel 2022 Davines ha voluto ampliare il suo impegno recuperando una quantità di plastica equivalente a quella dei prodotti venduti, per un totale di 779,126 tonnellate rimosse dall'ambiente negli stessi Paesi. «È un impegno concreto che ci siamo dati perché siamo consapevoli che il packaging è tra le aree con maggior impatto nella beauty industry — spiega Bollati — .Oltre alla collaborazione con Plastic Bank, siamo anche impegnati a ridurre la nostra domanda di plastica, grazie all'eco-design ne stiamo progressivamente riducendo l'impiego nei nostri packaging».

Valentina Iorio

© RIPRODUZIONE RISERVATA

Il gruppo

● L'idea di «Bellezza Sostenibile», che coniuga la chimica di origine naturale più all'avanguardia con il rispetto dell'ambiente e della società ha portato il gruppo Davines a diventare una Benefit Corporation nel 2016

Al vertice Davide Bollati, presidente del gruppo Davines. La sede, il Davines Village, è stata progettata da Matteo Thun

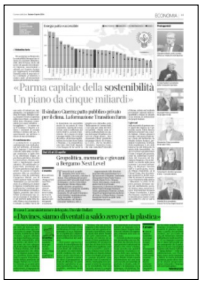

Ritaglio stampa ad uso esclusivo del destinatario, non riproducibile

«Parma capitale della sostenibilità Un piano da cinque miliardi»

Il sindaco Guerra: patto pubblico-privato per il clima. La formazione Transition Farm

parma greenweek festival della green economy

di **Valentina Iorio**

Per accelerare sul fronte della sostenibilità bisogna fare sistema. Il «contratto climatico» della città di Parma, frutto del lavoro di squadra tra istituzioni, imprese, associazioni e aziende, ne è la prova. Il piano per raggiungere la neutralità climatica entro il 2030 vale oltre 5 miliardi. «L'obiettivo è chiaro e tutti i 46 sottoscrittori stanno già mettendo in campo una serie di azioni per raggiungerlo», ha spiegato il sindaco di Parma, Michele Guerra, durante l'evento di apertura della Green Week. «La sostenibilità deve diventare conveniente per essere attrattiva — ha aggiunto —. Lo scorso anno il Comune è riuscito a ridurre i consumi di energia elettrica e termica del 25%, risparmiando un milione e mezzo di euro di bollette».

Il cambiamento

A scommettere su questo cambiamento sono tutti gli attori del territorio. «Il mondo delle imprese è fortemente coinvolto nella sfida, ma bisogna cominciare a capire dove si sta chiedendo troppo. Le pmi fanno più fatica a investire in innovazione, bisogna aiutarle a raggiungere questi obiettivi», ha sottolineato Gabriele Buia, presidente dell'Unione parmense degli industriali. Su questo le banche possono dare un contributo decisivo, come ha confermato Giampiero Maioli, ceo di Crédit Agricole Italia. Il piano Transizione 5.0, con una dotazione di 4 miliardi, per aiutare le imprese, in particolare quelle più piccole, a realizzare progetti di transizione ecologica e digitale, potrebbe dare un'ulteriore accelerazione ma, come ha ricordato il vicedirettore del *Corriere della Sera* Daniele Manca, non è ancora stato attuato. La sfida è far sì che la transizione sia sostenibile anche da un punto di vista economico. Aspetto di cui non si tiene conto a sufficienza nel Green Deal Ue, secondo il presidente del gruppo Feralpi Giuseppe Pasini, con il rischio di perdere «il sistema manifatturiero che ha fatto forte l'Italia e l'Europa» e la competizione con Cina e Stati Uniti. Quando c'era bisogno di far sentir la propria voce a Bruxelles, però, l'Italia spesso si è mossa tardi, e non solo per colpa dei decisori politici. «Finora come sistema confindustriale non siamo stati capaci di parlare ai tavoli nei tempi giusti», dice Alessandro Chiesi, presidente del gruppo Chiesi e di «Parma, io ci sto!», che ha ricordato l'iniziativa Transition Farm, che vede coinvolta l'Università di Parma, attivata sul territorio per formare i giovani sulla sostenibilità e dotare le aziende di un sistema di misurazione dei propri risultati.

I giovani

Sulla necessità di portare nuovi saperi alle imprese si è soffermata anche Fulvia Bacchi, direttore generale Unic concerie italiane. Attrarre giovani è cruciale e chi innova di più riesce a farlo più facilmente, ha ribadito Ermete Realacci, presidente Fondazione Symbola. Nella manifattura il 40% delle imprese ha già imboccato la strada della sostenibilità. Anche nel settore agroalimentare il tema è sempre più presente, come ha confermato il presidente del Consorzio del Parmigiano Reggiano, Nicola Bertinelli. La crescita della green economy è un trend irreversibile e la direzione tracciata dall'Ue è quella giusta, secondo Filippo Zuppichin, ad di Piovan Group, uno dei principali produttori a livello mondiale di sistemi di automazione per l'industria della plastica e alimentare. Le città e le imprese possono diventare motore del cambiamento, secondo Monica Araya, *executive director International European Climate Foundation*. A patto che riescano a convincere i loro interlocutori, dentro e fuori dai confini Ue, che ne vale la pena.

© RIPRODUZIONE RISERVATA

Ritaglio stampa ad uso esclusivo del destinatario, non riproducibile

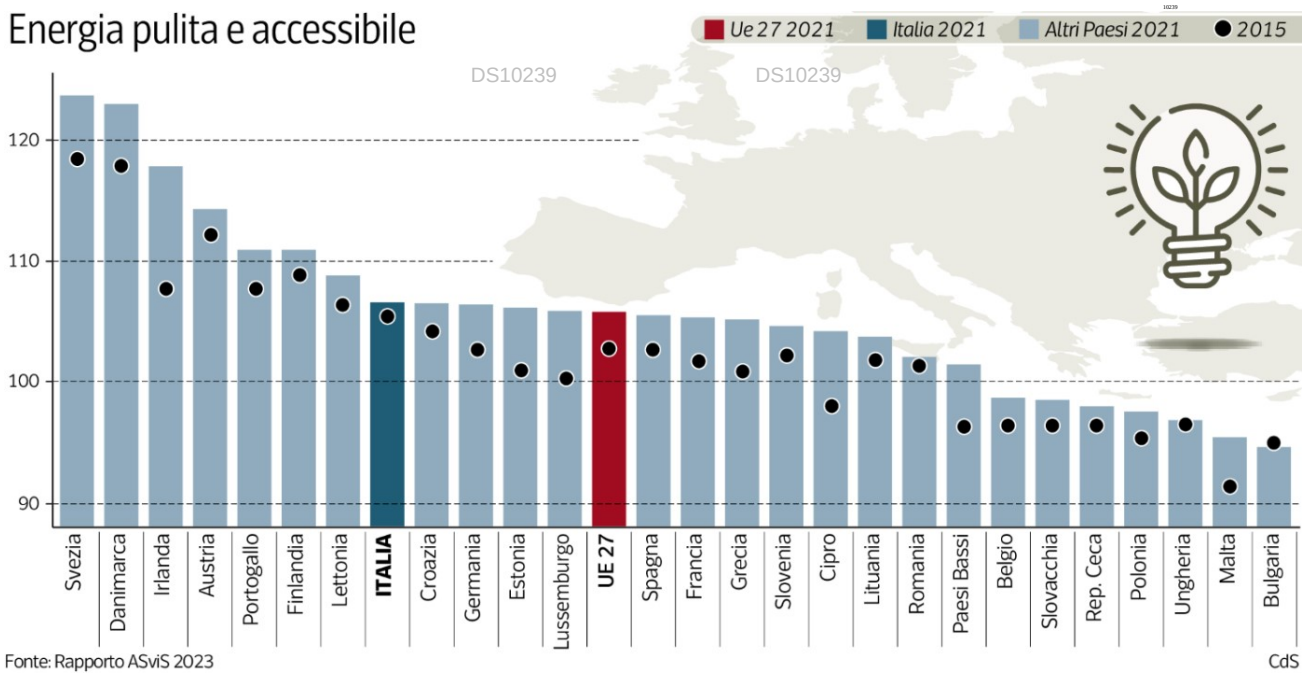

Protagonisti

Giampiero Maioli, *senior country officer* per l'Italia di Crédit Agricole

Giuseppe Pasini, presidente del gruppo Feralpi

Fulvia Bacchi, direttrice generale di Unic – Concerie Italiane

Ermete Realacci, presidente della Fondazione Symbola

Alessandro Chiesi, presidente del gruppo Chiesi

Gabriele Buia, presidente Unione Parmense degli Industriali

Ritaglio stampa ad uso esclusivo del destinatario, non riproducibile

«Demografia e imprese» in Bocconi

A2A: 3.250 euro l'anno a chi ha figli piccoli Un mese in più di congedo

120 milioni
l'investimento di A2A a sostegno della genitorialità, si tratta di dieci milioni l'anno per 12 anni, da qui al 2035

di **Rita Querzè**

La denatalità è un problema per le aziende. E così le imprese si fanno carico di politiche per riscaldare l'inverno demografico.

Esemplare il caso di A2A. La multiutility dell'elettricità e del gas ha varato un intervento su 12 anni. Non parole ma investimenti: 10 milioni di euro l'anno, in tutto 120 milioni. Per fare sostanzialmente due cose. La prima: garantire un mese aggiuntivo di maternità o paternità ai dipendenti, un periodo a stipendio al 100% a carico dell'azienda, con la possibilità di optare in alternativa sulla liquidazione del controvalore economico. La seconda: un contributo ai dipendenti/genitori per l'educazione dei figli e la conciliazione vita-lavoro. In particolare vengono rimborsate spese per educazione e istruzione pari a 3.250 euro fino ai tre anni del bambino, 700 euro dai 4 ai 6 anni, 300 euro dai 7 agli 11, 200 euro dai 12 ai 18 anni. Tra i 4 e i 10 anni del figlio è in aggiunta previsto un contributo baby sitter da 450 euro l'anno; si parla inoltre di un contributo campus estivi per i figli dai 6 ai 13 anni pari a 800 euro l'anno.

A spiegare la *ratio* dell'iniziativa, durante un evento in Bocconi introdotto dalla vicedirettrice vicaria del *Corriere*, Barbara Stefanelli, l'amministratore delegato di A2A, Renato Mazzoncini. «A Brescia, secondo un'analisi della Confindustria del territorio, nel 2030 verrà a mancare il 20% della forza lavoro per il calo demografico. Noi possiamo dare un contributo per invertire la rotta a partire dalla nostra popolazione aziendale», chiarisce il manager. «La strada — aggiunge —potrebbe essere quella di costruire una cordata con altre imprese per favorire queste politiche».

A2A intende lavorare anche sulla cultura interna. «Il fatto che le donne si facciano carico della gran parte del lavoro domestico non deve diventare una penalizzazione sul piano del percorso professionale, e per questo bisogna agire sulla formazione di tutti», continua Mazzoncini.

A monte del progetto c'è un accordo con le parti sociali. «Le politiche pubbliche sono necessarie, ma anche le aziende possono dare un contributo importante, i cui effetti vanno essere monitorati nel tempo», ha detto il rettore della Bocconi Francesco Billari. «Se per i padri la leva del congedo può essere ancora ampliata, per le madri sarebbe importante un incentivo al rientro — aggiunge la prorettrice Paola Profeta —. Anche attraverso forme di flessibilità del lavoro».

© RIPRODUZIONE RISERVATA

Renato Mazzoncini

Corriere della Sera
06-APR-2024 pagina 48-49 /

Eventi
Orizzonti

La vita della cellulosa diventa uno spettacolo

Tra podcast e libri, il racconto di come si recupera una risorsa

Amelio Cecchini
«Incidere sulla società per diffondere in modo concreto la cultura del riciclo della carta»

Il progetto

di **Peppe Aquaro**

E adesso sfogliamo gli eventi. Anche perché, mai verbo fu più indicato di questo, parlando di «Paper Week», la quarta edizione della settimana (dall'8 al 14 aprile) di formazione, informazione e confronto sul tema della qualità della raccolta differenziata di carta e cartone, e sul valore della filiera del riciclo. Del resto, chi organizza il tutto è Comieco, il Consorzio nazionale per il recupero e il riciclo degli imballaggi a base cellulosica, i cui numeri parlano da soli: la differenziata di carta e cartone ha superato, lo scorso anno, i 3,6 milioni di tonnellate del record del 2021.

Dove va a finire e che cosa diventa il materiale cellulosico? Lo scopriremo visitando, dal 9 al 12 aprile, i 112 luoghi, tra cartiere, aziende cartotecniche e impianti di recupero (destinazione dell'iniziativa «RicicloAperto»), nei quali avviene la trasformazione della carta da rifiuto a risorsa preziosa. «Il viaggio di "RicicloAperto" è iniziato ventidue anni fa con l'obiettivo di permettere agli studenti di toccare con mano quello che succede alla carta dopo il cassonetto, in modo da coinvolgere le generazioni più giovani direttamente e incidere così sulla società per diffondere in modo concreto la cultura del riciclo della carta», ricorda Amelio Cecchini, vicepresidente di Comieco.

Un viaggio su è giù per l'Italia (dall'impianto Ds Smith Recycling nel Milanese, a quello tarantino della Recsel srl, oppure dal Museo della stampa e dell'arte di Lodi al Museo dell'Ambiente di Rende, in Calabria, e tanti altri ancora), ma con una capitale del riciclo della carta e cartone: Salerno. Una città non scelta a caso: secondo i dati più recenti, è un punto di riferimento per il Sud, e starebbe per raggiungere la media di raccolta nazionale dei 60 chilogrammi per abitante.

Il merito va anche al lavoro svolto in questi ultimi anni da Salerno Pulita, l'azienda che si occupa della raccolta dei rifiuti e della gestione degli impianti di conferimento. Non solo. Tra le 3.300 aziende che fanno parte di Comieco, «Cartesar», il primo distretto della carta al Sud, è nel Salernitano. Più che meritato, quindi, l'annullo filatelico di Poste Italiane: lunedì 8 aprile, dalle 9 alle 13, all'esterno di Palazzo di Città. Stesso luogo e data per il primo dei settanta talk e convegni della Paper Week, sulla «Potenzialità del Meridione per un'economia sempre più circolare».

Ma Paper Week, organizzata in collaborazione con Federazione Carta e Grafica e Unirima, è soprattutto un evento nazionale e c'è solo l'imbarazzo della scelta, zigzagando tra gli appuntamenti: da «Un cuore di mamma in scatola» (lunedì prossimo, dalle 16.30 a Ladispoli, alle porte di Roma, si formeranno fiori di carta per la festa della mamma, riciclando sacchetti di carta per uso alimentare) a «L'arte di riciclare la carta», fino al 12 aprile a Milano, dove, dall'utilizzo di carte di scarto del magazzino aziendale Paper and People, l'artista egiziano Yehia Abouelnaga ricaverà 14 opere d'arte di carta riciclata; ma ci sono anche le «Ricette di carta», sia quelle cucinate dagli studenti dell'Istituto De Filippi di Varese, sia quelle dell'istituto alberghiero Virtuoso di Salerno.

E dopo un tour tra impianti e location curiose dove la carta si trasforma, ne sapremo di più su raccolta differenziata e riciclo di carta e cartone. Prontissimi, quindi, per partecipare alla «Paper Week Challenge», dall'8 al 12 aprile, dalle 19 in diretta streaming, collegandoci a *https://www.comieco.org/paper-week-challenge-2024/*. A Salerno, invece, sabato 13 si giocherà alla lotteria: chiunque conferirà cinque imballaggi di carta e cartone negli appositi punti della città, ottiene un biglietto che partecipa all'estrazione un buono acquisto del valore di 50 euro.

Riciclare carta e cartone è anche un fatto culturale. Lo sanno bene nella città di «Salerno Letteratura», curatrice dell'incontro del 9 aprile (nel Complesso San Michele) con

Ritaglio stampa ad uso esclusivo del destinatario, non riproducibile

lo scrittore Diego De Silva, il quale racconterà come e quando è nato il suo rapporto con la carta.

Infine, un salto nel passato con il podcast, «La Divina Carta» (da ascoltare sulle principali piattaforme), con Dante e Virgilio in viaggio tra i gironi della raccolta differenziata. Il vero riciclo? Nel Paradiso, ovviamente.

© RIPRODUZIONE RISERVATA

DS10239

La scheda

● Il ritratto di Comieco: più di 3.300 aziende consorziate, una rete capillare che consente l'avvio a riciclo delle oltre 3,6 milioni di tonnellate di carta e cartone che si raccolgono stabilmente ogni anno, un tasso di riciclo sopra l'80% da ormai 5 anni, in anticipo sugli obiettivi europei

● La Città Capitale ospiterà un palinsesto organizzato da Comieco col patrocinio di Comune di Salerno, Confindustria Salerno, Camera di Commercio di Salerno, Fondazione Carisal, Università di Salerno

Focus

● Il 28° Rapporto annuale sulla raccolta e riciclo di carta e cartone di Comieco evidenzia l'incremento avvenuto nonostante il generale calo dei consumi, dovuto alla guerra e ai costi delle materie prime

La tradizione Alcune fasi della lavorazione della carta nel Museo di Amalfi

Ritaglio stampa ad uso esclusivo del destinatario, non riproducibile

Corriere della Sera
06-APR-2024 pagina 48-48 /

DS10239 DS10239

Eventi

Orizzonti

L'appuntamento Torna la Paper Week di Comieco, mentre l'economia circolare si conferma strategica

QUESTIONI DI CARTA

IL RICICLO È UN'ECCELLENZA ITALIANA, MA SI PUÒ FARE DI PIÙ

Alberto Marchi
«La quota di riciclo degli imballaggi è ora al 92,3%, il miglior risultato di sempre»

Numeri
Strappati ogni anno alle discariche 3,5 milioni di tonnellate di materiali cellulosici

di **Massimiliano Del Barba**

La confezione di pasta da 500 grammi al supermercato. Il pacco di Amazon fuori dalla porta di casa. L'imballaggio della nuova Smart Tv Oled da 55 pollici. I biglietti di auguri in cartoleria. Persino una buona percentuale della carta su cui sono stampati giornali, riviste e libri ha una lunga storia da raccontare. Fatta di esistenze precedenti e di ritorni circolari verso il punto di partenza: la materia prima da cui tutto si crea e si trasforma. Una specie di *metempsicosi* della cellulosa, visto che nel 2023, almeno in Italia, l'articolata filiera della lavorazione, produzione, recupero e rifunzionalizzazione della carta e del cartone è riuscita a riciclare, riportando sul mercato in forme, funzioni e prodotti differenti, oltre il 90% delle confezioni, degli imballaggi e dei fogli che circondano la nostra quotidianità di consumatori. «Il 92,3%, per la precisione, il che è il miglior risultato di sempre, anche se il dato più importante — tiene a sottolineare Alberto Marchi, alla guida della vicentina Burgo Group e dal 2021 presidente di Comieco, il consorzio che si occupa di coordinare le operazioni di recupero e riciclo degli imballaggi a base cellulosica sul territorio nazionale — è che negli ultimi 5 anni abbiamo raggiunto una media dell'85%. In pratica abbiamo già oltrepassato gli obiettivi comunitari al 2025 e centrato il target fissato per il 2030».

Parliamo di 3,5 milioni di tonnellate di materiali cellulosici strappati ogni anno alle discariche e reimmessi nel ciclo economico attraverso la collaborazione fra le amministrazioni locali, che gestiscono in house o affidano alle utility private il servizio di raccolta differenziata dei rifiuti solidi urbani, e le reti logistiche di prossimità — il sistema è strutturalmente regionalizzato perché al di sopra dei duecento chilometri di raggio diventa antieconomico movimentare il materiale — che rivalorizzano la materia prima seconda, cioè il macero. «È da questa collaborazione — prosegue Marchi — che è nato un modello di economia circolare unico per efficienza in Italia e nel mondo: basti pensare che vent'anni fa non arrivavamo al milione di tonnellate annue raccolte». Un'eccellenza italiana che, tuttavia, nasconde ulteriori margini di miglioramento. «Soprattutto il sud — dice il direttore generale del Consorzio, Carlo Montalbetti — evidenzia spazi di crescita ancora ampi e questo è il motivo per cui abbiamo deciso, nell'ambito della Paper Week che organizziamo annualmente con eventi dedicati alla raccolta differenziata e al riciclo di carta e cartone e che quest'anno si terrà dall'8 al 14 aprile, di nominare Salerno Capitale del riciclo della carta». Il Comune campano, in effetti, ha fatto passi da gigante negli ultimi anni, grazie soprattutto alla presenza di un solido distretto industriale e logistico condiviso con Napoli. «È sulle filiere del conferimento, del trattamento e del riciclo come quella campana che bisogna investire — dice Marchi — e i fondi Pnrr possono alimentare questa transizione».

Laura D'Aprile, capo del dipartimento Sviluppo sostenibile del Ministero dell'Ambiente, conferma la tesi. «L'attuazione dei progetti "Faro" di economia circolare finanziati dal Pnrr — spiega — rappresenta una straordinaria opportunità per il nostro Paese per strutturare le filiere industriali nazionali dell'economia circolare. In particolare, l'intervento previsto per il settore della carta e del cartone con 58 impianti oggetto di cofinanziamento (di cui 39 al Centro-Sud, *ndr*) per un contributo complessivo di oltre 105 milioni di euro, comporta benefici ambientali, economici e sociali dato che l'effetto leva degli investimenti si esprime non solo in termini di aumento di benefici economici ma anche in termini di aumento dell'occupazione».

Da lunedì e per sette giorni Salerno sarà dunque al centro di una serie di eventi che

Ritaglio stampa ad uso esclusivo del destinatario, non riproducibile

coinvolgeranno istituti scolastici, associazioni di categoria, realtà culturali e sociali, ma la Paper Week sarà anche l'occasione per presentare un nuovo ambizioso progetto. Il Comune, infatti, dopo aver raggiunto eccellenti livelli di efficienza nel servizio di raccolta differenziata — passando dal 58,3 al 74,7% negli ultimi quattro anni — introdurrà in via sperimentale una tariffa commisurata ai rifiuti prodotti da ciascun cittadino. «Il passaggio dalla tassa alla tariffa puntuale — chiarisce Montalbetti — è il vero cambio di paradigma per potenziare l'economia circolare e diminuire la produzione di rifiuti».

© RIPRODUZIONE RISERVATA

La svolta sarà nel passaggio dalla tassa alla tariffa puntuale
Carlo Montalbetti

I progetti legati al Pnrr in questo settore sono importanti
Laura D'Aprile

La guida

Dall'8 al 14 aprile incontri, dibattiti e impegno corale

Con quasi 40anni di storia dedicati al futuro del riciclo e una filiera in salute Comieco, Consorzio Nazionale per il Recupero e il Riciclo degli imballaggi cellulosici, propone la **Paper Week** 2024 promossa in collaborazione con Federazione Carta e Grafica e Unirima e con il patrocinio di Anci, ministero dell'Ambiente e della Sicurezza Energetica, Utilitalia e Rai per la Sostenibilità. Dall'8 al 14 aprile più di 200 eventi su tutto il territorio nazionale animeranno la campagna corale di informazione, attese oltre 50 mila persone per scoprire tutto sugli imballaggi. Quest'anno la Paper Week avrà per la prima volta anche una capitale: Salerno. Più di 30 appuntamenti gratuiti per conoscere e apprezzare meglio la versatilità del materiale cellulosico. Negli ultimi 10 anni, la raccolta dei materiali cellulosici nell'area meridionale del Paese è cresciuta del 70% con una media di circa 40.000 tonnellate l'anno. Info, orari e programma su **comieco.org**

20 mila
Le tonnellate in più di carta e cartone raccolte nel 2022 rispetto all'anno prima tramite differenziata (+0,6%) a fronte di un calo di produzione totale dei rifiuti di circa 1 milione di tonnellate

61,5 chili
La raccolta pro capite nazionale in Italia, che si configura ancora una volta come un Paese virtuoso in cui la raccolta differenziata è diventata un'abitudine costante dei cittadini

81,2 per cento
Il tasso di riciclo degli imballaggi cellulosici nel 2022. Il dato rappresenta il superamento dell'obiettivo Ue al 2025 previsto per la filiera (75%), indicato dalla Direttiva 2018/852/CE

85 milioni
Quelli stanziati dal Pnrr per il Centro-Sud come contributo a 70 progetti approvati al fine di potenziare l'impiantistica e aumentare la capacità di trattamento della filiera di 700.000 tonnellate

Segnaposto Un modo di riciclare carta e cartone: laboratori di questo tipo saranno alla Paper Week

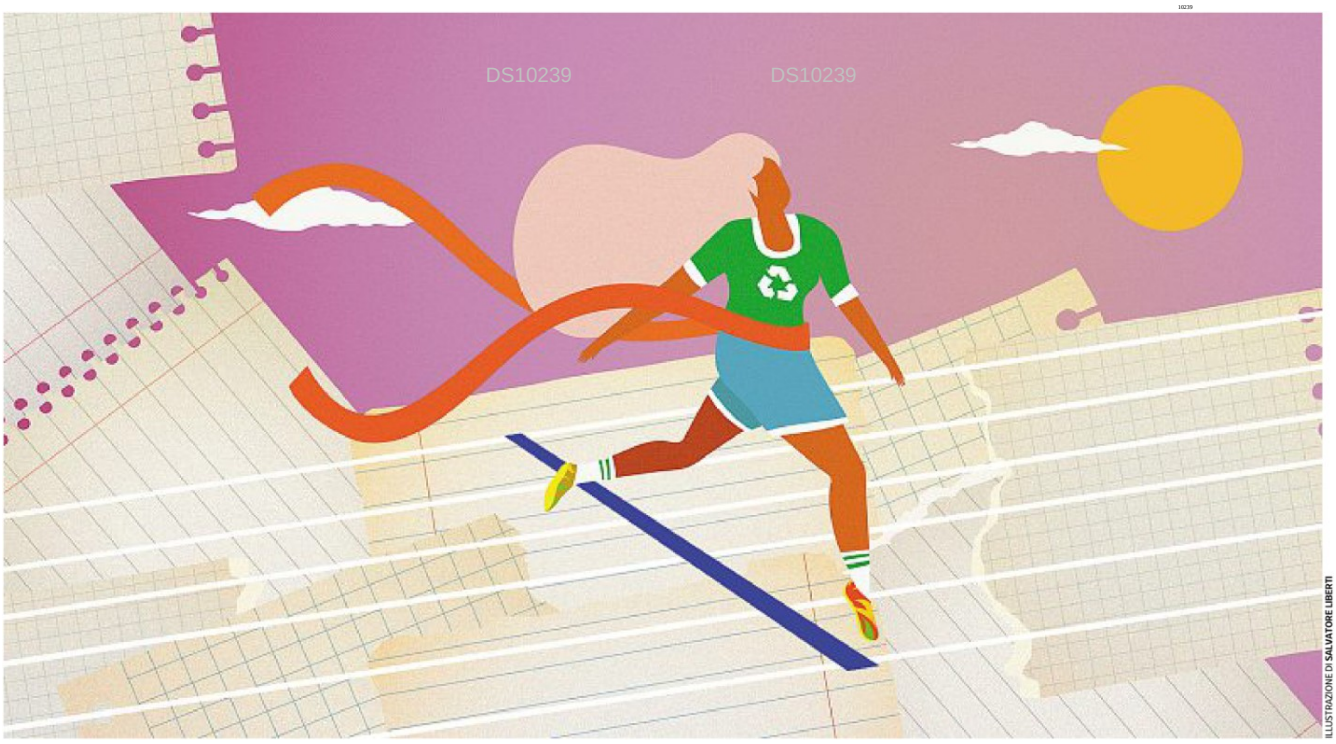

Ritaglio stampa ad uso esclusivo del destinatario, non riproducibile

Siccità

La grande sete della Sicilia "Venga l'esercito"

di Stefano Mancuso

a pagina 26
di Brunetto e Di Peri
a pagina 16

Emergenza climatica

La grande sete della Sicilia

Dopo una sequenza di allarmi in aree specifiche dell'Europa meridionale, è diventata una questione di rilevanza europea

di **Stefano Mancuso**

In Sicilia non piove più. L'acqua negli invasi è molto inferiore al 50% della loro capacità e già ora è difficile immaginare come, senza un provvidenziale intervento meteorologico, sarà possibile garantire, nei prossimi mesi, l'acqua necessaria ai bisogni delle persone e delle attività produttive. La regione Sicilia ha chiesto lo stato di emergenza nazionale e a Palermo da ieri la pressione nelle tubature è diminuita così da risparmiare acqua fino alla prossima stagione invernale.

Il fatto che in Sicilia, così come in gran parte del sud Italia e di vaste aree del Mediterraneo, le precipitazioni si siano ridotte drasticamente negli ultimi decenni non è, davvero, una novità. Soltanto qualche mese fa, a febbraio per la precisione, il Join Research Center dell'Ue (il centro di ricerca che fornisce i dati concreti su cui l'Ue dovrebbe basare le sue scelte) lanciava l'ennesimo segnale sulla siccità nel Mediterraneo. Dopo una sequenza ininterrotta di allarmi riguardanti la siccità in aree specifiche dell'Europa meridionale, dalla Sicilia alla Sardegna, da Malta alla Catalogna, l'allarme siccità nel Mediterraneo è diventato una questione di rilevanza europea: "Eventi di siccità gravi e prolungati hanno colpito l'Europa per oltre due anni e l'Africa settentrionale per sei anni, causando carenze idriche e ostacolando la crescita della vegetazione".

Nello stesso rapporto, scriveva inascoltato il JRC, che i serbatoi in Sicilia erano al di sotto del livello di allerta e "potrebbe essere necessario un razionamento dell'acqua per garantire i servizi minimi". La stessa sorte della Sicilia è toccata alla Catalogna – che ha dichiarato l'emergenza siccità a partire dal primo febbraio scorso – dove le riserve idriche sono ancora più basse che in Sicilia, alla regione dell'Algarve in Portogallo, alla Tunisia, l'Algeria, il Marocco. Insomma, dopo un 2023 che si è appena aggiudicato il titolo di anno più caldo mai registrato, il 2024 si presenta, oltre che molto, molto, caldo (affacciatevi alla finestra, per favore) anche come estremamente siccitoso. I due fenomeni sono ovviamente collegati. È una delle conseguenze più concrete del riscaldamento globale che colpisce ancora più severamente il Mediterraneo di quanto non faccia con altre aree, per ora, più fortunate del pianeta.

Nel 2019, una ricerca pubblicata sulla rivista *Nature*, studiando la larghezza degli anelli di accrescimento degli alberi nell'ultimo secolo, dimostrava che esisteva inequivocabilmente una relazione fra l'aumento delle temperature e quello della siccità. Non è una cosa così scontata come si potrebbe pensare: l'aria più calda, ad esempio, può trasportare più umidità, e quindi più pioggia, ma anche far evaporare più acqua dal suolo di quanto non ne cada con la pioggia stessa. Si tratta di fenomeni complessi che possono avere un impatto differente nelle diverse regioni del pianeta e che nel

la Repubblica
"Conte aiuta la destra"

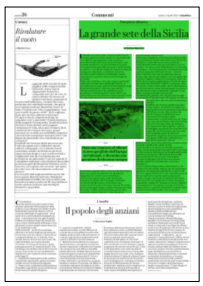
La grande sete della Sicilia
Il popolo degli anziani

Ritaglio stampa ad uso esclusivo del destinatario, non riproducibile

Mediterraneo, per nostra sfortuna, portano ad un aumento significativo della siccità.
Come in tutto ciò che sta accadendo al nostro clima, che la causa prima sia opera dell'uomo non è in discussione. Rimane la meraviglia sulla totale mancanza di risposte efficienti di fronte alle dimensioni di ciò che accade. Nonostante decenni di allarmi la Sicilia si trova a dover chiedere alle Forze Armate navi cisterna e dissalatori.
Cosa accadrà all'agricoltura, all'industria, o al turismo di tutte quelle regioni che non potranno garantire un'adeguata quantità di acqua? E ciò che vive oggi la Sicilia non è che l'anteprima di ciò che accadrà nei prossimi anni in gran parte d'Italia. Quanto del fiume di miliardi del Pnrr è stato investito nel migliorare lo stato dei nostri acquedotti colabrodo? Quanto in invasi collinari? O in dissalatori? Garantiamo l'acqua al sud del nostro paese o, quando sarà pronto, il ponte sullo stretto non servirà ad altro che a scappare.

©RIPRODUZIONE RISERVATA

Carrefour, sale del 44% in tre anni l'export di prodotti made in Italy

Grande distribuzione

L'ad Rabatel: «Nel 2023 esportati prodotti made in Italy per 1,15 miliardi»

Enrico Netti

Attraverso le proprie piattaforme d'acquisto Carrefour Italia nel 2023 «ha esportato nel mondo prodotti agroalimentari made in Italy per 1,15 miliardi di euro di valore d'acquisto ai produttori, con un incremento del 44% negli ultimi tre anni – ha detto Christophe Rabatel, ad di Carrefour Italia in occasione dell'evento "Carrefour per il made in Italy" che anticipa la prima "Giornata nazionale del Made in Italy" promossa dal Mimit il prossimo 15 aprile –. Questi risultati rappresentano il frutto di una cospicua collaborazione con i produttori italiani, partner della filiera agricola e Coldiretti». Al progetto Filiera Italia di Coldiretti Carrefour ha aderito nel 2021 e il prossimo passo prevede la valorizzazione della sostenibilità nel settore della pesca, favorendo la vendita del pescato nazionale.

La multinazionale francese collabora con oltre 10mila produttori italiani di cui più di 8.500 forniscono prodotti con il marchio «Filiera qualità Carrefour», altri 200 la linea «Terre d'Italia» e più di 1.300 sono specializzati nei prodotti del territorio e sovente si tratta di produzioni locali, di nicchia. Oltre cento le filiere coinvolte. All'estero vengono inoltre esportati molti prodotti dell'ortofrutta tra cui uva, angurie, arance, pesche e zucchine. I mercati di sbocco sono soprattutto quelli europei tra cui Francia, Belgio, Polonia, Romania e Spagna ma anche paesi lontani come Dubai e Taiwan. Carrefour Italia ha inoltre la responsabilità dell'acquisto dei vini italiani per tutto il mondo e nel 2023 ha raddoppiato il valore dell'export arrivato a 60 milioni di euro.

Tra i presenti Ettore Prandini, presidente Coldiretti e di Filiera agricola che rimarca come la partnership con Carrefour «preveda lo sviluppo reale di un paniere di prodotti private label con il sigillo di qualità firmato dagli agricoltori italiani sia la risposta valida per lo sviluppo di prodotti nazionali e per la loro diffusione all'estero con l'impegno di contrastare chi vuole indebolire le nostre filiere, sinonimo di qualità e sicurezza». Su questa minaccia Luigi Scordamaglia, ad Filiera Italia, ricorda come «molti prodotti 100% italiani e le economie locali collegate sono messe in difficoltà da una crescente concorrenza di chi svende prodotti esteri a basso costo o ricorre a pratiche commerciali sleali che distruggono intere filiere nazionali».

Per quanto riguarda i conti di Carrefour Italia nel 2023 le vendite a parità di perimetro dell'azienda, che controlla la società operativa GS, sono cresciute del 3,1% per un fatturato complessivo di 4,4 miliardi, come nell'esercizio precedente ma al netto di cessioni, chiusure e acquisizioni. Nell'ultimo trimestre dell'anno la crescita ha però subito una brusca frenata: +0,9% i ricavi. Secondo i dati NielsenIQ l'insegna è al nono posto della classifica per quota di mercato a valore nei canali iper, super, libero servizio e discount con uno share del 3,9%.

«I prodotti con la marca del distributore hanno raggiunto la quota del 31% sul fatturato food e l'85% dei produttori sono italiani. Abbiamo 3mila prodotti a marchio - aggiunge Bruno Moro, direttore commerciale di Carrefour Italia -. Ogni anno firmiano il "patto di transizione alimentare" per la promozione del cambiamento sostenibile nella produzione alimentare. Dobbiamo riconoscere loro il giusto prezzo di acquisto».

enrico.netti@ilsole24ore.com

© RIPRODUZIONE RISERVATA

«I prodotti con la marca del distributore sono a quota 31% sul fatturato food e l'85% dei produttori sono italiani»

Addio risparmio

Per l'inflazione la spesa in consumi è salita di 75 miliardi Le famiglie hanno dovuto intaccare i loro patrimoni Nel 2023 ha pesato la fine degli sconti sul prezzo dell'energia

L'Istat: "Gli interventi redistributivi hanno tolto agli italiani 118,8 miliardi di euro"

Il reddito complessivo è cresciuto del 4,7% ma la capacità di acquisto è diminuita dello 0,5%

IL DOSSIER

SANDRA RICCIO

Alle prese con un'inflazione elevata, con un potere d'acquisto in calo e una pressione fiscale crescente e dunque costrette a sacrificare i risparmi. è la fotografie delle famiglie italiane, secondo i dati diffusi ieri dall'Istat. I numeri sono riferiti al 2023 e raccontano di condizioni economiche appesantite dal caro-vita nonché dalle rate dei mutui più pesanti. La spesa per consumi finali è salita del 6,5%, quasi 75 miliardi in più ma con una spesa più alta e una capacità di acquisti più bassa è emerso un peggioramento della possibilità di risparmio che l'anno scorso ha toccato il minimo dal 1995, inizio del periodo di riferimento dei conti. In pratica per far quadrare i conti, le famiglie hanno dovuto attingere ai risparmi, con l'indice che è calato al 6,3% dal 7,8% del 2022.

Eppure il reddito disponibile delle famiglie consumatrici l'anno scorso è aumentato del 4,7%, vale a dire di quasi 59 miliardi. Nonostante ciò la capacità di spesa degli italiani si è ridotta dello 0,5%. Questo a causa del forte aumento dei prezzi al dettaglio che ha caratterizzato il 2023 e che ha impoverito le famiglie.

Guardando i numeri Istat di ieri colpisce soprattutto il calo della propensione a risparmiare delle famiglie considerando che storicamente gli italiani sono stati sempre campioni nel mettere da parte soldi per affrontare le incertezze del futuro. Tuttavia, l'innalzamento dei prezzi dei beni di consumo e l'aggravamento del potere d'acquisto hanno reso questa pratica sempre più difficile. «I numeri dimostrano non solo il peggioramento delle condizioni economiche delle famiglie ma anche l'inadeguatezza delle misure di contrasto attuate dal Governo, che non ha saputo adottare provvedimenti efficaci in grado di tutelare le tasche degli italiani» è il commento che arriva dal presidente del Codacons, Carlo Rienzi. Di sicuro anche il caro energia ha avuto la sua parte: «Il mancato rinnovo degli sconti di Draghi su carburanti e bollette della luce e del gas hanno inciso sul reddito disponibile delle famiglie in termini reali, costringendole ad intaccare i risparmi nel vano tentativo di mantenere lo stesso livello di vita, gli stessi consumi finali depurati dall'effetto prezzi» analizza Massimiliano Dona, presidente dell'Unione Nazionale Consumatori.

A incidere sull'andamento dei risparmi è stato anche il peso delle tasse. Dai numeri Istat emerge come nel 2023 le imposte correnti pagate dalle famiglie italiane sono aumentate di 24,6 miliardi di euro (+10,7% rispetto al 2022) per la crescita dell'Irpef (+10,2%) e delle ritenute sui redditi da capitale e sul risparmio gestito (+23,0%). «Il saldo degli interventi redistributivi nel 2023 - scrive l'istituto statistico - ha sottratto alle famiglie 118,8 miliardi di euro».

Ora l'attenzione si sposta sulle tendenze future. «Occorre aspettare prima di lanciare allarmi che potrebbero essere prematuri – dice Giuseppe Russo, a capo del Centro Einaudi -. La sensazione è che nei dati Istat non sia scritto un declino della propensione al risparmio degli italiani quanto piuttosto un bisogno di accumulare risparmi che è meno urgente». L'esperto spiega che l'andamento è attribuibile al crescente tasso di occupazione nel nostro Paese, il quale porta a una maggiore stabilità finanziaria e a una minore necessità di risparmiare. «Inoltre, i salari sono aumentati, seppur in misura inferiore all'inflazione, indicando un avvio di un processo di miglioramento» dice. In ogni caso è importante rimanere vigili e monitorare attentamente l'evoluzione della situazione economica. —

© RIPRODUZIONE RISERVATA

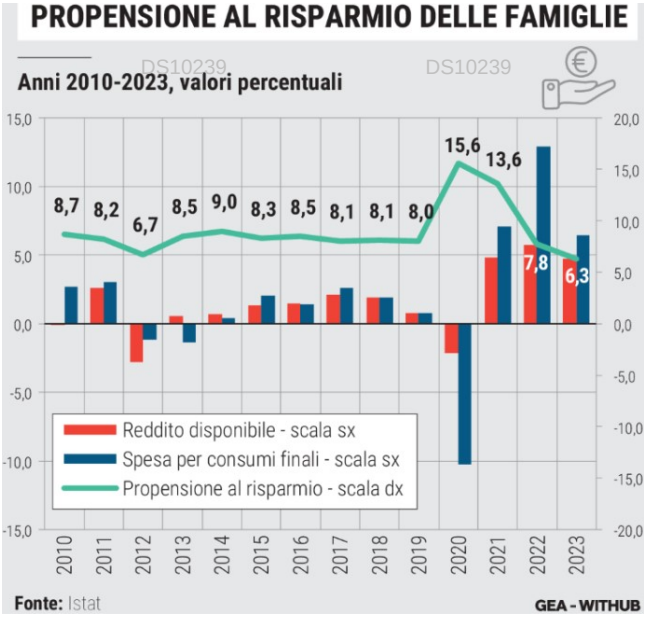
PROPENSIONE AL RISPARMIO DELLE FAMIGLIE
Anni 2010-2023, valori percentuali
DS10239
DS10239
15,0
10,0
5,0
0,0
-5,0
-10,0
-15,0
20,0
15,0
10,0
5,0
0,0
-5,0
-10,0
-15,0
-20,0
8,7
8,2
6,7
8,5
9,0
8,3
8,5
8,1
8,1
8,0
15,6
13,6
7,8
6,3
Reddito disponibile - scala sx
Spesa per consumi finali - scala sx
Propensione al risparmio - scala dx
2010
2011
2012
2013
2014
2015
2016
2017
2018
2019
2020
2021
2022
2023
Fonte: Istat
GEA - WITHUB

PLAUSO DEL SOTTOSEGRETARIO ALL'EDITORIA, BARACHINI

Città di Castello, un'edicola a disposizione degli ospiti della residenza protetta

Città di Castello (Perugia)

Dopo il caffè, la colazione, la fisioterapia e i laboratori, un momento da dedicare alla lettura di giornali e libri. Si chiama, "edicola alla residenza protetta", il progetto riservato agli ospiti, anziani e adulti in condizioni di disagio, non autosufficienza, o disabilità dell'Azienda dei servizi alla persona "Muzi Betti" di Città di Castello (Perugia). Grazie al buon cuore e alla disponibilità di un privato che ha garantito la copertura economica del progetto, ideato e promosso dal Comune attraverso il Servizio stampa e i Servizi sociali, gli anziani e gli ospiti potranno leggere, sette giorni su sette, alcuni quotidiani con cronaca locale, regionale e nazionale in un angolo dedicato proprio alla lettura dove si trova anche una libreria. Franco, Dina, Franca, Patrizia, Gianluca e gli altri ospiti sono stati ieri i primi fruitori di questo servizio che ripropone all'interno della residenza protetta scene di vita quotidiana come l'appuntamento mattutino in edicola con l'acquisto dei giornali.

Il progetto che ha registrato il sostegno e patrocinio dell'Ordine nazionale e regionale dei giornalisti, della Federazione nazionale della stampa italiana (Fnsi), dell'Associazione stampa umbra e dei quotidiani, si basa prima di tutto – chiarisce l'ufficio stampa del Comune – sulla «diffusione della lettura dei giornali come strumento e buona pratica vitale (come per tutti gli altri canali di informazione audio-video e radio) di informazione sui fatti e avvenimenti in particolare della propria comunità locale e non solo, e sulla necessità di dare sempre più risalto anche nei canali istituzionali alle notizie che riguardano gli anziani e la terza età più in generale prevedendo talvolta su questioni di particolare interesse sociale anche il coinvolgimento di sindaco, amministratori pubblici e dirigenti del Comune di Città di Castello».

Annalisa Lelli, presidente dell'Asp "Muzi Betti" ha commentato: «Un gesto semplice e talvolta scontato per noi, che renderà i nostri ospiti felici e parte attiva di ogni giornata: ne sono sicura saranno felici di alzarsi per poi recarsi nell'angolo riservato alla lettura».

Il sottosegretario alla Presidenza del Consiglio dei ministri con delega all'informazione e all'editoria, Alberto Barachini, ha voluto essere presente attraverso un video-messaggio: «Informare è rendere consapevoli, rendere partecipi alla vita della collettività, aumentare la propria coscienza civica. Per questa ragione tanto più in un momento particolarmente sfidante per l'editoria, sono grato al Comune di Città di Castello che con l'Asp "Muzi Betti" ha dato vita a una iniziativa, "Edicola alla residenza protetta", per supportare la diffusione della lettura e in particolare offrire un servizio agli ospiti della struttura che così riceveranno i giornali regionali e nazionali». «Un modello di eccellenza sia dal punto di vista socio-culturale che informativo» è stato definito il progetto dal presidente dell'Ordine dei giornalisti dell'Umbria, Mino Lorusso.

© RIPRODUZIONE RISERVATA

«L'Aquila, la comunità si è mobilitata»
Quindici anni dopo si vuole accelerare
Scontro tra bus a Roma, nove feriti e tanta paura

Corriere della Sera

06-APR-2024 pagina 44 /

Le selezioni Annunciati anche i dodici finalisti della sezione Poesia e i cinque romanzieri stranieri di quella europea

Parte la sfida dello Strega

Scelta la dozzina del premio. Di Pietrantonio, Valerio e Voltolini tra i favoriti

Composizione
Nella rosa sette autrici e cinque autori: il 5 giugno a Benevento la cinquina, il 4 luglio il vincitore a Roma

di **Luca Zanini**

Una tripla presentazione, con un totale di 29 candidati. Per l'edizione 2024 il Premio Strega lancia in contemporanea sul mercato letterario i risultati di ben tre selezioni: quella per il concorso letterario nato nel 1947, quella per lo Strega Europeo e infine quella dello Strega Poesia.

Nella prima dozzina (sette donne e cinque uomini) del Premio Strega 2024, c'è anche l'ex esordiente Melissa Panarello, l'autrice del bestseller da 2 milioni di copie *Cento colpi di spazzola prima di andare a dormire*. E certo questo contribuirà a suscitare interesse — specie nel pubblico, che verso i libri dello Strega ha un interesse tale da farne crescere le vendite dal 400 al 500% — data la risonanza che l'allora esordiente ebbe con l'opera prima. Ma molti addetti ai lavori sono perplessi per l'assenza di altri pur titolati candidati esclusi dal novero dei semifinalisti. Uno su tutti: Fabio Genovesi, già vincitore dello Strega Giovani 2015 (con *Chi manda le onde*), che era tra gli 82 selezionati a fine febbraio con *Oro puro* (Mondadori).

Era il 2003 e Melissa P. aveva 17 anni quando il suo romanzo erotico autobiografico sconvolse un pubblico non avvezzo alla crudezza con cui raccontava i turbamenti di una minorenne. Poco più di vent'anni dopo, è tra i protagonisti della dozzina dello Strega. Non se lo aspettava, dice Panarello, e in un'intervista a Teresa Ciabatti su «7», aveva messo le mani avanti: «Non penso certo di vincere. Ma esser riconosciuta come scrittrice è già molto. Era quanto speravo venisse da questo romanzo».

Il romanzo è *Storia dei miei soldi* (Bompiani), con cui, a 38 anni, la scrittrice catanese è entrata in semifinale del più importante premio letterario italiano meritandosi, in questa LXXVIII edizione, un posto accanto a scrittori più affermati, come l'abruzzese Donatella Di Pietrantonio (finalista allo Strega nel 2021), ora in concorso con *L'età fragile* (Einaudi) e, secondo i pronostici, tra i nomi di punta di questa edizione. Tra i favoriti anche Chiara Valerio (tra i candidati 2020), quest'anno in semifinale con *Chi dice e chi tace* (Sellerio). Anche Antonella Lattanzi fu in lizza per lo Strega nel 2021 e torna in gara con *Cose che non si raccontano* (Einaudi). Quanto ai concorrenti maschi, lo scrittore romano Paolo Di Paolo torna allo Strega 11 anni dopo esserne stato finalista grazie al suo *Romanzo senza umani* (Feltrinelli).

Ma è forse con la giovanissima scrittrice Valentina Mira (classe 1991), che soltanto tre anni fa esordì con *X* — durissimo racconto di uno stupro — che Melissa P. dovrà confrontarsi per capire come evolve il mestiere di una scrittrice, passando dalla denuncia personale all'analisi di brandelli di storia. Mira è allo Strega 2024 con un altro libro tosto: *Dalla stessa parte mi troverai* (Sem) racconta i destini di Rossella e Mario Scrocca, militanti di sinistra, partendo da quando Mario, 9 anni dopo i fatti di Acca Larentia a Roma, viene arrestato e muore, la notte stessa, a Regina Coeli. Panarello sceglie invece il tema del rapporto, spesso malato, tra successo e denaro.

Gli altri della dozzina che si sfideranno per la cinquina finalista sono: Sonia Aggio, *Nella stanza dell'imperatore* (Fazi); Adrián N. Bravi, *Adelaida* (Nutrimenti); Tommaso Giartosio, *Autobiogrammatica* (minimum fax); Daniele Rielli (anche lui già allo Strega, nel 2021) con *Il fuoco invisibile. Storia umana di un disastro naturale* (Rizzoli); Raffaella Romagnolo (già finalista dello Strega Ragazzi e Ragazze 2020), con *Aggiustare l'universo* (Mondadori); Dario Voltolini (pure lui in gara allo Strega 2013) con *Invernale* (La nave di Teseo), altro candidato sotto i riflettori.

Le opere in semifinale «sono storie in cui abbondano le narrazioni oblique e non finzionali», dice Melania G. Mazzucco, presidente del Comitato direttivo Premio Strega. Ed è evidente, nota, come la lingua media, spesso intarsiata di dialetto, in cui sono scritte, e il ritmo rapido, le rendono opere pronte per la serialità televisiva. È un tema che torna anche al Premio Strega Giovani, perché «proprio tra i suoi vincitori — rivela Stefano Petrocchi, direttore della Fondazione Bellonci — si registrano i fenomeni letterari di più lunga durata, in forza del fatto che alcuni romanzi sono diventati serie tv».

In contemporanea ai semifinalisti del concorso letterario, Fondazione Bellonci ha voluto presentare anche la cinquina del Premio Strega Europeo, vinto lo scorso anno da Emmanuel Carrère, con *V13* (Adelphi). Entrano nella rosa finale del 2024: Shida Bazyar, *Di notte tutto è silenzio a Teheran* (Fandango Libri); Paul Lynch, *Il canto del profeta* (66thand2nd; Booker Prize 2023); Tore Renberg, *La mia Ingeborg* (Fazi); Neige Sinno, *Triste Tigre* (Neri Pozza); Rosario Villajos, *L'educazione fisica* (Guanda). Autrici e autori in gara parleranno dei loro libri al Salone del Libro di Torino, dal 10 al 12 maggio. Poi la premiazione domenica 12 al Circolo dei Lettori.

Erano 144 i libri di liriche selezionati per il Premio Strega Poesia 2024, alla sua seconda edizione, vinto nel 2023 da Vivian Lamarque, con *L'amore da vecchia* (Mondadori). Ed è stata una corsa contro il tempo quella per scegliere i 12 finalisti. A rappresentare «la ricchezza e la varietà della poesia italiana contemporanea» saranno: Alida Airaghi, *Quanto*

Cultura

Parte la sfida dello Strega

Ritaglio stampa ad uso esclusivo del destinatario, non riproducibile.

di storia (Marco Saya); Alessandro Anil, *Terra dei ritorni* (PordenoneLegge-Samuele Editore); Gian Maria Annovi, *Discomparse* (Aragno); Daniela Attanasio, *Vivi al mondo* (Vallecchi Firenze); Alessandro Baldacci, *Il dio di Norimberga* (Pequod); Antonio Bux, *Mappe senza una terra* (RP libri); Roberto Cescon, *Natura* (Stampa 2009); Stefano Dal Bianco, *Paradiso* (Garzanti); Giovanna Frene, *Eredità ed Estinzione* (Donzelli); Rosaria Lo Russo, *Tande* (Vydia Editore); Tommaso Ottonieri, *Cinema di sortilegi* (La Vita Felice); Enrico Testa, *L'erba di nessuno* (Einaudi).

Lo Strega Poesia verrà assegnato il 9 ottobre a Roma. Prossimo appuntamento per lo Strega letterario, invece, nel Teatro Romano di Benevento, il 5 giugno per la cinquina. Il 4 luglio la proclamazione del vincitore a Roma.

© RIPRODUZIONE RISERVATA

La storia

● Il Premio Strega è nato nel 1947 dalla volontà di Maria e Goffredo Bellonci di dare vita, con gli «amici della domenica», a un premio letterario «che contribuisse alla rinascita culturale del Paese». Grazie al mecenatismo di Guido Alberti, gli fu dato il nome del liquore prodotto dall'azienda di Benevento

● Il primo vincitore fu Ennio Flaiano con il romanzo *Tempo di uccidere*. In alto: il direttore della Fondazione Bellonci, Stefano Petrocchi

● Qui sopra: un dettaglio del manifesto d'autore di questa 78ª edizione del Premio Strega. Lo firma Andrea Tarella

● Secondo le prime indiscrezioni, tra i favoriti di quest'anno per il premio ci sarebbero Donatella Di Pietrantonio, Chiara Valerio, Dario Voltolini

I 29 in gara

LXXVIII PREMIO STREGA 2024 — PREMIO STREGA

- Sonia Aggio, **Nella stanza dell'imperatore**, *Fazi*
- Adrián N. Bravi, **Adelaida**, *Nutrimenti*
- Paolo Di Paolo, **Romanzo senza umani**, *Feltrinelli*
- Donatella Di Pietrantonio, **L'età fragile**, *Einaudi*
- Tommaso Giartosio, **Autobiogrammatica**, minimum fax
- Antonella Lattanzi, **Cose che non si raccontano**, *Einaudi*
- Valentina Mira, **Dalla stessa parte mi troverai**, *Sem*
- Melissa Panarello, **Storia dei miei soldi**, *Bompiani*
- Daniele Rielli, **Il fuoco invisibile. Storia umana di un disastro naturale**, *Rizzoli*
- Raffaella Romagnolo, **Aggiustare l'universo**, *Mondadori*
- Chiara Valerio, **Chi dice e chi tace**, *Sellerio*
- Dario Voltolini, **Invernale**, *La nave di Teseo*

PREMIO STREGA POESIA 2024 — PREMIO POESIA

- Alida Airaghi, **Quanto di storia**, *Marco Saya*
- Alessandro Anil, **Terra dei ritorni**, *PordenoneLegge-Samuele Editore*
- Gian Maria Annovi, **Discomparse**, *Aragno*
- Daniela Attanasio, **Vivi al mondo**, *Vallecchi Firenze*
- Alessandro Baldacci, **Il dio di Norimberga**, *Pequod*
- Antonio Bux, **Mappe senza una terra**, *RP libri*
- Roberto Cescon, **Natura**, *Stampa 2009*
- Stefano Dal Bianco, **Paradiso**, *Garzanti*
- Giovanna Frene, **Eredità ed Estinzione**, *Donzelli*
- Rosaria Lo Russo, **Tande**, *Vydia Editore*
- Tommaso Ottonieri, **Cinema di sortilegi**, *La Vita Felice*
- Enrico Testa, **L'erba di nessuno**, *Einaudi*

PREMIO STREGA EUROPEO 2024 — PREMIO EUROPEO

- Shida Bazyar, **Di notte tutto è silenzio a Teheran**, traduzione di Lavinia Azzone, *Fandango Libri*
- Paul Lynch, **Il canto del profeta**, traduzione di Riccardo Duranti, *66thand2nd*
- Tore Renberg, **La mia Ingeborg**, traduzione di Margherita Podestà Heir, *Fazi*
- Neige Sinno, **Triste Tigre**, traduzione di Luciana Cisbani, *Neri Pozza*
- Rosario Villajos, **L'educazione fisica**, traduzione di Roberta Arrigoni, *Guanda*

CdS

Ritaglio stampa ad uso esclusivo del destinatario, non riproducibile.

LE LODI DEL «DAILY TELEGRAPH»

«L'Inghilterra impari dalla premier Meloni»

Alberto Giannoni a pagina 6

Il Telegraph incorona il governo Meloni

Il giornale conservatore britannico promuove Giorgia: «Fa ciò che noi sogniamo. Sorpasso italiano possibile»

L'ANALISI SULL'ITALIA

«Considerata un'economia fra le più malate d'Europa, si sta riprendendo velocemente»

Alberto Giannoni

■ «L'Italia della Meloni sta facendo ciò che la Gran Bretagna, disperata, poteva solo sognare». Parola del *Telegraph*. Il quotidiano conservatore britannico guarda all'Italia e vede che sta accadendo «qualcosa di notevole».

Notevole è la crescita economica del Paese, secondo il commento, firmato da Jeremy Warner nella sezione «Business». «Una delle economie in più forte crescita del G7 dal 2019 e di gran lunga la più forte tra le principali economie europee - scrive - è, tra tutti i Paesi, l'Italia». «Considerata da molti come una delle economie più malate d'Europa, e talvolta descritta come un vero e proprio caso disperato dai commentatori anglosassoni - ricorda - l'Italia è stata particolarmente colpita dalla pandemia e dal successivo shock del caro energia, ma da allora si sta riprendendo velocemente, molto più velocemente dei suoi principali competitor». Ed eccoli, i segnali indicati dal «Telegraph». «A differenza di tutti gli altri - si legge - l'Italia sta godendo di una forte crescita pro capite, l'unica unità di misura che conta davvero». «Dopo decenni di stagnazione, il Pil reale pro capite è oggi più alto di quasi il 5% rispetto a prima della pandemia, molto più di Germania, Francia, Regno Unito e Spagna». «La rondine di due o tre anni di crescita relativamente forte non fa primavera» - premette - «serve cautela», anche perché «molti commentatori vedono nell'attuale scatto di crescita un fuoco di paglia, spiegato principalmente dalla quota eccessiva dei fondi del Pnrr che l'Italia ha ricevuto dall'Ue». Warner dà voce anche agli scettici insomma, e alle fosche previsioni secondo le quali «l'accelerazione economica dell'Italia presto si esaurirà» per tornare alla «stagnazione», ma poi espone le «ragioni per credere che questa economia, che sembrava un relitto, abbia davvero svoltato» e che possa essere «una lezione per la nostra economia in difficoltà qui nel Regno Unito». Il commento promuove le scelte della premier: ricorda che ha «cancellato il cosiddetto "reddito di cittadinanza", che fungeva da deterrente per la ricerca di un lavoro», e che ha fatto «marcia indietro» sugli extra-profitti delle banche. Inoltre cita la «legittimità democratica» dell'attuale esecutivo, «a differenza di alcuni dei precedenti governi tecnocratici italiani», e spiega che Meloni affronta «un'opposizione irrimediabilmente divisa e incapace di contrastarla». Considerati i «molti punti di forza» italiani, il *Telegraph* ipotizza un nuovo «sorpasso» sull'economia britannica, come già nel 1987 e nel 2009. E mentre Londra ha importato l'instabilità che pareva prerogativa di Roma, l'Italia oggi è stabile. E «la stabilità di governo e la certezza delle politiche non sono tutto - conclude Warner - ma sono un elemento fondamentale». «È strano dover ammettere che oggi l'Italia sembra averne più di noi.

il Giornale

Pd-M5s, il giorno più buio

Il Telegraph incorona il governo Meloni

Ritaglio stampa ad uso esclusivo del destinatario, non riproducibile.

L'ACCANIMENTO DI GIANNINI SUL CAV

Marina a Repubblica: «Pensiero ossessivo contro mio padre»

Marina Berlusconi, presidente di Fininvest e di Mondadori, ha scritto una lettera a Repubblica per replicare a Massimo Giannini, che era tornato a occuparsi del Cav, criticandolo. «Egregio Direttore, capisco bene che quando qualcuno ha una ossessione fa molta fatica a liberarsene. Ad esempio, leggo che Massimo Giannini, nella sua rubrica sul Venerdì, continua ad accanirsi contro Silvio Berlusconi anche ora che non c'è più. Anzi, ricorrendo a toni ironici davvero di pessimo gusto, parla di una sua presunta beatificazione». Marina Berlusconi ha smentito le accuse mosse da Giannini al Cav e sottolineato più di qualche omissis dell'ex direttore della Stampa

Ritaglio stampa ad uso esclusivo del destinatario, non riproducibile

LA MOSTRA A VENEZIA

Sulle tracce (labili) di Marco Polo

Il più noto e celebrato esploratore del Medioevo raccontato tra Storia, mito e cultura pop

SENZA VOLTO

È il nome italiano più famoso al mondo, eppure di lui non esiste un ritratto certo

L'ESPOSIZIONE

Negli appartamenti del Doge, dodici sale, 10 mesi di lavoro, oltre 300 pezzi eccezionali

Luigi Mascheroni
nostro inviato a Venezia

Marco Polo, professione: mercante, che pure non si arricchì così tanto; scrittore, che non scrisse ma dettò; viaggiatore, che per alcuni storici non compì tutto il viaggiò che narra; e veneziano, però forse di Curzola, isola della Dalmazia, oggi in Croazia ma all'epoca sotto la Serenissima: un «foresto», insomma. È il nome italiano più famoso al mondo, eppure di lui non esiste un ritratto certo, solo mille immagini, tutte di invenzione. Un ritratto di «Vecchio» custodito alla Galleria Doria Pamphilj di Roma, erroneamente attribuito nell'800 a Marco Polo, fu stampato sulla banconota da mille lire che la Banca d'Italia coniò nel 1982: i soldi erano veri, l'effigie falsa. Ma Polo è mito, leggenda, icona pop. Figlio minore di una Venezia che lui rese maggiore, la Repubblica più potente di tutte, Marco Polo (1254-1324) è una banconota vintage, un aeroporto, cento agenzie di viaggi, un brand, un *passepartout* del genio italiano nel mondo, un ambasciatore del libero mercato. È un ragazzino - aveva 17 anni - che con il padre e lo zio, partì per l'Oriente, lungo una delle vie della Seta, per tornare a Venezia - carico di gloria, mercanzia e una testimonianza unica nella storia dell'umanità – nel 1295, dopo 24 anni. A muoverlo fu la curiosità, il desiderio di libertà e l'interesse commerciale, fiero rappresentate di una città che fece dei propri interessi la sua fortuna.

Ma poi, prima del Marco Polo dell'orgoglio nazionale, prima del Marco Polo della letteratura e delle leggende di viaggio, prima del Marco Polo immaginifico il cui volto abbiamo visto in così tanti film e sceneggiati, prima del suo alter-ego mitico, c'è il Marco Polo della Storia. Al quale Venezia dedica la grande mostra, insieme spettacolare e scientifica, *I mondi di Marco Polo. Il viaggio di un mercante veneziano nel Duecento* a Palazzo Ducale (da oggi al 29 settembre). È anche un'occasione geo-politica. Nel XIII secolo ambasciatore per conto dell'imperatore mongolo della Cina in Occidente, oggi Marco Polo può esserlo per l'Italia in Oriente – dove è ancora più conosciuto che da noi – nell'anno dei sette secoli dalla morte. Un viaggio dentro il viaggio straordinario che Marco Polo compì dall'Europa, al Medio Oriente all'Asia riportando con sé un patrimonio inestimabile di usi, costumi, idee, prodotti, informazioni geografiche che poi rimise in circolo nella Venezia del suo tempo e destinate ad arrivare fino al nostro.

Allestita negli appartamenti del Doge, dodici sale, dieci mesi di lavoro, oltre 300 pezzi esposti (provenienti da musei italiani e europei ma anche dell'Armenia, Cina, Qatar), «costata moltissimo» come ha detto il sindaco Luigi Brugnaro, due curatori - Giovanni Curatola e Chiara Squarcina – e un catalogo imponente pubblicato da Magonza, la mostra è ricchissima e intellettualmente appassionante. A patto però di scostare il velo di retorica che ha rischiato di avvolgerla nella presentazione istituzionale: Marco Polo come l'uomo dell'incontro fra due civiltà, il multiculturalismo *ante litteram* e l'enfasi fuori contesto dell'inclusione... La storia semmai dimostra che quando due culture diverse si incontrano, prima deflagrano guerre, razzie, sopraffazioni, invasioni, poi – semmai – inizia una lenta assimilazione. Ed eccolo il racconto della vita, l'opera, il tempo e il viaggio di Marco Polo. Si parte da Venezia e dalla sua casa nell'area di san Giovanni Crisostomo, «dal sotoportego, corte seconda, ponte del Milion», con l'esposizione di inediti reperti, frutto di scavi condotti nell'area del Teatro Malibran e si arriva fino alla fortuna di Marco Polo nell'800-900, fra affiches, litografie pop, libri illustrati, stampe e manifesti. In mezzo, ci sono tutti i mondi del viaggiatore veneziano, diviso per stanze. L'Armenia cristiana con i suoi monasteri, le croci, i manoscritti... L'Islam con i suoi tessuti, le tende dei nomadi, le miniature, le coppe in ceramica,... L'India, le cui coste rappresentarono un ponte tra Oriente e Occidente. E la Cina del Celeste Impero con le sue porcellane, le statuine mongole, i sigilli, i bruciaprofumi, la giada, gli specchi...

In un ordinato accumulo di mappe, atlanti, astrolabi, vasi, tessuti e opere d'arte, segnaliamo alcuni pezzi imperdibili. Il grande arazzo di Zoran Mušič (1909-2005) *Storia di Marco Polo*, un pannello ricamato lungo 8 metri e mezzo che l'artista sloveno di nascita e veneziano di cultura realizzò nel 1951. La piccola miniatura, in un manoscritto arabo del XIV secolo, raffigurante *La nascita del Profeta* (uno dei rari casi in cui si accetta di dare volto a Maometto). Il *Mappamondo di Fra' Mauro* (1450) che contiene circa tremila luoghi di cui 120 riconducibili alla "geografia" di Marco Polo. E soprattutto, naturalmente, decine di preziose edizioni a stampa del *Milione*, il testo che Marco Polo dettò a Rustichello da Pisa (anzi: che fu costretto a dettare dai genovesi che volevano quante più informazioni possibili sui nuovi mercati) mentre i due si trovavano nelle carceri di San Giorgio a Genova. Intitolato originariamente *Devisement dou monde* e scritto in un francese pieno di italianismi - un po' relazione di viaggio, un po' forse romanzo, un po' diario - il *Milione* è un libro che at-

Ritaglio stampa ad uso esclusivo del destinatario, non riproducibile

traversa i secoli, proliferando in traduzioni e diverse versioni, in cui Marco dice di «riferire le cose viste come viste e quelle udite come udite». Sta poi al lettore fidarsi.

MERAVIGLIE Nella foto grande il dipinto di Leonardo Gabagnin, «Il ritorno di Marco Polo» del 1848, qui a fianco: Mappa della «China» realizzata da Jorge de Barbuda del 1584. Sono solo alcuni degli splendidi oggetti della mostra: «I mondi di Marco Polo. Il viaggio di un mercante veneziano nel Duecento» a Venezia (da oggi al 29 settembre)

Ritaglio stampa ad uso esclusivo del destinatario, non riproducibile

Valentini Stampa padronale: i danni a pag. 11

IL SABATO DEL VILLAGGIO

La stampa padronale mette sotto attacco l'informazione libera

RIBALTONI

DALLA SMOBILITAZIONE DEL GRUPPO GEDI, FINO ALLE ACQUISIZIONI DI ANGELUCCI

GIOVANNI VALENTINI

Bisogna capire da chi provengono le informazioni e perché ci vengono date

(da un articolo di padre Antonio Spadaro S.I. – *Il Fatto Quotidiano*, 28.1.2024)

Perché l'armatore Gianluigi Aponte, patron del gruppo Msc, il colosso delle navi da crociera, compra un quotidiano come *Il Secolo XIX* che si pubblica da 138 anni nella città dove si trova il più grande porto italiano? E perché il gruppo Gedi che fa capo a Exor, la finanziaria della famiglia Agnelli-Elkann, cioè agli eredi della Fiat, ha deciso di cederlo? Possiamo dire, per semplificare, che al venditore quel giornale non serve più per tutelare i propri affari e che all'acquirente può servire invece per ampliare e potenziare il suo business. Un incrocio pericoloso, insomma, che contiene i germi di un potenziale conflitto d'interessi.

È l'ultimo atto, in ordine di tempo, di una smobilitazione che Gedi ha avviato da quattro anni a questa parte, da quando John Elkann ne rilevò il controllo dalla Cir, la finanziaria della famiglia De Benedetti. Già nel 2016, attraverso un'infausta maxifusione, i due gruppi avevano costituito una holding che comprendeva *Repubblica*, *La Stampa* di Torino, il settimanale *L'Espresso* e una dozzina di testate locali, di cui resta solo la *Provincia Pavese*, consegnate poi "chiavi in mano" a piccoli e medi imprenditori alimentando così un'epidemia di stampa padronale a scapito del pluralismo. Nel 2019, all'epoca del passaggio di proprietà, Gedi era il primo editore italiano, leader nell'informazione digitale e uno dei principali operatori nel settore radiofonico.

"Con questa operazione – proclamò *urbi et orbi* il nipotino americano dell'Avvocato – ci impegniamo in un progetto imprenditoriale rigoroso, per accompagnare Gedi ad affrontare le sfide del futuro". E in tono trionfalistico, aggiunse: "Siamo convinti che il giornalismo di qualità ha un grande futuro, se saprà coniugare autorevolezza, professionalità e indipendenza con le esigenze dei lettori". Fatto sta che, da allora a oggi, Gedi ha smantellato quasi tutte le sue attività editoriali, conservando (per il momento) *Repubblica* e *La Stampa* che ancora servono all'ex Fiat per trattare con il potere politico. Tant'è che gli stessi sindacalisti dei due giornali si definiscono ormai "i Comitati di redazione superstiti del gruppo Gedi".

Nel frattempo, l'imprenditore Antonio Angelucci, proprietario di varie cliniche private e parlamentare (assenteista) della Lega, acquista dall'Eni l'agenzia di stampa *Agi*, in sciopero per protesta, pretendendo che l'ente di Stato gli assicuri un cospicuo investimento pubblicitario sulle sue testate. Vale a dire *il Giornale* che Angelucci ha rilevato dalla famiglia Berlusconi; *Il Tempo* di Roma e *Libero*, un quotidiano che incassa quasi 3,9 milioni l'anno di contributi pubblici per l'editoria: un "tesoretto" di 140 milioni l'anno che dovrebbe essere riservato invece alle vere cooperative di giornalisti. All'assalto della diligenza marciano ora i "padroncini" della *Gazzetta del Mezzogiorno* di Bari, nel tentativo di ottenere circa 1,8 milioni di sovvenzioni a favore della società editrice che hanno appena trasformato in onlus, per dedicarsi a più redditizi affari immobiliari come quello sul vecchio palazzo del giornale.

"È la stampa, bellezza, e tu non ci puoi fare niente!", esclamava al telefono Humphrey Bogart alla fine del film *Ultima minaccia* (1952), nei panni del direttore di un giornale che aveva sfidato la mafia. Ma noi dovremmo dire "È la stampa padronale, purtroppo!". Senza limiti, antidoti e contrappesi. Quella stampa contro cui si schiera il *Media Freedom Act* approvato recentemente dal Parlamento europeo, in difesa del pluralismo e della libertà d'informazione per tutelare l'indipendenza dei media, pubblici e privati.

Ritaglio stampa ad uso esclusivo del destinatario, non riproducibile

LA MINISTRA Difficoltà La titolare del Turismo sempre più nei guai

Santanchè ha fretta di organizzare il G7, ma la premier la gela: rinviamo

Lite ***Daniela accelera sull'appuntamento in Toscana. Palazzo Chigi prende tempo***

Giorgia Meloni tace sulle vicende giudiziarie della ministra del Turismo Daniela Santanchè. Nel giorno della mozione di sfiducia (respinta) alla Camera, la premier giovedì è andata ospite da Bruno Vespa e non ne ha parlato (la domanda non le è stata nemmeno fatta, provvidenzialmente). Anche perché Santanchè viene considerata a Palazzo Chigi una ministra "a tempo": in caso di rinvio a giudizio con l'accusa di truffa ai danni dell'Inps (reato di cui è accusata oggi dalla procura di Milano), la titolare del Turismo sarebbe costretta alle dimissioni. Il rebus non è più se, ma quando questo accadrà.

A DIMOSTRARLO è un episodio accaduto in questi giorni tra Palazzo Chigi e il ministero del Turismo che certifica la freddezza tra Meloni e Santanchè. La ministra sta spingendo con l'ufficio diplomatico per organizzare il G7 del Turismo che si terrà a Firenze dal 13 al 15 novembre prossimi. Un dossier quello dei G7 ministeriali che è stato centralizzato a Palazzo Chigi, soprattutto dopo la nomina del nuovo sherpa Elisabetta Belloni. Ma la ministra e i suoi collaboratori sono stati respinti: troppo presto, dobbiamo rinviare ai prossimi mesi. Probabilmente se ne parlerà direttamente dopo le Europee e dopo il G7 di Borgo Egnazia (Brindisi), appuntamento del 13-15 giugno su cui si stanno concentrando tutte le energie della Presidenza del Consiglio. Ma non c'è solo un fattore temporale – prima la precedenza agli appuntamenti più ravvicinati – dietro la scelta di rinviare l'organizzazione del G7 sul Turismo. C'è anche una motivazione politica: non è detto che sia Santanchè la ministra che organizzerà e parteciperà al G7 toscano in autunno. A Palazzo Chigi infatti si aspettano novità giudiziarie a breve e quindi non è escluso che la sostituzione di Santanchè possa arrivare anche prima delle elezioni europee e prima dell'appuntamento di Borgo Egnazia coi grandi della Terra. È probabile che l'*interim* di Santanchè venga preso direttamente dalla presidente del Consiglio.

NON È UN CASO che in questi giorni la ministra Santanchè stia replicando alle domande sulla mozione di sfiducia mostrando sicurezza sulla possibilità di organizzare il G7 del Turismo in Toscana a novembre. Giovedì, rispondendo a Napoli alle domande dei giornalisti che le chiedevano quali fossero le sue sensazioni sulla sfiducia parlamentare, Santanchè ha risposto: "Ho da fare per il turismo italiano". E ancora: "Stiamo organizzando il G7 e per la prima volta nel G7 ci sarà anche il turismo. Stiamo organizzando di portare le delegazioni delle nazioni che verranno a fare anche un piccolo viaggio nei treni storici in quelle parti anche meno conosciute della nostra nazione". Un messaggio ai suoi detrattori nel governo. Il G7 del Turismo si terrà a Firenze ma il ministero, insieme a Ferrovie dello Stato, sta studiando un percorso per far girare gli omologhi di Santanchè nei borghi meno conosciuti della Toscana con un treno storico (non dovrebbe passare dalla Versilia del suo Twiga). Questa è l'idea annunciata dalla ministra, ma non confermata da Palazzo Chigi: non c'è nessuna fretta.

GIA.SAL.

Meloni-Salvini, la guerra per i fondi alle autostrade

Santanchè ha fretta di organizzare il G7, ma la premier la gela: rinviamo

Ritaglio stampa ad uso esclusivo del destinatario, non riproducibile.

SCOOP DEL "FATTO" LA COMMISSIONE: D'ORA IN POI SOLO GARE, MAI PIÙ CONTRATTI PRIVATI

Soldi ai giornali, retromarcia Ue

INTERESSI&CONFLITTI

» Ivo Caizzi

• LA COMMISSIONE EUROPEA, presieduta dalla tedesca Ursula von der Leyen, interviene sulle elargizioni di fondi Ue ai principali media italiani annunciando maggiore correttezza e trasparenza.

L'istituzione comunitaria ha comunicato al *Fatto* (che ha rivelato i pagamenti di Bruxelles a giornali, tv, agenzie di stampa e siti online nazionali) che ora "tutti i fondi della linea Multimedia saranno sottoposti a bando pubblico". Pertanto "per la prima volta questo canale di finanziamento – che ha un budget annuale di 21 milioni orientati a favorire l'informazione indipendente sugli argomenti europei – viene interamente aperto alla libera competizione" nei 27 Paesi membri. Dovrebbero così finire almeno le controverse e oscure elargizioni a trattativa privata, usate per la campagna elettorale delle Europee di giugno – anche dall'Europarlamento presieduto dalla maltese Roberta Metsola – a volte in modo da provocare perfino il rischio di distorsioni della concorrenza tra media.

La Commissione vorrebbe evitare di trovarsi nella situazione surreale di doversi difendere per violazioni delle norme sul libero mercato, che essa stessa dovrebbe sanzionare. Ma continua a non condividere il principio che i giornali d'informazione, in quanto controllori dei potenti, non dovrebbero essere pagati dai controllati per i loro articoli. Parlamento e Commissione Ue hanno beneficiato tanti ricchi editori di media italiani. Nel libro paga Ue hanno indicato i Berlusconi (Mediaset/Rti), Agnelli/Elkann (*Repubblica* e *Stampa*), Urbano Cairo (Rcs/*Corriere della Sera*), Confindustria (*Il Sole 24 Ore*), gruppo Eni (*Agi*), l'agenzia *Ansa*, gli Angelucci (*Libero*) e molti altri. La percezione è però che ora a Bruxelles le regole Ue di trasparenza e sulla concorrenza dovranno essere applicate con più attenzione: rendendo più difficile alle maggiori testate italiane ottenere ancora fondi Ue in genere comprensibili per piccoli giornali in difficoltà. "In linea di massima la normativa Ue vieta gli aiuti di Stato perché rischiano di dare a certe imprese un vantaggio sui concorrenti e quindi causare una distorsione del mercato", si legge sul sito della Commissione. L'eccezione principale per i fondi pubblici è il "sostegno alle piccole imprese". Le altre deroghe sono specificate: "Promozione dello spirito imprenditoriale, ricerca, sviluppo e innovazione, sviluppo regionale, capitale di rischio, creazione di posti di lavoro, tutela dell'ambiente". Non si parla di fondi Ue a ricchi editori per stimolare "l'informazione" nella campagna elettorale per le Europee. Ora bisognerà vedere come reagirà Roberta Metsola, presidente del Parlamento Ue e membro dell'europartito Ppe come Von der Leyen, con la quale sarebbe però in competizione per il prossimo mandato al vertice della Commissione. Perché anche la sua Camera Ue ha confermato di aver reclutato molte testate italiane, superando a volte il pagamento massimo standard previsto in assenza di un bando aperto a tutti.

A Repubblica&C. fondi Ue per la campagna elettorale

Comizi e spazi tv, la destra vuole Giorgia "pigliatutto"

Comscore: siti in crescita a febbraio. Boom di Sorrisi

Il mese di febbraio è positivo per molti siti di informazione italiani secondo i dati Comscore confrontati con quelli di gennaio. Ma c'è in particolare un brand che si distingue: *Sorrisi e Canzoni Tv*, che fa un balzo del 62% passando da 3,3 milioni a 5,4 milioni di utenti unici mensili. *Sanremo 2024*, che si è svolto proprio a febbraio, ha dato una spinta al brand Mondadori, da sempre testata legata, per vocazione, alla manifestazione canora.

In testa alla classifica di Comscore (in cui non sono presenti i siti di Rcs e Gedi per volontà degli editori), resta *Citynews*, abbastanza intoccabile con i suoi 29,2 milioni di utenti mensili, anche se in calo del 2% rispetto a gennaio. Al secondo posto, invece, risale *Fanpage* con un +3%, scambiandosi il posto con i siti Caltagirone (-7%).

A seguire, dal quarto posto, stabili nelle rispettive posizioni: i siti *News Mediaset* +2%, *Quotidiano Nazionale* -1%, *Microsoft Start* (in sostanza quello che prima veniva chiamato *Microsoft News*) +1% e il sito dell'*Ansa* che segna un +9%.

Il Fatto quotidiano sale dal decimo all'ottavo posto grazie a un incremento sostanzioso del 20%, mentre *Sky Tg24* scende dall'ottavo al nono (+1%), così come scende di una posizione *Il Giornale* (-3%).

A seguire, *Sky Sport* +8%, *Corriere dello Sport* stabile, *Sole 24 Ore* -23%, *Vanity* +14%, *Rai News* +24%, *TuttoSport* -10%, *Upday* -3%, *Il Tempo* -5%, *Adnkronos* -34%, per chiudere con *Sorrisi* di cui si è detto prima.

Nel complesso, la categoria delle news online cresce di poco, l'1% sul mese precedente e il 2% sul febbraio 2023, mentre il tempo complessivo speso dagli utenti è in calo rispetto a gennaio probabilmente per il minor numero di giorni.

Uno sguardo alla classifica per properties, valutando i gruppi che editano i diversi siti, dà alcuni spunti interessanti: Google (43,5 milioni), Facebook (38,5 mln) e Microsoft (33,8 mln) occupano stabilmente le prime tre posizioni, ma al quarto posto, dal quinto, sale il gruppo Mediaset che scalza Amazon (32,6 mln il primo 32 mln il secondo). In questa classifica, inoltre, Ciaopeople grazie agli altri suoi siti oltre Fanpage è al sesto posto e distanzia Citynews (al nono). Da notare che Bytedance (TikTok) si trova al 15esimo, con 19,6 milioni di utenti mensili.

© Riproduzione riservata

Così i siti di informazione

	Media	Feb:2024	Gen. 2024	Var. %
	Total Audience	**44.290**	**44.290**	**0**
1	Citynews	29.167	29.651	-2
2	Fanpage.it	27.600	26.674	3
3	Caltagirone Editore	26.444	28.353	-7
4	News Mediaset Sites	21.496	21.018	2
5	QuotidianoNazionale	15.712	15.927	-1
6	Microsoft Start	14.054	13.882	1
7	ANSA.IT	14.004	12.885	9
8	Ilfattoquotidiano.it	11.441	9.499	20
9	Sky TG24 Sites	10.940	10.870	1
10	Ilgiornale.it	9.990	10.312	-3
11	Sky Sport Sites	8.467	7.873	8
12	Corrieredellosport.it	8.274	8.255	0
13	Ilsole24ore.com	7.005	9.053	-23
14	Vanityfair.it	6.673	5.851	14
15	Rai news*	5.915	4.778	24
16	Tuttosport.com	5.853	6.491	-10
17	Upday.com	5.791	5.991	-3
18	Iltempo.it	5.493	5.768	-5
19	Adnkronos.com	5.408	8.231	-34
20	Sorrisi E Canzoni TV	5.374	3.321	62

*Utenti in migliaia. Fonte: Elab. ItaliaOggi su dati comScore. Comprese tal. *entità non taggate. Non comprende i dati del gruppo Gedi e Rcs*

Club Med: le mete lontane (e quelle che non richiedono passaporto) scelte da 7 italiani su 10

DS10239 DS10239

Vacanze, vince il lungo raggio

La montagna continua a piacere, d'inverno ma pure d'estate

DI ELENA GALLI

Non è più soltanto revenge travel, il cosiddetto turismo di rivalsa dopo le restrizioni imposte durante la pandemia. «Le vacanze sono tornate a essere importanti e la priorità delle famiglie è che l'organizzazione sia perfetta», osserva **Rabeea Ansari**, managing director Southern Europe & Emerging markets di Club Med. «La prima scelta per sette italiani su dieci nel 2023 sono state le destinazioni a lungo raggio», sottolinea la manager. «Innanzitutto, le Maldive, che rappresentano per Club Med il 20% del business totale del mercato italiano. Ma anche Seychelles, Turks e Caicos, Repubblica Dominicana e le destinazioni che non richiedono passaporto, come le Antille francesi: Martinica è cresciuta del 95%».

I tempi di attesa quasi biblici per il rilascio o il rinnovo del passaporto influenzano dunque la scelta delle mete per le vacanze degli italiani, che tuttavia continuano a prediligere pure la montagna, d'inverno ma anche d'estate: per Club Med un pillar che lo scorso anno nella Penisola ha registrato un incremento del 31% rispetto all'anno precedente.

A livello globale, nel 2023 il volume d'affari dei resort di montagna di Club Med è aumentato del 33% rispetto al 2022 e ammonta a 523 milioni di euro, pari al 32% del volume d'affari del gruppo, il cui fatturato lo scorso anno è arrivato a sfiorare i 2 miliardi di euro (1,981 miliardi). A premiare queste destinazioni, secondo Rabeea Ansari, è stata soprattutto la formula premium all inclusive, accanto al rapporto qualità-prezzo: una proposta che ha fatto preferire i resort Club Med a «destinazioni che hanno registrato aumenti fino al 25% per skipass e impianti di risalita. I nostri 14 resort tra Svizzera, Italia e Francia, oltre a garantire volumi sufficienti per mantenere prezzi ragionevoli, offrono una formula che comprende anche skipass e corsi e lezioni di sci».

E se anche d'estate la montagna è apprezzata, soprattutto dalle famiglie e dagli sportivi, il Club Med Cefalù rimane in cima alla classifica delle destinazioni a corto raggio più amate, e pesa l'8% del business totale.

Al mare o in montagna, a corto o a lungo raggio, qualunque sia la scelta dei nostri connazionali, quel che è certo è che il fatturato totale del mercato italiano di Club Med ha registrato un incremento del 13% nel 2023 rispetto all'anno precedente. E nel 2024? A livello globale il gruppo ha aperto l'anno con numeri ancora in crescita: le prenotazioni segnano un +14% a inizio febbraio rispetto allo stesso periodo del 2023. «Anche gli italiani, a causa dell'inflazione, tendono ad anticipare le prenotazioni per risparmiare», spiega Ansari. Tuttavia, un dato che fa riflettere è che il 35% dei clienti italiani sceglie resort Premium & Exclusive Collection, la gamma premium di Club Med: due linee di prodotti che giocano un ruolo strategico nel modello di business del gruppo, come conferma Ansari: «La strategia di marketing di Club Med per l'Italia è basata su cinque pilastri. Il primo è appunto il premium, il settore delle vacanze per famiglie di fascia alta», un segmento che generalmente è più resistente di fronte agli effetti dei cicli di mercato. «Il secondo pilastro, come abbiamo detto, è il lungo raggio, seguito dalla montagna, anche d'estate. Il quarto è la sostenibilità: c'è un aumento di consapevolezza su questo tema, i viaggi sono diventati più responsabili, con una maggiore attenzione alla conoscenza dei luoghi e delle produzioni locali e una maggiore connessione con la natura. Il quinto e ultimo pilastro è quello dei meeting ed eventi, un segmento in decisa crescita».

Quanto ai trend emergenti tra i clienti italiani, Rabeea Ansari segnala «lo yoga» e l'«attenzione al benessere» in generale, la «curiosità culturale» ma anche «gastronomica» e la «convivialità»: una caratteristica innata degli italiani che è anche uno dei valori che contraddistinguono Club Med fin dalla sua nascita, nel 1950.

© Riproduzione riservata

Marketing Oggi
Vacanze, vince il lungo raggio

Rabeea Ansari

Il Club Med Cefalù è tra le destinazioni più amate dai clienti italiani

Il Secolo di Aponte: la rete ligure del super-armatore

DS10239 DS10239

di Nicola Capuzzo

Gianluigi Aponte, l'armatore che, se potesse, farebbe volentieri a meno della stampa e della comunicazione, debutterà nel business dell'editoria acquisendo il quotidiano genovese Il Secolo XIX. Questa scelta ha sorpreso anche chi lo conosce bene, visto che l'armatore di origini sorrentine (84 anni a giugno) si è sempre tenuto alla larga da giornali e media in generale.

E allora perché il patron di Mediterranean Shipping Company (Msc), gruppo numero 1 al mondo nel trasporto container e numero 3 nelle crociere, ha deciso di investire nell'editoria? Da escludere qualsiasi ragionamento di convenienza economica legata al business. Più facile pensare ad altri tipi di convenienze: politica, commerciale, di consenso pubblico. Secondo alcuni, ha risposto con generosità alla richiesta di un favore. Secondo altri, questa mossa ha evitato che il giornale andasse in mano ad altri soggetti meno solidi finanziariamente e meno graditi alla classe politica attualmente governante a Genova e in Liguria. Fra i tanti nomi emersi nelle ultime settimane c'erano quelli di Maurizio Rossi (editore della tv locale Primocanale), Aldo Spinelli, Claudio Burlando e Giulio Schenone (alcuni hanno smentito questo presunto interessamento).

Gli interessi di Msc a Genova e in Italia sono sempre maggiori e spaziano dal trasporto marittimo di container alle crociere, dai porti ai traghetti, dai camion ai treni, dalla logistica terrestre all'industria. Solo a Genova il gruppo di Aponte è proprietario di due grattacieli (le Torri Msc) a pochi passi dalla Lanterna, della stazione marittima del porto (terminal crociere e traghetti), di Grandi Navi Veloci, di Rimorchiatori Riuniti, del 49% della Ignazio Messina & C e del Terminal Bettolo che movimenta container. Ed è il secondo cliente del porto di Genova in termini di traffico container mentre è largamente al primo posto per i crocieristi. Il maxi-appalto da un miliardo di euro della nuova diga di Genova serve anche e soprattutto alle sue navi portacontainer e passeggeri perché possano approdare in sicurezza alle banchine del bacino portuale di Sampierdarena. Msc sponsorizza entrambe le squadre di calcio della città (Sampdoria e Genoa), sotto la Lanterna rifornisce le proprie navi, muove camion, treni, vorrebbe rilevare in cordata l'aeroporto Cristoforo Colombo e mantiene stretti e proficui rapporti con la classe politica locale (a partire dal viceministro ai Trasporti Edoardo Rixi, passando per il governatore Giovanni Toti e per il sindaco e super commissario Marco Bucci). Per dare l'idea del peso che Aponte ha in città: il ridisegno del Piano Regolatore Portuale di Genova e Savona è stato mostrato e condiviso prima con lui che con la locale Confindustria.

Gianluigi Aponte

Dato questo quadro, non sorprende che, alla proposta di rilevare Il Secolo XIX, nonostante qualche iniziale ritrosia l'armatore abbia infine risposto affermativamente acquisendo un altro pezzo di potere in Liguria.

D'altronde avere il controllo di un giornale, tanto più con risorse interne specializzate sull'economia marittimo-portuale, fa comodo a chi negli ultimi anni ha messo a segno una serie di investimenti e acquisizioni che si fatica a riepilogare con completezza. Limitandoci all'Italia, lo shopping degli ultimi anni ha visto Msc salire dal 50% al 80% del terminal container Trieste Marine Terminal, rilevare il 100% di Rimorchiatori Mediterranei da Rimorchiatori Riuniti, salvare dalla ristrutturazione finanziaria la compagnia di traghetti Moby e la società armatoriale Ignazio Messina & C. (in entrambe i casi entrando al 49%) e più recentemente acquisendo la AlisCargo per arricchire la neonata Msc Air Cargo, entrata da un anno nel business del trasporto aereo merci.

Guardando in particolare all'editoria, va notato che, prima di Aponte, anche il collega armatore francese Rodolphe Saadé, patron della compagnia di navigazione Cma Cgm, si era messo in mostra rilevando i giornali La Provence, Corse-Matin e La Tribune tramite Cma Cgm Médias. Quanto ad Aponte, se il modus operandi sarà lo stesso adottato in altri settori, non è da escludere che Il Secolo XIX possa essere solo il primo di una serie di investimenti nell'editoria da parte di Msc. (riproduzione riservata)

Ritaglio stampa ad uso esclusivo del destinatario, non riproducibile.

InCORNICE *Possibile concludere affari a prezzi decisamente abbordabili, specie per l'antico*

DS10239 DS10239

Disegni, investimenti raffinati

di Elena Correggia

Il valore inestimabile dell'attribuzione. Potrebbe sottotitolarsi così la vendita dello schizzo di Michelangelo che Christie's terrà a New York il 17 aprile. Non si tratta in realtà di un vero e proprio disegno bensì di un veloce appunto che raffigura lo schema di un blocco rettangolare di marmo, forse parte di una comunicazione per chi si occupava di fornire il marmo o di effettuarne il trasporto. La stima, decisamente contenuta, pari a 6-8mila dollari, potrebbe però lievitare molto grazie all'illustre autore. Il piccolo foglio (4,6x6 cm) apparteneva all'ultimo discendente maschio dell'artista, Cosimo Buonarroti, che nel 1836 lo donò accompagnato da una lettera a sir John Bowring, poi governatore di Hong Kong. Il disegno e la lettera erano attaccati al retro di un altro disegno attribuito alla cerchia di Michelangelo e passato all'asta in sordina nel 1986. L'anno scorso il foglietto è tornato in mano agli esperti di Christie's, che ne hanno riconosciuto la paternità michelangiolesca poi confermata da successive ricerche. Un'occasione quindi per fare proprio uno scampolo di un grande maestro del passato i cui disegni maggiori, rarissimi, fanno faville. È il caso di *L'uomo nudo* (da Masaccio) con due figure alle spalle, che da Christie's a Parigi nel 2022 ha superato i 23,16 milioni di euro. Un prezzo record e piuttosto isolato per un mercato, quello dei disegni, colto e raffinato ma che rappresenta una nicchia del valore di 3 miliardi circa di dollari di fatturato all'anno, secondo i dati di Artprice. Un ruolo importante è giocato dalla Francia, che vale circa un terzo di questa cifra, con oltre 90mila vendite nel 2023. Proprio Parigi vanta non solo incanti di settore ma anche mostre e fiere specializzate. Fra queste spicca le Salon du dessin, la cui edizione 2024 ha chiuso i battenti pochi giorni fa segnando 15 mila visitatori, in crescita del 25% rispetto all'anno precedente e con la presenza di numerosi curatori di musei internazionali. Le vendite hanno confermato la possibilità di concludere affari a prezzi assai abbordabili, specie per l'antico. Disegni soprattutto di artisti italiani e francesi fra cui Lelio Orsi, Gherardo Cibo, Filippo Pedrini e Jean-Honoré Fragonard sono stati venduti dal gallerista Stephen Ongpin (Londra) con prezzi compresi fra 4 e 50 mila euro. Louis de Bayser (Parigi), presidente del Salon, ha venduto a un collezionista francese un disegno d'inizio XV secolo di un artista che lavorava nella bottega di Francesco Squarcione per 90 mila euro, ma ha riscontrato interesse anche per lavori fiamminghi e olandesi del XVI e XVII secolo e per opere francesi del XIX come quelle di Géricault e Delacroix. L'antiquario di Rotterdam Onno van Seggelen ha venduto vari disegni olandesi soprattutto a musei americani fra cui opere di Hendrik Avercamp e Jan de Bisshop con valori fra 40 e 65 mila euro. Fra gli italiani la galleria W.Apolloni/Laocoon (Roma e Londra) ha puntato su una serie di lavori di soggetto romano, dai paesaggi ai disegni architettonici all'arte decorativa barocca e fra le vendite segnala un disegno per una carrozza barocca di Ciro Ferri, acquistato da un museo di Amsterdam. Soddisfazione anche per Maurizio Nobile (Bologna, Milano e Parigi), che ha venduto opere fra 15 e 40 mila euro. Fra le altre proponeva una raffinata gouache di Giuseppe Bernardino Bison, acquistata da un'istituzione americana, e per il '900 un disegno autoritratto della veneziana Lina Rosso venduto all'ex direttore del Louvre, Pierre Rosenberg. (riproduzione riservata)

NUMERI d'ARTISTA

LE AGGIUDICAZIONI

Autore	Titolo e anno	Tecnica e misura (cm)	Valutazione (*)	Aggiudicazione (*)	Casa d'asta	Data
Francesco Squarcione	Studio di giovani	Disegno a penna e inchiostro marrone, 27 x 20 cm	22-33	117	Christie's, Londra	08/12/2020
Michelangelo	Uomo nudo e due figure	Disegno a penna e inchiostro marrone, 33 x 20 cm	a richiesta	23.162	Christie's, Parigi	18/05/2022
Taddeo Zuccari	La deposizione di Cristo	Disegno a gessetto, penna e inchiostro marrone, 19,7 x 13,3 cm	9-14	13	Christie's Londra	04/07/2023
Lelio Orsi	Il ratto di Ganimede	Disegno a penna e inchiostro, 24,5 x 23 cm	23-35	32	Christie's, Londra	04/07/2023
Hans Bol	Ballo davanti a un castello	Disegno a inchiostro sfumato, 19,2 x 26,5 cm	50-60	449	Normandy, Rouen	02/07/2023
Hendrik Avercamp	Paesaggio invernale a bordo fiume	Disegno a penna, inchiostro e acquerello, 15,2 x 30,2 cm	50-80	60	Christie's, Parigi	20/03/2024
Jan van Goyen	Paesaggio invernale: pescatori sul ghiaccio	Disegno a inchiostro grigio sfumato, 17 x 27,5 cm	20-30	41	Bohnams, Parigi	22/06/2023
Ciro Ferri	Giulio Cesare mentre espone la sua riforma agraria	Disegno a penna e inchiostro, 23,5 x 30,7 cm	46-65	94	Sotheby's, New York	31/01/2024
Herman Henstenburgh	Vaso di fiori con farfalle e lumaca	Disegno e acquerello, 33 x 21 cm	3,5-7	28	im Kinsky, Vienna	20/06/2023
Jan de Bisschop	Disputa sacra (da Rubens)	Disegno a carboncino, 40 x 51,5 cm	7-8	16	Arenberg, Bruxelles	17/06/2021
Giuseppe Bernardino Bison	Paesaggio veneto	Disegno e acquerello, 47 x 65 cm	5-7	9	Pandolfini, Firenze	12/10/2022
Ubaldo Gandolfi	Disegno per una fontana con due satiri e una ninfa	Disegno a inchiostro marrone e penna, 29,5 x 20,8 cm	18-28	41	Sotheby's New York	31/01/2024
Jean-Honoré Fragonard	Ruggero alla ricerca di Angelica (dall'Orlando furioso)	Disegno a carboncino, 39,4 x 25,5 cm	23-32	93	Christie's, New York	01/02/2024
Eugène Delacroix	Studio di nudo	Disegno a matita, 28,9 x 16,9 cm	7-9	36	Sotheby's, Parigi	14/12/2023
Théodore Géricault	Studio per 'La Zattera della Medusa'	Disegno a carboncino, 12 x 20 cm	25-30	96	Bonhams, Parigi	20/03/2024
Jean-François Millet	Le spigolatrici	Disegno a carboncino, 24 x 41 cm	74-111	304	Sotheby's, New York	31/01/2024
Amedeo Modigliani	Testa vista di fronte	Disegno a matita blu, 42,7 x 26,3 cm	200-300	343	Sotheby's, Parigi	19/10/2023
Henri Matisse	Donna seduta, 1943	Disegno a matita sfumata, 40,6 x 26,4	552-736	701	Sotheby's, New York	16/05/2023
Henri Martin	Ritratto di giovane donna, 1890 ca.	Disegno a pastello, 37 x 45 cm	3-5	7	Millon, Parigi	29/03/2023
Jean Hélion	Composizione, 1938	Disegno e acquerello, 32 x 24 cm	6-8	13	Ader, Parigi	22/03/2024

**dati espressi in migliaia di euro*

Durante l'ultima edizione del Salon du dessin di Parigi la galleria de Bayser ha venduto per 90mila euro Apollo e Marsia, disegno attribuito alla bottega del pittore e scultore padovano Francesco Squarcione. Maurizio Nobile ha invece venduto la gouache di Giuseppe Bernardino Bison, Sarcofago sommerso al chiaro di luna

Disegni, investimenti raffinati

Anche Bruno Giacosa è in ribasso

Ritaglio stampa ad uso esclusivo del destinatario, non riproducibile.

Milano Finanza
06-APR-2024 pagina 27 /

TURISMO Dopo il ruolo di aggregatrice all'epoca del matrimonio Wind-Tre ora è chiamata a un compito analogo per un'altra eccellenza del Paese
Dina Ravera illustra il suo piano per far crescere Destination Italia

In campo lady Turismo

di **Lucio Sironi**

Nota nel mondo dell'industria come Lady Telco, ora ambisce a diventare Lady Turismo. È l'aspirazione di Dina Ravera, ingegnere, negli anni Duemila protagonista nel mondo della telefonia prima come dg di Tre, poi alla guida dell'aggregazione Tre-Wind, con padroni metà russi e metà cinesi, e da qualche anno chiamata a un compito che le richiede di sfodarare di nuovo le doti di aggregatrice che ha dimostrato in passato, questa volta in un settore alquanto parcellizzato come quello del turismo. Ad appoggarla è stata la Banca dei Territori (gruppo Intesa Sanpaolo) guidata da Stefano Barrese, che ha riconosciuto in quello del turismo il caso forse più clamoroso in cui l'Italia non riesce a eccellere, pur avendo i migliori requisiti per spiccare a livello internazionale. La voglia di Dina Ravera di mettersi in gioco come imprenditrice ha fatto il resto: è nato così il progetto di Destination Italia, travel incoming (gruppo che mira a portare turisti stranieri in Italia) che dall'ottobre 2021 è quotato sul mercato Egm e che l'anno scorso si è unito con un'altra realtà turistica quotata, molto affine per mentalità, come Portale Sardegna.

Domanda. Che cosa l'ha spinta ad abbracciare questo progetto?

Risposta. La grande dispersione di energie in un settore vitale per il Paese come il turismo mi ha convinto della grande opportunità che avevo di fronte. Oltre alle idee e capitali che ho messo di persona, ho trovato il supporto di Banca dei Territori, gruppo Intesa Sanpaolo, preziosa anche per sviluppare una rete di relazioni e reperire le competenze che servono e costruire quella struttura portante dell'industria del turismo che abbiamo in mente.

D. Di che cosa si tratta?

R. Seguiamo due direttrici, al servizio delle quali mettiamo anche le risorse, 3 milioni di euro, che abbiamo raccolto con un recente aumento di capitale. Una è potenziare la nostra piattaforma, ad alta componente tecnologica a base di algoritmi di intelligenza artificiale, con il supporto di uffici commerciali che stiamo aprendo negli Stati Uniti, a Shanghai, Tokyo, Dubai e America Latina. Loro compito sarà quello di avviare relazioni con tour operator, organizzazioni del settore, aziende e associazioni di categoria per creare punti d'incontro e farci conoscere. L'altra direttrice è invece quella di muoverci anche per crescita esterna, aggregando operatori che non hanno le dimensioni per muoversi autonomamente ma che sono ricchi di relazioni e possono sviluppare servizi in loco, che poi alimentano le nostre proposte di viaggio e di esperienza turistica. Stiamo strutturando formule verticali che possono attirare turisti in ambiti fuori dal comune, dal filone sportivo a quello enogastronomico, da quello religioso a quello fondato sulla ricerca delle proprie radici, rivolto a circa 85 milioni di discendenti di italiani che si trovano in giro per il mondo.

D. Come vi siete organizzati per alimentare questi servizi così mirati?

R. Disponiamo di circa 80 local expert, profondi conoscitori del loro distretto di competenza, coordinati da regional manager. Tutte professionalità formate da noi.

D. Oltre alla presenza di un partner bancario come Intesa, tuttora presente nel capitale con una quota attorno al 4%, chi l'ha accompagnata in questa avventura imprenditoriale?

R. Ho al mio fianco altri imprenditori che guardano in maniera innovativa al mondo del turismo, come Vitaliano Borromeo, della famiglia proprietaria delle Isole omonime, che oltre che socio ha un'importante visione nel posizionamento verso un turismo di alta gamma del Lago Maggiore e di Stresa in particolare; come Riccardo Illy, impegnato nella creazione del Polo del Gusto, che integra numerose realtà di eccellenze enogastronomiche; come Federico Grom e Guido Martinetti, già fondatori della catena di gelaterie Grom e ora a capo di progetti di altissimo livello nella attività vinicola e di hotellerie nelle meravigliose Langhe. Tutti coinvolti nell'azionariato e anche partner di Destination Italia con le loro strutture.

D. Lei è la prima azionista con una quota del 35%. Altri soci significativi?

R. Lastminute è stato importante fin dall'inizio per supportare lo sviluppo tecnologico e ha tuttora una quota attorno all'11,5%. Poi c'è il gruppo di azionisti di Portale Sardegna, che si è integrata con Destination l'anno scorso, guidata dal fondatore Massimiliano Cossu, un pioniere in questo settore non solo perché il primo a quotare una realtà turistica sull'Egm ma anche come inventore della formula del local expert, che ora cerchiamo di replicare su scala nazionale. A loro fa capo circa il 15% del capitale.

D. Dopo l'aumento di capitale il flottante a quanto ammonta?

R. Si aggira attorno al 45%, molti istituzionali credono nel progetto e hanno investito in Destination Italia. Anche noi dobbiamo fare i conti con il problema della scarsa liquidità che penalizza il mercato Egm. Sono entrata con entusiasmo nel direttivo di Assonext per contribuire a sensibilizzare le stanze del potere sulla necessità di coinvolgere i grandi investitori nel capitale delle piccole imprese. Altrimenti tutti gli sforzi fatti per stimolare l'imprenditoria vengono meno di fronte all'assenza di capitali istituzionali e di investitori che rendano dinamico il mercato.

D. Il vostro è un modello distante da quello del leader italiano Alpitour o ci sono punti di contatto?

R. La formula Alpitour è quella

Ritaglio stampa ad uso esclusivo del destinatario, non riproducibile.

ongoing, cioè portare gli italiani nel mondo, con un ruolo centrale occupato dalla compagnia aerea di proprietà, mentre il nostro modello è l'incoming, che mira a portare gli stranieri in Italia. Quello che ci accomuna è la strategia di fare da aggregatori: capire cioè che nel settore avere numeri piccoli è un limite insormontabile, che serve un giro d'affari di almeno 1 miliardo per poter dire la propria, altrimenti continueremo a essere alle spalle di Paesi concorrenti come Francia e Spagna, che la strada delle aggregazioni l'hanno percorsa in anticipo. Bisogna creare realtà in grado di impegnare in sviluppo tecnologico non meno di 10 milioni l'anno, soglia non accessibile ai più.

D. Avete varato un piano di stock option ambizioso. Con quali particolarità?

R. Il cda ha approvato un piano allargato a 30 manager che fra tre anni riceveranno nel loro insieme, in azioni o cash, una quota equivalente al 20% della crescita della capitalizzazione della società, in modo da rendere molto stretto il collegamento tra la creazione di valore e il premio riconosciuto a chi lo ha prodotto. Ne sono coinvolta io stessa e il mio intento è quello di rafforzare il mio peso nel capitale.

D. Da questo punto di vista Destination Italia presenta ancora numeri ridotti e capitalizza circa 16 milioni di euro. Lei si pone obiettivi precisi quanto a numeri di bilancio?

R. Grazie all'integrazione di Portale Sardegna l'anno scorso il giro d'affari è raddoppiato, passando da 28,7 a circa 55 milioni. Un'analisi di Integrae sim ci pone a quota 178 milioni entro il 2027. Noi ci stiamo organizzando per tenere quel ritmo di marcia. (riproduzione rservata)

Dina Ravera
Destination Italia

Ritaglio stampa ad uso esclusivo del destinatario, non riproducibile.

ARTE Il mercato della fotografia come forma di collezionismo attraversa una fase di rilancio. Ma va a velocità diverse a seconda dei Paesi: le aste milionarie sono ancora sconosciute in Italia. Però qui qualcosa si muove

Se le foto sono affari

di **Andrea Boeris**

La schiena nuda di una donna, sulla quale sono raffigurate due «*f*» (effe), i fori di risonanza che solitamente si trovano nelle casse dei violini. Quando nel 1924 l'artista americano Man Ray immortalò quell'attimo non poteva sapere e probabilmente nemmeno immaginare che quel suo scatto, divenuto celebre con il nome «Le Violon d'Ingres», 98 anni dopo sarebbe diventata la fotografia più costosa mai venduta al mondo per una cifra milionaria: nel maggio del 2022 «Le Violon d'Ingres» di Man Ray è stato battuto all'asta da Christie's per 12,4 milioni di dollari, record storico per una fotografia superando di gran lunga le previsioni, dato che la casa d'asta aveva stimato una cifra compresa tra 5 e 7 milioni.

Quello della fotografia come forma d'arte e di collezionismo è un mercato in costante crescita negli ultimi anni. Se è vero che nel 2023 in asta le tre major (Christie's, Sotheby's e Phillips) hanno perso complessivamente attorno al 15% rispetto all'anno prima (ma tutta l'arte ha un po' sofferto), il 2022 aveva visto un vero e proprio boom: le aste di fotografia avevano registrato un +25% rispetto al 2021 e un +20% rispetto ai totali pre-pandemici. «La fotografia sta producendo ottimi risultati per l'arte in generale», sottolinea Chiara Massimello, consulente Christie's e curatrice insieme a Rica Cerbarano della sezione fotografia del Giornale dell'Arte, da cui sono tratti tutti i dati riportati in questo articolo.

«Il mercato però si muove a due velocità», nota l'esperta, «una più veloce e sostenuta a livello internazionale, dove infatti il mercato è florido e in crescita, anche perché la fotografia in questa fase ha molte cose da dire, e un'altra decisamente più lenta a livello italiano, dove invece si fa tanta fatica». Perché? «Dipende dal fatto che la fotografia italiana non è supportata abbastanza dalle istituzioni e dai musei e quindi accade che gli artisti italiani, soltanto se riescono a entrare nel mercato internazionale e a uscire da quello italiano, allora riescono a ottenere stime diverse e più elevate, e questo nonostante in Italia ci sia un movimento di giovani artisti molto interessanti». Fotografi, secondo Massimello, «sui quali può anche valere la pena iniziare una collezione, scommettendo sui risultati futuri, dato che con un entry level basso, anche di 5 mila euro ad esempio, si può avviare una raccolta con costi sostenibili».

Come dimostra la tabella qui sopra, è enorme il divario tra il mercato internazionale, che corre con aggiudicazioni e compravendite regolarmente a sei cifre, e l'Italia, dove la media delle vendite della fotografia in asta è in termini di migliaia di euro. Come segnala però anche la nuova edizione di «Collezionisti e valore dell'arte in Italia - 2024», promossa da Intesa Sanpaolo Private Banking, tra le case d'asta nazionali Finarte ha ottenuto il miglior risultato di sempre per il dipartimento di fotografia con 1,25 milioni di euro di venduto totale, record italiano per le aste del settore. Il top lot è stato Modena, un lavoro di 33 stampe di Luigi Ghirri dalla serie KM 0,250, venduto in asta a 37.890 euro.

Oltre alle aste però, nelle quali è più facile trovare foto iconiche e più ricercate rispetto agli scatti contemporanei, a «fotografare» meglio l'espansione del settore sono le fiere, che si consolidano ed espandono sia come volumi che come vendite e numeri in generale. Dal prossimo 11 e fino al 14 aprile, organizzata da Fiere di Parma, è in programma a Milano all'Allianz MiCo la MIA Photo Fair, la prima e più importante fiera d'arte dedicata alla fotografia in Italia giunta alla tredicesima edizione. «Un evento atteso», spiega Massimello, «e che rispetto all'inizio, quando era concepito come una fiera molto milanese, ha tutta un'altra dimensione e percezione anche perché in questo senso è stato fatto un grande lavoro con un lodevole sforzo da parte degli organizzatori».

A livello internazionale nel 2023 il segmento fiere si è decisamente espanso, come dimostrano Photofairs, che ha debuttato a settembre al fianco di Armory a New York, e Photobasel, sbarcata a Miami a dicembre. Ma la vera ascesa, oltre a Photo London, è quella di Parigi, ormai una se non la capitale della fotografia internazionale. «Paris Photo è la fiera a cui tutti vogliono essere, l'appuntamento imperdibile dell'anno», conferma Massimello. L'edizione 2023, la numero 26, ha totalizzato 65 mila visitatori (+7% sul 2022) e ha visto la creazione di un nuovo settore dedicato alla fotografia digitale. Il riscontro più che positivo delle vendite (numerose quelle a sei cifre) è stato influenzato dalla crescita dei collezionisti presenti: +10%, di cui il 40% dall'estero. (riproduzione riservata)

ECCO IL PODIO DELLE ASTE DI FOTOGRAFIA NEL 2023

MONDO

Opera	Casa d'asta	Valore
Richard Prince, «Nurse Kathy», 2004	Christie's	4.515.700
Richard Prince, «Untitled (Cowboy)», 1999	Christie's	1.442.900
Barbara Kruger, «Untitled (Out of your mind) and Untitled (In your face)», 1989	Sotheby's	1.003.700

ITALIA

Opera	Casa d'asta	Valore
Barbara Kruger, «Untitled (Good)», 2001	Martini Arte	137.500
Francesco Vezzoli, «Cassandra Crying», 2016	Cambi	87.600
Luigi Ghirri, «Modena», dalla serie «KM 0,250», 1973	Finarte	37.890

Dati in euro

Fonte: Rapporto Annuale di Fotografia del Giornale dell'Arte — Withub

Ritaglio stampa ad uso esclusivo del destinatario, non riproducibile.

«Le Violon d'Ingres»
di Man Ray
(12,4 milioni di dollari nel 2022)

«Nurse Kathy»
di Richard Prince
(4,5 milioni di euro nel 2023)

Ritaglio stampa ad uso esclusivo del destinatario, non riproducibile

WEALTH PLANNING

Il trust nella gestione di opere d'arte e beni da collezione

Stefano Loconte e *Carmelina Sessa*
Loconte & Partners

Il trust è uno strumento giuridico efficace (anche) per la valorizzazione, protezione, preservazione e trasmissione di un patrimonio composto da opere d'arte e beni da collezione (tra cui gioielli, orologi, fine wines eccetera).

Innanzitutto, il trust garantisce la protezione di beni e diritti ivi apportati poiché essi costituiscono una massa giuridica autonoma e separata sia dal patrimonio del disponente che da quello del trustee e sono al riparo da possibili azioni di terzi creditori del disponente, del trustee e dei beneficiari. Inoltre il trust consente una gestione unitaria di tali asset anche oltre l'orizzonte temporale strettamente collegato alla vita della singola persona fisica ed evita la dispersione e la perdita di valore economico e artistico della collezione.

Invero, grazie al trust è possibile affidare al trustee l'attuazione di opportune strategie di conservazione, valorizzazione e promozione delle opere d'arte e dei beni da collezione ivi apportati, specialmente nella delicata fase del passaggio generazionale.

Attraverso l'utilizzo del trust si può ad esempio evitare che la collezione artistica sia frammentata e divisa tra gli eredi del disponente soprattutto quando questi ultimi sono poco interessati e poco inclini ad apprezzare il patrimonio artistico.

A tal proposito il disponente potrà indirizzare al trustee una o più *letter of wishes* dettagliando i propri desiderata e suggerimenti per la gestione di tali asset e potrà nominare un art advisor come guardiano del trust, con il compito di supervisionare l'operato del trustee e fornire una consulenza tecnica sulle decisioni da assumere in relazione ai particolari beni costituenti il fondo in trust (eventuali prestiti, vendite o acquisti di nuove opere d'arte o beni da collezione).

Infine il trust consente al disponente di poter contare sulla massima riservatezza verso i terzi ed anche di poter perseguire finalità filantropiche.

Per comprendere appieno i vantaggi del trust risulta imprescindibile analizzare brevemente anche le relative implicazioni fiscali.

L'apporto di opere d'arte e beni da collezione in un trust da parte di una persona fisica non imprenditore non genera redditi né per il disponente né per il trust o il trustee. Se l'atto di trust è redatto con atto pubblico o scrittura privata anche autenticata, si applicherà l'imposta di registro di Euro 200.

Per quanto riguarda la tassazione dei redditi prodotti dal trust, occorre distinguere: se i beneficiari sono individuati (trust cosiddetto trasparente), i redditi loro imputati sono da tassare in base alle aliquote personali del singolo beneficiario, mentre l'effettiva percezione dei redditi da parte dei beneficiari rimane una mera movimentazione finanziaria, ininfluente ai fini della determinazione del reddito.

Al contrario, in caso di trust c.d. opaco (senza beneficiari individuati) la tassazione dei redditi è effettuata direttamente in capo al trust quale autonomo soggetto Ires. Se dunque il reddito imputato ai beneficiari residenti è stato prodotto dal trust e già tassato in capo a esso, lo stesso non sconterà ulteriore imposizione in capo ai beneficiari in caso di sua distribuzione.

In caso di attribuzione finale delle opere d'arte e dei beni da collezione ai beneficiari del trust, si applica l'imposta sulle donazioni, utilizzando quale base imponibile il valore venale dei beni in quel momento, mentre le aliquote, in caso di superamento delle franchigie attualmente vigenti, sono determinate in base al grado di parentela tra disponente e beneficiario.

Inoltre, la cessione di opere d'arte e di beni da collezione da parte del trustee durante la vita del trust, ha diverse conseguenze fiscali a seconda che l'attività del trustee sia qualificabile come «collezionista privato», «speculatore occasionale» oppure «mercante d'arte».

In particolare, la mera dismissione di opere d'arte da parte del trustee nell'ottica di conservazione e valorizzazione del patrimonio artistico non è qualificabile come esercizio di attività commerciale ed è pertanto priva di rilevanza fiscale.

Dunque per un corretto inquadramento fiscale sarà necessario avere riguardo degli atti posti in essere da parte del trustee nonché della concreta attività che egli esercita in conformità alle previsioni dell'atto istitutivo di trust (numero di transazioni eseguite, arco temporale intercorso tra acquisto e rivendita degli stessi beni, esistenza di un'organizzazione eccetera). (riproduzione riservata)

Se le foto sono affari

Ritaglio stampa ad uso esclusivo del destinatario, non riproducibile.

"Perché difendo papà" Marina Berlusconi replica a Repubblica

Botta e risposta con Massimo Giannini sull'eredità politica del Cavaliere: "Contro di lui opinioni ossessive"

di **Matteo Pucciarelli**

ROMA – Una difesa di figlia, quindi sicuramente appassionata, per difendere con orgoglio la memoria del proprio padre. Se poi si parla di Marina Berlusconi, e quindi di papà Silvio, è immediato sconfinare in politica.

Tutto "per colpa" della rubrica di Massimo Giannini sull'ultimo numero del *Venerdì* in edicola ieri, nel quale l'editorialista di *Repubblica* notava come, ad un anno dalla morte del Cavaliere, «si ricordino solo pensieri e parole che fanno di lui un profeta a metà tra Gesù Cristo e San Francesco», dimenticando invece vicende alcune note e altre mai chiarite della sua storia imprenditoriale e politica, e che per trent'anni hanno infiammato il dibattito pubblico, italiano e internazionale. «Nessuno vuole infangare un leader che ha fatto un pezzo di storia d'Italia. Ma noi ricordavamo un altro Berlusconi. Quello dello stalliere Mangano e dei legami con Cosa Nostra, quello dei conflitti di interesse e delle leggi ad personam, quello degli attacchi al Colle e alle toghe, quello del lettone di Putin e del tendone di Gheddafi», scrive Giannini.

La primogenita del fondatore di Forza Italia – da anni si ipotizza di un suo impegno diretto in politica, ma finora sono state sempre e solo illazioni smentite dai fatti – ha quindi deciso di rispondere con una lettera indirizzata alla direzione di questo giornale. Giannini, «come è tipico del pensiero ossessivo», esprime opinioni «senza nulla di nuovo, ma solo con una meccanica ripetizione di cose già dette e ridette, completamente disancorate dalla realtà dei fatti». Marina Berlusconi, punto per punto, offre la sua visione delle cose, elencando ciò che Giannini si sarebbe dimenticare di ricordare. Su Mangano e la mafia, «nemmeno una parola sul fatto che trent'anni d'inchieste su mio padre sono finite tutte in nulla, tutte archiviate su istanza delle stesse procure che le avevano aperte». Sul conflitto di interessi, «senza menzionare che mio padre abbandonò tutti gli incarichi aziendali il giorno stesso in cui scese in campo». Sull'amicizia dell'ex premier con il leader russo, «senza ricordare che quel legame aveva come obiettivo l'allargamento dell'Occidente e della democrazia». E sul dittatore della Libia, anche lui in ottimi rapporti con Berlusconi, «nemmeno una parola sull'Accordo di Bengasi, che non aveva precedenti nella storia delle relazioni del nostro Paese con l'Africa». La lettera di Marina Berlusconi si conclude così: «L'ex direttore della *Stampa* cita Einstein: "La memoria è l'intelligenza degli idioti". Mi domando a quale categoria dell'intelletto vada iscritto il pensiero ossessivo... Soprattutto quando quel pensiero ha nutrito e garantito carriere professionali che altrimenti – forse – senza un nemico contro cui scagliarsi quotidianamente e ciecamente, non sarebbero nemmeno esistite».

Allora ecco la controreplica di Giannini: «Del Cavaliere, nei suoi ultimi anni, ho imparato ad apprezzare la simpatia, da lui ricambiata nei miei confronti. Ma il giudizio politico, come gli dissi più volte nei nostri incontri a Palazzo Grazioli, è tutt'altra cosa rispetto al rapporto umano. E per me quel giudizio non è cambiato, ora che Berlusconi ci ha lasciato». Il giornalista descrive Marina Berlusconi come «affetta da memoria molto selettiva» e chiude in questo modo, anche rispetto all'accusa finale rivolta a quel giornalismo (compreso quello di *Repubblica*) che non ha mai fatto sconti al berlusconismo: «Nel mio piccolo, sono entrato nel giornale di Scalfari nel 1986, quando il Cavaliere faceva affari con il mattone e le tv, ed ero capo della redazione economica quando scese in campo, nel 1994. Insomma io, ma soprattutto *Repubblica*, c'eravamo molto prima di Berlusconi. E ci siamo ancora, e ci saremo sempre, a prescindere da lui». ©RIPRODUZIONE RISERVATA

Sul Venerdì

CIRCO MASSIMO

MASSIMO GIANNINI

Beato Silvio

"Beato Silvio" è il titolo dell'articolo di Massimo Giannini pubblicato ieri sul *Venerdì* di *Repubblica* nella consueta rubrica "Circo Massimo"

"Perché difendo papà" Marina Berlusconi replica a Repubblica

Ritaglio stampa ad uso esclusivo del destinatario, non riproducibile.

La manager Marina Berlusconi, 57 anni, presidente di Fininvest

Ritaglio stampa ad uso esclusivo del destinatario, non riproducibile

FIRENZE

DS10239 DS10239

Il cielo sopra Kiefer

A Palazzo Strozzi gli angeli caduti del grande artista tedesco
In una mostra dove le tele monumentali si confrontano
con l'unicità degli spazi architettonici rinascimentali

Ha scelto la foglia d'oro per creare uno spazio spirituale

di **Gregorio Botta**

L'oro è macerato, corroso, screpolato. Persino nel più incorruttibile dei metalli alberga la catastrofe se è Anselm Kiefer a dargli forma. Il suo cielo aureo domina la monumentale tela (alta oltre sette metri, larga più di otto) che accoglie i visitatori nel cortile di Palazzo Strozzi: è *La caduta dell'angelo*, il quadro che ispira il titolo alla mostra (*Angeli caduti*, a cura di Arturo Galansino, fino al 21 luglio) ed è il tema che sottotraccia accompagna tutta l'opera del pittore tedesco esposta a Firenze. In caduta non è solo la schiera di cherubini e serafini guidati da Lucifero, ma è un'umanità sopraffatta, dolente eppure abitata da una scintilla divina.

Come un pittore del Trecento Kiefer ha scelto la foglia d'oro per creare uno spazio spirituale, il cielo metafisico nel quale si staglia la potente figura dell'Arcangelo Michele (ispirata da un olio di Luca Giordano): ai suoi piedi, imprigionati in una materia spessa, oscura e combusta, si agitano le anime ribelli, dai vestiti sporchi e lacerati, dai volti spaventati. Ma l'opposizione tra il mondo divino del Principe celeste armato di spada, e quello fangoso e decomposto della terra non è così netta come la linea d'orizzonte potrebbe suggerire: perché appunto l'oro nel quale volteggia non brilla come quello dei maestri antichi, ma anch'esso è corroso, segnato, intaccato dal tempo. D'altronde l'opera si staglia gigantesca nel cortile del Palazzo, all'aperto, e continuerà a trasformarsi: l'artista ama offrire i suoi lavori alle ingiurie atmosferiche, lasciando che siano sole, vento e pioggia a completarle.

Forse ancora più potente e drammatico è *Luzifer*, il quadro che occupa la prima sala del Palazzo fiorentino: una lunga tela orizzontale (tre metri per sette) sormontata da un cielo grigio e pesante, fogli contorti di piombo colorato dal processo elettrolitico cui Kiefer spesso e volentieri sottopone la sua materia pittorica. Un'enorme ala d'aereo si protende oltre il quadro: è anch'essa di piombo, ha la forma di un'ala d'aereo, e porta scritta in oro, in caratteri ebraici, il nome di Michele sulla sua superficie inferiore, in modo che tutti sollevando lo sguardo possano leggerlo. Proprio come un'insegna bellica che incute timore agli avversari. Sembra che l'aereo stia volando sopra di noi: la battaglia celeste è ancora in corso ed è diventata la scena di una guerra contemporanea. I corpi dei ribelli sconfitti sono appena stati colpiti e stanno ancora precipitando in un cielo oscuro e cinerino. E però anche l'ala-spada dell'arcangelo appare ferita, contorta, segnata dal conflitto. Nell'universo anti-manicheo di Kiefer materia e spirito sono intrecciati, si contaminano a vicenda in un continuo processo di trasformazione. «Contrariamente all'idealismo di Kant che, sul modello di Platone, dice che ci sono prima le idee e poi la materia e che le idee formano la materia, io sposo la teoria opposta, cioè che la mente è la materia e occorre estrarla, farla uscire. Se utilizzo il piombo è perché ho intuito fin dall'inizio che lì dentro c'è qualcosa da svelare».

Dal piombo all'oro il viaggio è

Ritaglio stampa ad uso esclusivo del destinatario, non riproducibile

lungo e misterioso: ma in qualche modo inevitabile per un artista che ha intessuto la sua opera di riferimenti alchemici, esoterici, mistici, che l'ha nutrita di filosofia, poesia, Cabala e dei testi più antichi della biblioteca umana, convinto com'è che la «mitologia dà una visione del reale onnicomprensiva, che abbraccia tutto, pur se in modo cifrato. La sua lingua chiede di essere sempre di nuovo interpretata».

Così adesso l'oro campeggia in molti dei lavori pensati per Firenze: la seconda sala si illumina con due grandi tele dedicate ad Eliogabalo, (anzi ad *Helagabale*, come scrive lui con la sua grafia irregolare, quasi infantile, sul quadro), il giovane imperatore romano, l'anarchico incoronato cantato da Artaud, il ragazzino che tentò di stravolgere ogni regola della sua epoca, cercando di imporre il culto del dio sole (il *Sol invictus*, altro titolo che spesso ricorre nei quadri dell'artista) sognando di trasformarsi in un dio androgino. E per questo finì ucciso a soli 18 anni.

Qui dominano i segni cari a Kiefer: come i colossali girasoli che lui stesso ha piantato nella cittadella d'arte che si è costruito a Barjac, fiori che incarnano l'aspirazione ad unire terra e cielo; come il serpente, simbolo ambiguo e polisemico, che racchiude nella sua figura strisciante la sete di conoscenza, ma, inevitabilmente, anche il maleficio della *hybris*.

Ogni opera è intessuta di riferimenti, citazioni, scritture, che provengono dalla vasta erudizione enciclopedica da cui l'artista trae ispirazione: nelle grandi teche si susseguono i miti di Danae o di Cynara, corteggiate entrambe da Giove, i carmi nordici dedicati a Odino, sulle tele compaiono persino frasi tratte da *Finnegans Wake*, che sembrano sorreggere con i loro oscuri messaggi pareti sbilenche. E così via.

Ma non c'è per forza bisogno di conoscere le fonti per entrare nel mondo di Kiefer: la potenza della sua pittura è nella sua evidenza, nel suo dare forma ad un universo sopraffatto dai detriti, ma agitato da una perenne volontà di rinascita. È un movimento vitale che aspira al riscatto e alla perfezione ed è contemporaneamente destinato al fallimento: un mondo che si disfa mentre si costruisce. Tutto è caduco, instabile, fragile nelle sue opere: la torre che spunta dal vestito femminile di gesso di *Ave maria, turris eburnea* sembra sul punto di crollare, la scala di Giacobbe di *En sof* (*L'infinito*) è appesa in equilibrio a due esili fili di ferro contorti, mentre ai suoi piedi stanno cocci di vasi rotti: sono il segno che lascia alla Terra il Dio che si ritrae nel racconto della Cabala. Nella stanza dei *Quadri radianti*, ogni angolo delle pareti e del soffitto è occupato da tele che sembrano esplodere, sull'orlo di un precipizio: caos cosmico che si riflette e moltiplica su un enorme specchio posto sul pavimento.

Le macerie sono la materia d'elezione di Kiefer, la catastrofe il suo ambiente naturale. Un destino scritto nel suo atto di nascita: l'8 marzo del 1945 a Donaueschingen, nel centro esatto dell'Europa, nella Foresta Nera, a pochi chilometri dal confine con la Francia. È l'8 marzo 1945, la Germania è distrutta e la distruzione è il panorama che accoglie il neonato Anselm. Il giorno del parto la casa accanto a quella della sua famiglia crolla sotto un bombardamento. Quel che resta di quella casa sarà il suo campo di gioco: pietre e mattoncini di terracotta – frantumati dalle bombe, carichi di vita, di dolore, di storie umane, di memoria, di morte – sono le tessere con cui a quattro-cinque anni, ha eretto le prime casette del suo universo infantile. Ha continuato a farlo per tutta la vita, creando un'opera sconfinata, ambiziosa, titanica.

Oggi sono proprio quelle macerie, le macerie del nostro Novecento, a chiuderne il percorso della mostra: nell'ultima sala Kiefer torna dal Mito alla Storia dalla quale era partito, come a voler compiere un ciclo. Ha pantografato su grandi arazzi di piombo le foto che segnarono nel '69 l'inizio della sua carriera artistica, quando si fece ritrarre in vari paesaggi un tempo invasi dalle truppe di Hitler mentre indossava la divisa militare del padre e salutava a braccio teso.

Allora quegli scatti suscitarono scandalo e furiose polemiche: soffiava il vento della contestazione, e nessuno voleva riflettere sulle provocazioni di un artista con lo sguardo fisso sul passato. Lo accusarono di neonazismo, lo ostracizzarono, lo isolarono. Ma il gesto di Kiefer era invece una rivolta contro la rimozione collettiva. Quel saluto nazista, ancora oggi così urticante, sta lì a ricordare la responsabilità di tutti e di ognuno, la colpa di una nazione che ha potuto trasformarsi in un volenteroso carnefice di Hitler senza un sussulto di coscienza. Ammettere la colpa è il primo passo necessario per sopravvivere alle rovine, rinascere dalle macerie.

Informazioni utili

Anselm Kiefer. Angeli caduti
Firenze, Palazzo Strozzi, fino al 21 luglio.
A cura di Arturo Galansino, Direttore Generale Fondazione Palazzo Strozzi.
Catalogo: Marsilio Arte
www.palazzostrozzi.org
Orari: tutti i giorni 10-20, giovedì 10-23.
Promossa e organizzata da Fondazione Palazzo Strozzi.
Sostenitori pubblici: Comune di Firenze, Regione Toscana, Camera di Commercio di Firenze.
Sostenitori privati: Fondazione CR Firenze, Comitato dei Partner di Palazzo Strozzi.
Main Partner: Intesa Sanpaolo con il contributo di Città Metropolitana di Firenze. Con il supporto di Gagosian. Si ringrazia Maria Manetti Shrem e Fondazione Hillary Merkus Recordati

Ritaglio stampa ad uso esclusivo del destinatario, non riproducibile.

Le opere
Dall'alto in basso, le opere di Anselm Kiefer: *Ave Maria* (2022); *Für Antonin Artaud: Helagabale* (*Per Antonin Artaud: Eliogabalo*, 2023); *Der Rhein* (1982-2013)

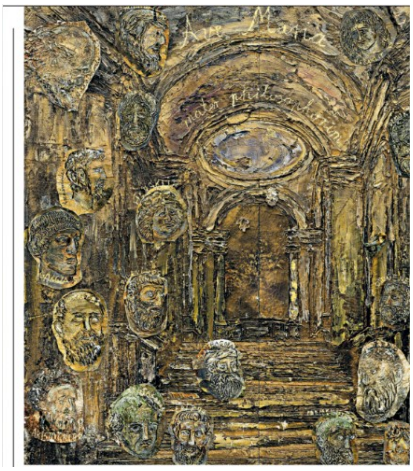

Ritaglio stampa ad uso esclusivo del destinatario, non riproducibile

Nel cortile
A sinistra, Anselm Kiefer: *Engelssturz* (*La caduta dell'angelo*) nel cortile di Palazzo Strozzi; sopra, *Daphne* (20028-2011); in basso, *Hortus Philosophorum* (*Il giardino dei filosofi*, 1997-2011)

Ritaglio stampa ad uso esclusivo del destinatario, non riproducibile

L'INTERVISTA

"Il segreto di Scalfari era la felicità"

Il jazz, i canti alpini, i soprannomi geniali, l'azzardo
Francesco Merlo racconta il lato privato del fondatore
di "Repubblica" nel giorno del centenario della nascita

"Una volta a casa mia si alza in piedi sul bastone e dice: questo è un mondo che merita di essere amato"

"Aveva il carattere fermo che gli italiani non hanno: leggerezza dello stile e forza dell'impegno"

"Gli sarebbe piaciuto scrivere e far scrivere per sempre sul suo giornale"

di **Sara Scarafia**

Per capire Eugenio Scalfari bisogna andare al casinò di Sanremo. Parola di Francesco Merlo che di Scalfari è stato un grande amico «della maturità». E che al fondatore di *Repubblica*, che oggi avrebbe compiuto 100 anni, ha dedicato, insieme con Antonio Gnoli, la biografia *Grand Hotel Scalfari*. Otto mesi di incontri pomeridiani, a casa di Scalfari, tra cazzeggio e massimi sistemi; otto mesi durante i quali l'inventore dei giornali ha aperto tutti i cassetti e non solo metaforicamente. Una bio e un'amicizia che non sono però riusciti a svelare il più grande segreto: il suo essere un uomo felice.

Perché la chiave è il casinò?

«Eugenio era un giocatore d'azzardo, al di là della retorica e degli altarini costruiti per ricordarlo. Suo padre è stato direttore del casinò di Sanremo e lui entrava anche se non aveva l'età. È lì che ha imparato a scommettere; ed è lì che ha imparato lo stile. Ma soprattutto è lì che ha appreso l'arte del contaminare generi diversi. Lo scopone scientifico e la filosofia idealista, Benedetto Croce e lo smoking bianco. La vignetta di Forattini accanto alla prosa di Calvino».

Oggi avrebbe compiuto cent'anni.

«Ma lui li già ha festeggiati: cento è come il milione, non è una cifra esatta, è il segno della potenza. Aveva la barba, la vecchiaia e la saggezza: festeggiava sempre il centenario».

A quelle feste c'eri?

«Io non ho mai lavorato con Scalfari, a *Repubblica* sono arrivato dopo. Quando siamo diventati amici lui era già più grande. Sì, andavo alle sue feste, spesso a casa di Roberto Benigni e Nicoletta: erano semplici, piene di persone che gli volevano bene – Renzo Piano, Pellegrino, a volte Veltroni – e si scherzava molto».

Dal libro "100 volte Scalfari", curato dal nipote Simone, che contiene pure un tuo ricordo, si dice fosse un amante dei cocktail.

«Negli ultimi tempi beveva solo Coca Cola. Aveva il diabete e si faceva le iniezioni con naturalezza, senza esibizionismi ma senza nascondersi. Diceva che gli sarebbe piaciuto morire come il principe Salina del *Gattopardo*, dopo aver ballato con Angelica Sedara, o mangiando una fetta di pandoro che gli era stato vietato. Le sigarette? Mai smesso. Il medico diceva: "Massimo due". E lui rispondeva: "Se ne fumo cinque che cambia?". Il medico ribatteva: "Niente", e lui ne fumava cinque».

A cosa si giocava alle sue feste?

«Allo "scalfarismo": posto che in tutti i giornalisti c'è un po' di Scalfari, noi gli facevamo un nome e lui ci diceva quanto ce ne fosse. Sarebbe divertente raccontarli. Ma non posso parlare al posto suo».

Si divertiva, Scalfari.

«Guarda, il vero grande segreto di Eugenio che non siamo mai riusciti a carpire, era la sua felicità. In un Paese di intellettuali tristi – il male di vivere di Montale, la faccia scavata di

Cultura
"Il segreto di Scalfari era la felicità"

Eugenio rivive a teatro con la voce di Massini

Ritaglio stampa ad uso esclusivo del destinatario, non riproducibile.

Pasolini, il tormento, l'infelicità di Pavese – lui era un ottimista allegro, spiritoso, positivo. Un giorno a casa mia si alza in piedi sul bastone e dice: "Questo è un mondo che merita di essere amato"».

Il giornalismo è morto?

«Scalfari diceva che il giornalismo del futuro sarebbe stato migliore».

Quando tu eri ancora al "Corriere della sera", cosa si diceva di lui?

«Il mondo dei giornalisti si divideva in due: quelli che "mi vuole Scalfari" e quelli che Scalfari non aveva voluto. Mi chiamava, ogni tanto, dopo aver letto un mio pezzo e mi diceva che l'articolo lo aveva fatto arrabbiare perché non lo aveva firmato lui. In questo era simile a Montanelli, erano la mano sinistra e la mano destra del giornalismo. Erano liberali, Scalfari un liberale di sinistra; erano uguali nel rapporto con le donne: tutti sapevano tante cose, ma loro non si vantavano. Non avevano allievi e facevano i conti con i loro fantasmi. Scalfari diceva sempre che si intendeva di più con gli avversari, e, visto che *Repubblica* era un giornale aggressivo, le polemiche erano roventi. Ma lui era pacificato, senza rimpianti né rimorsi, anche se qualcuno sostiene il contrario».

Aneddoti?

«Migliaia. Intanto ha inventato soprannomi geniali – tipo il "dottor Sottile" per Giuliano Amato; divideva il mondo con quello che definiva il metodo Lenin: uomini d'azione e bevitori di tè, gli ipocriti, i chiacchieroni, quelli che gli telefonavano il venerdì sperando di essere citati nel fondo di domenica».

Tanti?

«Tantissimi: esiste anche una lista che con Gnoli, nel cazzeggio al quale lo abbiamo sottoposto, abbiamo stilato. Ma siamo bravi ragazzi e resta con noi».

E insomma nel suo armadio cosa c'era?

«Persino una giacca con martingala. Gli piacevano le cose belle. Gli piaceva il jazz, e suonava il piano anche discretamente, gli piacevano i Beatles, con le loro canzoni aveva imparato l'inglese, ma gli piacevano anche i canti degli alpini che noi gli facevamo cantare».

Sapeva di essere molto temuto?

«Certo che sì, e gli faceva piacere. Ma se si apriva era anche molto fisico: abbracci, baci, i tocchi delle mani. Aveva il carattere fermo che gli italiani non hanno. Leggerezza dello stile e forza dell'impegno: questa era *Repubblica*. Il giornale è stato il figlio maschio che non ha avuto».

Come vuoi chiudere?

«Una volta gli chiedemmo se gli sarebbe piaciuto vivere per sempre: lui, sorprendendoci, ci disse di sì, che gli sarebbe piaciuto scrivere e far scrivere per sempre su *Repubblica*».

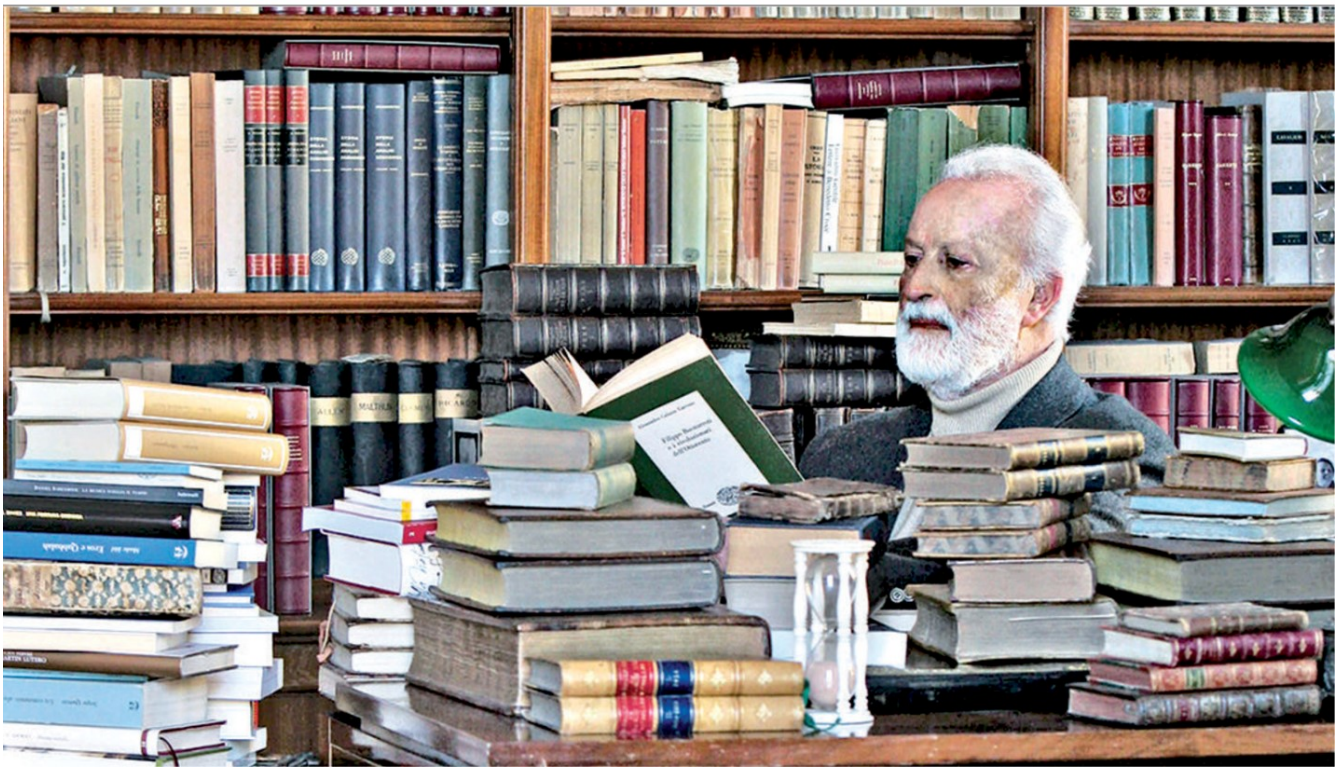

Ritaglio stampa ad uso esclusivo del destinatario, non riproducibile.

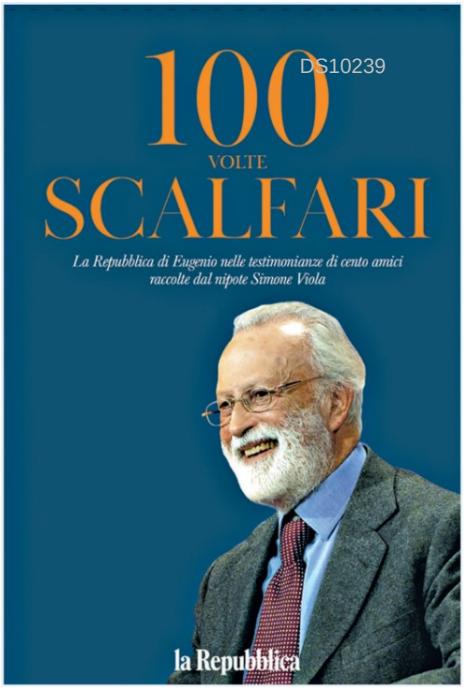

In edicola

100 voci in un libro per lui La presentazione a Roma

Oggi il fondatore di *Repubblica* avrebbe compiuto cento anni e Gedi porta in edicola *100 volte Scalfari* curato dal nipote Simone Viola (pagg. 272 più 24 di foto a colori, euro 9,90 più il prezzo del quotidiano). Oggi il libro viene presentato a Roma all'Auditorium Parco della Musica, sala Ospiti Ennio Morricone, alle 17.45 (ingresso dalle 17.30) da Maurizio Molinari, Ezio Mauro, Corrado Augias, Silvana Mazzocchi. Modera Simonetta Fiori.

Ritaglio stampa ad uso esclusivo del destinatario, non riproducibile

LA POLEMICA

La statua sulla maternità fa litigare Milano Sala: va esposta, non urta alcuna sensibilità

Il no della commissione comunale all'opera di Omodeo: "Meglio in un istituto religioso"

di **Sara Bernacchia**

MILANO – «Mi sembra una forzatura sostenere che la statua non risponda a una sensibilità universale. Chiederò alla commissione di riesaminare la questione». La statua di cui parla il sindaco di Milano, Beppe Sala, è *Dal latte materno veniamo*, scultura in bronzo a grandezza naturale raffigurante una donna che tiene in braccio e allatta al seno un neonato. La decisione da riesaminare è quella della Commissione, composta da esperti del Comune e della Soprintendenza, che valuta le proposte di collocazione di opere d'arte negli spazi pubblici della città e ha dato parere negativo sull'installazione della statua.

Il motivo? La scultura realizzata da Vera Omodeo, si legge nel verbale, rappresenta «valori certamente rispettabili ma non universalmente condivisibili da tutti i cittadini». Così gli esperti ne sconsigliano «l'inserimento in uno spazio pubblico» e suggeriscono di donarla «a un istituto privato (ospedale o un istituto religioso)», in cui «sia maggiormente valorizzato il tema della maternità, qui espresso con delle sfumature squisitamente religiose».

Una valutazione che ha spiazzato i familiari dell'artista, che a novembre hanno avanzato la proposta di donazione della statua. «Non capisco quali siano i messaggi e i valori non condivisibili: essere donna? Allattare? La statua è priva di riferimenti religiosi, visto che è parzialmente un nudo» commentava a caldo la figlia Serena Omodeo-Salè, che ora si dice «contenta per la risposta delle istituzioni e per il sostegno arrivato da più parti».

A rassicurare sulla possibilità di esporre la statua (non per forza in piazza Duse, come proposto inizialmente) è l'assessore alla Cultura, Tommaso Sacchi: «Non mi sostituisco alla valutazione che è stata fatta, ma non credo che possa dare adito a qualcosa di offensivo nei confronti di nessuno». Così si valuterà «come darle una collocazione» prosegue Sacchi, che nega qualsiasi «volontà di offendere o sminuire una proposta generosa, in memoria di un'artista che conosciamo e valuteremo con grande attenzione». Si fa avanti anche l'assessora regionale alla Cultura, Francesca Caruso: «L'immagine della donna che allatta il figlio fa parte della nostra cultura. Siamo disponibili ad ospitare l'opera».

La vicenda ha colpito Milano. «Conoscevo Vera Omodeo, una donna buona e dolce, dalla parte dei più deboli. Sarebbe un piacere ospitare in una piazza una sua opera» dice il consigliere comunale di Europa Verde, Carlo Monguzzi, a cui fanno eco i colleghi Dem, Alice Arienta e Luca Costamagna: «Ogni donna può decidere di essere mamma o meno, ma la decisione di non installare la statua non limita questa libertà, anzi». E gioisce per le parole del sindaco anche Angelica Vasile, la consigliera che nel 2019 promosse una mozione per impegnare il Comune a realizzare la prima opera per una donna. Del resto i numeri parlano chiaro: in città su oltre 120 statue solo due sono dedicate a personaggi femminili (Cristina Trivulzio di Belgioioso e Margherita Hack). Presto arriverà quella per Alda Merini, ma il bilancio è scarno, come quello delle opere realizzate da donne. Da qui l'idea di Omodeo-Salè e di Toponomastica Femminile e DonneinQuota: «Una call per le artiste, per incrementare le loro opere in città». ©RIPRODUZIONE RISERVATA

Ritaglio stampa ad uso esclusivo del destinatario, non riproducibile.

Ritaglio stampa ad uso esclusivo del destinatario, non riproducibile

L'ANNUNCIO

DS10239 DS10239

Uno Strega per dodici Con qualche sorpresa

Ecco i finalisti del premio letterario più importante d'Italia Favorite Valerio e Di Pietrantonio, fuori Marzano e Genovesi

di **Raffaella De Santis**

Compito ingrato quello del comitato direttivo del Premio Strega che ieri ha annunciato i dodici libri selezionati sugli 82 candidati. Diciamo immediatamente che nella rosa dei prescelti ci sono Chiara Valerio con *Chi dice e chi tace* (Sellerio) e Donatella Di Pietrantonio con *L'età fragile* (Einaudi). Saranno loro a sfidarsi nel duello finale di luglio? Sarebbe divertente, tanto più che Valerio giocherebbe contro lo Struzzo, sua casa madre. C'è un filo rosso tra i loro libri: la provincia, l'indagine interiore, il mistero che tinge di giallo i plot, i rapporti familiari non prevedibili, la fragilità della condizione umana. Più di un romanzo quest'anno scava quasi filosoficamente: lo fa sicuramente Paolo Di Paolo, finalista con *Romanzo senza umani*, originale viaggio tra glaciazioni ambientali e interiori. Ma tra i dodici c'è di tutto: dal romanzo storico a quello intimo, scritture tradizionali e più sperimentali, tante famiglie complicate e, fa notare Melania Mazzucco, alla guida del comitato selezionatore, pochissimo sesso, molte biografie e diversi omicidi. Giovanni Solimine, presidente della Fondazione Bellonci che organizza il premio, annuisce: «È una dozzina assortita». Bompiani sarà nell'agone con Melissa Panarello e *Storia dei miei soldi*, che ha avuto la meglio su Andrea Piva, mentre Einaudi dovrà giostrare una doppia candidatura: in campo, oltre a Di Pietrantonio, eliminato anche Marco Lodoli, c'è Antonella Lattanzi con *Cose che non si raccontano*, storia di una maternità fallita e della rabbia che si porta dietro. Per Rizzoli non ci sarà incredibilmente Michela Marzano e scenderà nell'agone stregato Daniele Rielli con *Il fuoco invisibile. Storia umana di un disastro naturale*, che prende le mosse dalla moria degli ulivi pugliesi attaccati dalla xylella, mentre Dario Voltolini ha conquistato la giuria con *Invernale* (La nave di Teseo), un libro intimo sulla malattia e sul legame tra un figlio e un padre. La sorpresa è in casa Mondadori: Fabio Genovesi, che si pensava tra i favoriti, non è nella dozzina, entra invece Raffaella Romagnolo con *Aggiustare l'universo*, storia ambientata nell'Italia del 1945 dove si incrociano la vita di una maestra e di un'orfana ebrea. Andranno in finale anche *Nella stanza dell'imperatore* (Fazi) di Sonia Aggio, ambientato durante l'Impero bizantino; *Adelaida* di Adrián N. Bravi (Nutrimenti), ritratto di Adelaida Gigli, artista argentina ribelle, e il racconto autobiografico-linguistico di Tommaso Giartosio *Autobiogrammatica* (minimum fax). Nella famiglia Feltrinelli c'è Sem con Valentina Mira che piazza *Dalla stessa parte mi troverai*, indagine su Acca Larentia.

La discussione tra i giurati è stata vivace. Così almeno ha detto Mazzucco durante la dettagliata conferenza stampa romana. Fermiamo Stefano Petrocchi tra le colonne kolossal della sala del Tempio di Vibia Sabina e Adriano per capire, ma il direttore della Fondazione Bellonci è diplomatico: «Ogni anno è un lavoro difficile, appassionante. E ovviamente si discute». L'eliminazione di Marcello Veneziani?: «Aveva un bel romanzo storico dedicato a Giambattista Vico presentato da Paolo Mieli, è uno dei libri su cui abbiamo ragionato di più». Bizzarra coincidenza: Veneziani esce di scena proprio mentre entrano tra i nuovi Amici della Domenica Giordano Bruno Guerri e Mauro Mazza. Non sono le uniche new entry. Ci sono anche Roberto Andò, Alessandro Baricco, Anna Buonaiuto, Giulia Caminito, Antonella Polimeni, Loretta Santini e Roberto Vecchioni. Ora i votanti complessivi sono 700. Tornerà anche lo scrutinio dal vivo degli ultimi 100 voti la sera della finale del 4 luglio al Ninfeo di Villa Giulia, a Roma. La ciurma dei dodici può veleggiare intanto verso la Cinquina a Benevento del prossimo 5 giugno.

In gara Dall'alto, Chiara Valerio, Donatella Di Pietrantonio e Paolo Di Paolo

Ritaglio stampa ad uso esclusivo del destinatario, non riproducibile.

L'Agi e la dote milionaria del governo ad Angelucci

Ilario Lombardo

Con l'acquisizione erediterebbe anche i contratti già in corso con Palazzo Chigi e Farnesina
Fratoianni: "Il più clamoroso conflitto d'interessi in Europa e caso di regalie per motivi politici"

Quindici milioni dallo Stato ecco la dote di Angelucci E ora l'Agi spera nel Colle

La trattativa con Eni è alle fasi finali L'annuncio forse già la prossima settimana

L'editore-deputato già riceve oltre tre milioni per "Libero"

IL RETROSCENA

ILARIO LOMBARDO
ROMA

Se Antonio Angelucci comprerà l'Agi non si prenderà solo la seconda agenzia italiana, di proprietà dell'Eni, controllata dal ministero dell'Economia. L'imprenditore e deputato della Lega, dal governo di destra che lui sostiene in Parlamento e attraverso i suoi giornali, non acquisirà solo le strutture, i giornalisti, le competenze. Ma anche gli abbonati, i clienti, le cosiddette provvidenze. Una dote ricchissima che solo sul piano delle finanze pubbliche vale circa 15 milioni di euro. Vediamo perché.

Angelucci ed Eni sono ormai alle fasi finali della *due diligence*. Forse già la prossima settimana potrebbe arrivare l'annuncio che l'affare è stato concluso. Stando alle cifre che circolano da giorni, e che trovano conferma da fonti vicine all'imprenditore privato, i suoi emissari avrebbero trovato una bella sorpresa nei bilanci dell'Agi. Circa 5 milioni di euro verrebbero garantiti dal bando di governo previsto per le agenzie, così suddivisi: poco più di 3 milioni di euro dalla presidenza del Consiglio, e 1,5 milioni di euro dal ministero degli Esteri. A questi vanno aggiunti poco meno di 10 milioni di euro che arrivano direttamente dalla proprietà, cioè da Eni, per la mole di servizi editoriali offerti alla multinazionale. Una clientela che, secondo gli accordi, resterebbe agganciata ad Agi anche con il passaggio ad Angelucci. Ogni calcolo va ovviamente tarato su variabili di imprevedibilità, perché non è detto che Eni, nel futuro anche più prossimo, non voglia diminuire le spese. Come non si sa, con il passaggio a un privato così marcato politicamente, cosa accadrà agli altri 4-5 milioni di euro che sono garantiti da contratti firmati con enti, pubblica amministrazione di livello minore e giornali (tra cui questo).

Si tratta comunque di un tesoretto significativo, che rende molto appetibile l'acquisto. Tanto più se è vero, come anticipato da alcuni organi di stampa, che Eni nel pacchetto offre la certezza di 4,5 milioni di euro in tre anni di pubblicità sulle testate della galassia Angelucci. Se c'è una specialità in cui è campione l'imprenditore con un impero personale nella sanità privata è fare i giornali con i contributi pubblici. Solo *Libero*, il quotidiano della triade di destra che edita assieme a *Il Giornale* e *Il Tempo*, nel 2021 ha ricevuto 3,9 milioni di euro, qualcosa di meno nell'ultimo anno. Editoria di Stato, si direbbe, che con la vendita di Agi potrebbe fare un salto di livello, tornando comodo a Giorgia Meloni.

Una triangolazione di finanziamenti che inquieta il mondo politico e su cui il leader di Alleanza Verdi Sinistra Nicola Fratoianni è pronto a presentare un'interrogazione al governo: «Se tutto venisse confermato saremmo di fronte al più clamoroso caso in Europa di conflitto di interesse e di regalie per motivi politici». Riassumendo: Eni, una multinazionale a controllo pubblico, partecipata dal Mef, si libererebbe della seconda agenzia di stampa, di sua proprietà dal 1965, per cederla a un parlamentare del centrodestra che è già padrone di una concentrazione editoriale della stessa area politica. Con un benefit ulteriore: perché riceverebbe il tutto coperto di soldi pubblici.

La questione è molto delica-

LA STAMPA
Pd, Torino dopo Bari bufera voto di scambio
Il buono e il cattivo

Quindici milioni dallo Stato ecco la dote di Angelucci E ora l'Agi spera nel Colle

Ritaglio stampa ad uso esclusivo del destinatario, non riproducibile.

ta. E anche per questo motivo l'umore tra i giornalisti è nero. Ieri si è rivista la direttrice, Rita Lofano, fedelissima di Mario Sechi, ex direttore dell'Agi, ex portavoce di Meloni e attuale direttore di *Libero*, il mediatore di fatto della compravendita. Lofano è rimasta silente nonostante sia stata nuovamente sollecitata a prendere una posizione a favore dei dipendenti dalla segretaria della Federazione nazionale della Stampa Alessandra Costante. Sulla carta restano quattro giorni sciopero, ma le speranze della redazione sono rivolte al Quirinale. Le preoccupazioni sono state fatte arrivare al presidente della Repubblica Sergio Mattarella, impegnato in questi giorni in Africa dove tra l'altro ha visitato alcuni progetti dell'Eni. Il Colle conferma che l'attenzione sull'acquisizione è massima, un'interlocuzione con alcuni rappresentanti della redazione c'è e il Capo dello Stato ha chiesto di restare continuamente aggiornato. Non è escluso che a Mattarella possa arrivare una richiesta di incontro o un appello più formale da parte dei giornalisti, anche se c'è la consapevolezza che un intervento diretto del Colle sia molto complicato, nonostante la libertà di stampa – sottolineano fonti del Quirinale – sia un valore costituzionale che il presidente, garante supremo della Carta, non si stanca mai di difendere. —

© RIPRODUZIONE RISERVATA

DS10239 DS10239

5 milioni di euro verrebbero garantiti dal bando di governo previsto per le agenzie

Le tappe della vicenda

1
Il sì del governo
Il 25 marzo arriva da parte del governo il via libera alla vendita dell'Agi, Agenzia giornalistica italiana, da parte di Eni

2
L'arrivo di Angelucci
I primi di aprile l'azienda ammette il negoziato con Antonio Angelucci parlamentare leghista e figura chiave delle cliniche private

3
La protesta
Il 3 aprile a Roma i giornalisti dell'Agi hanno manifestato per ribadire la loro contrarietà alla cessione della seconda agenzia di stampa italiana

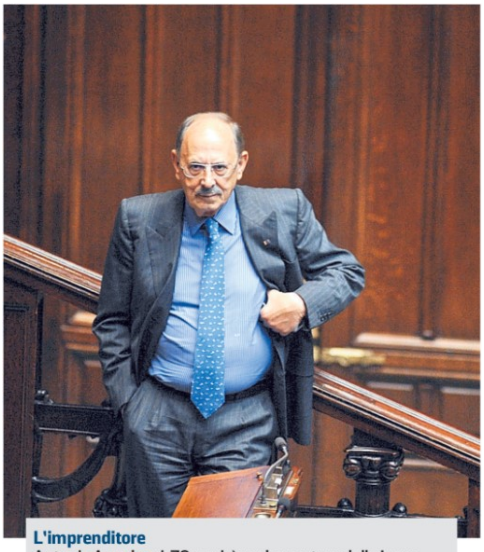

L'imprenditore
Antonio Angelucci, 79 anni, è parlamentare della Lega e un imprenditore nel campo della sanità privata oltre che proprietario di testate giornalistiche

CECILIA FABIANO / LAPRESSE

Ritaglio stampa ad uso esclusivo del destinatario, non riproducibile.

Milano Finanza
06-APR-2024 pagina 19 /

INTERVISTA L'Italia sta mostrando segnali di resilienza ma ha bisogno di un mercato dei capitali più efficiente. Deutsche Bank ha un piano per rilanciare le medie imprese, dice il chief country officer Parazzini

A fianco delle mid cap

di **Andrea Cabrini**

I mercati potranno mantenere il trend positivo anche nel 2024, e la fase di rinnovato interesse per il Btp porterà benefici a tutto il settore finanziario, mentre l'economia italiana si dimostra resiliente e in grado di superare le attuali difficoltà legate agli alti costi del credito.
Su Class CNBC, per la serie di interviste che celebrano i 35 anni di MF, parla Roberto Parazzini Chief Country Officer di Deutsche Bank, che in Italia è arrivata nel 1977 e in questi anni ha trasformato il proprio business da banca retail a istituto di credito, sempre più vicino alle imprese nazionali. Ecco la sua fotografia dell'attuale contingenza economica, e del cammino di rinnovamento dell'istituto.

Domanda. L'economia tedesca è in recessione ma il Dax è ai massimi e tante borse corrono.
Risposta. Siamo moderatamente ottimisti. In generale credo che ci siano ancora le condizioni per vedere un buon andamento in generale. I movimenti dei tassi, quindi le politiche monetarie degli istituti centrali, potranno fare la differenza. Ma rimaniamo costruttivi rispetto a uno scenario nel quale questo trend possa continuare nel 2024.

D. L'Italia mostra segni di resilienza nell'economia e sta gestendo con successo le nuove emissioni di debito.
R.In maniera assolutamente positiva. Non sono d'accordo con quelli che ritengono che possa essere un problema per l'industria finanziaria. A mio parere, invece, rafforza il sistema. Aumentare la quota di risparmiatori che detengono Btp in Italia, in particolare sul segmento retail, fa bene al Paese e anche agli operatori del settore. Tra l'altro è un fattore che diffonde cultura finanziaria, soprattutto se chi investe in Btp non lo aveva mai fatto prima. È chiaro, comunque, che non si tratta di una situazione che può durare per sempre.

D. In campo societario registriamo tanti delisting, e alcuni si aspettano che le operazioni straordinarie avverranno fuori dal mercato.
R. Già dalla fine dell'anno scorso vediamo una crescita di attenzione su questo. Nel momento in cui i tassi di mercato hanno iniziato a flettere è tornata la voglia di m&a. Operazioni che, nella seconda metà dell'anno, diventeranno contratti di acquisizioni e cessioni veri e propri. Per il resto il recente decreto Capitali rappresenta un passo in avanti, perché introduce una serie di novità che favoriranno l'accesso alle fonti di capitale. Certo, c'è ancora tanta strada da fare, ma credo che il concetto più importante sia capire che l'Italia non può fare da sola questo cammino. Abbiamo bisogno di un mercato dei capitali che funzioni bene, e che sia omogeneo a livello europeo, per competere veramente e per far competere le nostre aziende.

D. Quanto punta Deutsche Bank sull'Italia?
R.Abbiamo una visione molto positiva del Paese, non soltanto sul settore bancario, ma anche sulla competitività del sistema e sulla sua crescita, soprattutto per quanto riguarda il ruolo in Ue. Dopo la Germania, che per definizione gioca in un campionato diverso, per noi l'Italia è il secondo Paese di riferimento in Europa, e abbiamo grande voglia di continuare su questo percorso.

D. Ma in termini di crescita economica che giudizio avete?
R.Non negativo. Se guardiamo gli indicatori macro non ci sono elementi particolarmente preoccupanti. Siamo da tempo in un periodo di scarsa crescita ma la capacità di performance del sistema economico non ne è pregiudicata. Ce ne accorgiamo da tanti aspetti: l'attività economica generale, o l'interesse degli investitori stranieri che continuano a guardare al nostro Paese.

D. Diverse catene del valore italiane sono, però, strettamente connesse all'economia tedesca, che è tecnicamente in recessione.
R.L'economia tedesca sta vivendo un momento strano, perché negli ultimi venti 25 anni la Germania ha costruito il proprio successo, e la propria egemonia economica, su una serie di pilastri che adesso stanno scricchiolando: lo sbocco sul mercato cinese, l'energia a basso prezzo, l'automobile. Sono in discussione quelle che erano certezze di successo. Ma c'è un aspetto che spesso sfugge: se è vero che l'economia tedesca, nel suo complesso, è in calo, va comunque fatta una distinzione tra i settori. Ce ne sono alcuni, come i servizi, che volano. Insomma, ci sono tanti aspetti molto positivi che mi rendono ottimista anche per il futuro.

D. Dalle nostre pmi che segnali arrivano?
R.La domanda di finanziamento si è ridotta, perché prendere denaro a prestito costa di più, ma non vediamo un credit crunch nell'accezione più standard del termine. Però quello che sta cambiando è l'approccio agli obiettivi di lungo periodo. Le imprese chiedono assistenza soprattutto per non compromettere gli obiettivi a medio e lungo raggio. E per questo non c'è solo il mondo bancario. Nonostante a livello europeo il mercato unico dei capitali stenti a decollare, ci sono degli strumenti che si possono affiancare al debito bancario tradizionale.

D. Come è cambiata la vostra presenza nel mercato della consulenza e cosa vi distingue?
R. Negli ultimi cinque anni abbiamo assunto sul mercato un numero di professionisti tale da superare realtà private di medio taglio. La cessione a Zurich della Financial Advisors è stata una decisione di natura strategica, visto che il business andava e va molto bene. Abbiamo creato una suite di servizi che sono paragonabili a quelli di un investment bank tra-

A fianco delle mid cap

Ritaglio stampa ad uso esclusivo del destinatario, non riproducibile

dizionale, ma che sono rivolti anche alle realtà più piccole, quelle che noi chiamiamo le mid cap, e che rappresentano la spina dorsale dell'economia italiana.

D. DB è in Italia da un decennio in più rispetto ai 35 di MF he celebriamo, siete arrivati nel '77. A che punto è questo processo?

R. Siamo passati da tradizionale banca retail a istituto vicino alle imprese e alla clientela che si affaccia all'Europa e sui mercati internazionali. Quindi trattiamo un po' meno di quei prodotti bancari a cui siamo abituati in Italia e un po' più di quei prodotti del mercato dei capitali che hanno respiro internazionale. La forza del brand è chiara e netta, e soprattutto è molto coerente con la nostra strategia. (riproduzione riservata)

ha collaborato Adolfo Valente

CREDITO In tre anni gli istituti italiani hanno ridotto di 100 miliardi lo stock di titoli di Stato nei loro portafogli. Ma adesso i rendimenti stellari possono far invertire la rotta e tamponare il calo dei margini

La banca torna al Btp

di **Luca Gualtieri**

Cento miliardi di euro. A tanto ammonta la diminuzione di Bot e Btp nel bilancio delle banche italiane tra il 2021 e il gennaio scorso. L'inversione di rotta è certificata dai numeri della Banca d'Italia, che offrono una fotografia della strategia d'investimento degli istituti. Ma un nuovo cambio di passo è in vista.

Fino alla grande crisi del 2008 lo stock di titoli di Stato nazionali in bilancio alle banche italiane si era mantenuto in area 150 miliardi, con fisiologiche oscillazioni legate all'andamento dei mercati e alle strategie di allocazione dei singoli intermediari. Poi, tra il 2009 e il 2014, il sistema ha cambiato rotta, optando per acquisti sempre più massicci che hanno spinto il portafoglio complessivo a quadruplicare le dimensioni attestandosi al di sopra di 400 miliardi. Se da un lato la mossa ha sostenuto il debito pubblico tricolore in anni di incertezza e di spread spesso fuori controllo, ha d'altro lato zavorrato i bilanci esponendoli alle fluttuazioni dei bond.

Non solo, un ulteriore effetto di questa strategia è stato, almeno in alcuni casi, quello di penalizzare l'attività commerciale. Sempre i dati Bankitalia illustrano una correlazione tra l'incremento dei portafogli di Bot e Btp e la frenata dei prestiti all'economia, scesi dai quasi 1.600 miliardi di fine 2011 ai poco meno di 1.300 miliardi del 2020. Se nei corsi di statistica si insegna che «correlation is not causation», i due trend non possono essere del tutto indipendenti. L'onda lunga degli acquisti ha fatto lievitare lo stock di Bot e Btp fino a fargli superare in piena pandemia 450 miliardi, una cifra pari a oltre il 10% del totale attivo a fronte del 3% riscontrato per le banche degli altri paesi dell'area dell'euro.

Le giustificazioni di natura patriottica (o, come dicono gli analisti, di *home bias*) non sono le uniche addotte dai banchieri. Con questa strategia gli istituti hanno anche risposto alle normative prudenziali in materia di *liquidity risk*, che obbligano a detenere strumenti prontamente liquidabili in caso di crisi. Inoltre, grazie agli acquisti di titoli governativi, le banche hanno potuto sostenere il reddito con investimenti a rischio molto limitato e nessun assorbimento di capitale di vigilanza.

Finché i rendimenti del debito sovrano sono rimasti apprezzabili, la strategia è stata insomma premiante. Le politiche espansive della Bce di Mario Draghi e poi di Christine Lagarde hanno però gradualmente compresso i rendimenti. A quel punto gli istituti si sono limitati a mantenere i titoli già comprati fino a scadenza, limitando però i nuovi acquisti. Gli effetti di questo cambio di rotta si sono riverberati sullo stock con un ritardo fisiologico dovuto alle maturity dei bond e il portafoglio complessivo è così tornato sotto 350 miliardi. L'asticella è ancora molto lontana dai livelli non solo del 2008 ma anche del 2012, ma l'inversione di tendenza è stata netta.

Oltre alla variazione dei rendimenti, occorre poi tenere conto delle modifiche regolamentari e contabili. In passato, in fasi di volatilità le banche potevano spostare pacchetti più o meno consistenti di titoli dai portafogli valutati al *fair value* (con impatto quindi sul conto economico) a quelli valutati a costo ammortizzato. Questo genere di flessibilità si è però molto ridotta con l'abbandono del principio Ias 39 e l'adozione dell'Ifrs 9 che, alla fine del decennio scorso, ha rappresentato una vera e propria rivoluzione per le banche. Oggi gli istituti sono obbligati a classificare i titoli sulla base del business model seguito. La ripartizione prevista dallo Ias 39 (Held to maturity, available for sales, loans and receivables ed held for trading) è stata così sostituita da due categorie principali e da una residuale. La categoria *Hold to collect* (htc) consente di valutare il bond a costo ammortizzato e di trattarlo come un prestito, a patto però che sia detenuto fino alla

La banca torna al Btp

Ritaglio stampa ad uso esclusivo del destinatario, non riproducibile

scadenza. Il vantaggio è che le variazioni di prezzo non incidono sul conto economico, ma alimentano una riserva specifica del patrimonio. C'è poi la categoria *Held to collect and sales* (hcs), in cui rientrano gli asset caratterizzati da una maggiore attività di cessione, sia in termini di frequenza che di volumi. Qui si applica la normale valutazione al *fair value*, che risulta più penalizzante nei periodi di forte ribasso dei mercati. Rispetto al passato insomma oggi movimentare i titoli all'interno del bilancio è più difficile e ciò ha spinto gli intermediari a politiche più prudenti.

Dalla metà del 2022 la politica monetaria è cambiata e l'aumento dei tassi ha di nuovo spinto al rialzo i rendimenti di bot e btp. La naturale reazione delle banche è stata riprendere gli acquisti, anche se gli effetti sullo stock non si vedono ancora.

Ci sarà una nuova inversione di rotta? Se gli analisti sono scettici su un ritorno al passato, è vero che le banche si sono mostrate molto attive nelle ultime aste del Tesoro e non solo per amor di patria. Oggi il problema di fondo che molti ceo si trovano ad affrontare è come gestire la discesa dei tassi di interesse. La stretta monetaria ha regalato agli istituti due esercizi stellari in termini di crescita dei ricavi, ma questa stagione volge ormai al termine. Una risorsa può venire dai nuovi titoli di Stato che, grazie ai generosi rendimenti (la media si aggira tra 3 e 4%), sarebbero in grado di tamponare la fisiologica contrazione della marginalità. Tanto più che, con un costo della raccolta ancora sotto controllo soprattutto nella componente dei depositi a vista, investire in governativi rappresenta un carry trade ideale per gli intermediari. I bilanci 2024 potrebbero beneficiarne in maniera significativa segnando una nuova inversione di tendenza nell'ondivago rapporto tra banche e Btp. (riproduzione riservata)

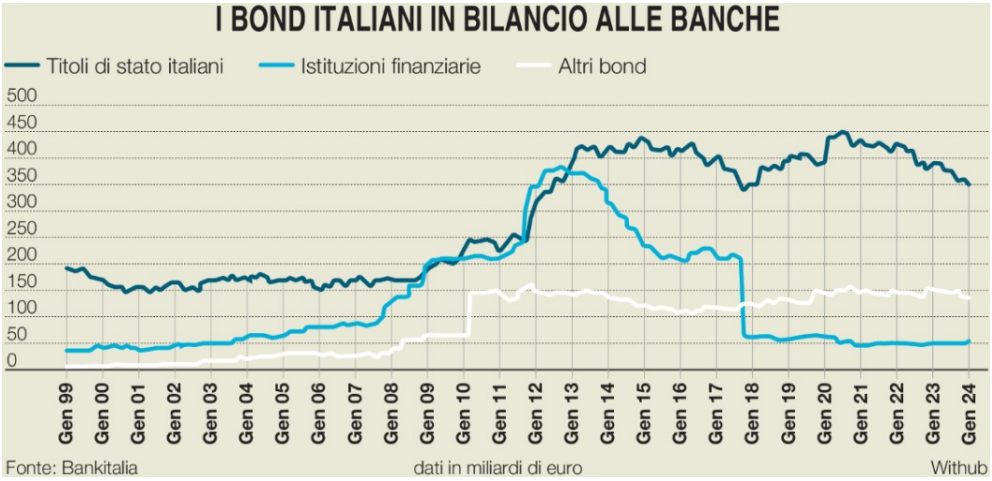

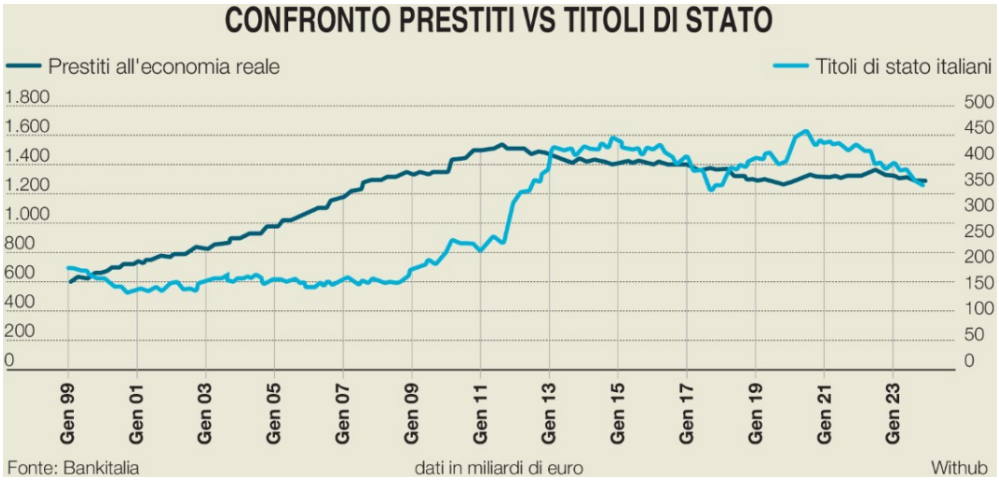

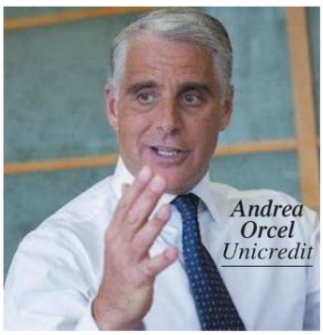

Ritaglio stampa ad uso esclusivo del destinatario, non riproducibile

LA PRESIDENZA DOPO PATUELLI

Nella corsa al vertice Abi cresce l'ipotesi Profumo

Si apre la corsa al vertice Abi: prende quota l'ipotesi Profumo

di Andrea Deugeni e Luca Gualtieri

Giovedì 4 aprile la corsa per la presidenza della Confindustria si è chiusa con la nomina dell'industriale di Sassuolo Emanuele Orsini. In questi primi mesi del 2024 quella di Viale dell'Astronomia non era però l'unica poltrona in palio nel mondo delle associazioni di categoria. Se il numero uno di Cariplo Giovanni Azzone ha assunto la guida dell'Acri, l'organismo che rappresenta le fondazioni di origine bancaria, a luglio l'assemblea dell'Abi deciderà sul suo prossimo presidente. Ai vertici delle principali banche italiane le discussioni sono già iniziate e la partita entrerà nel vivo nelle prossime settimane.

L'associazione che rappresenta gli istituti di credito è guidata da 11 anni da Antonio Patuelli. Il banchiere ed ex politico bolognese (che è anche numero uno della Cassa di risparmio di Ravenna) è entrato in carica nel gennaio del 2013 dopo le dimissioni di Giuseppe Mussari. Salito al vertice di Palazzo Altieri come rappresentante dei piccoli istituti, Patuelli è stato sostenuto anche dai grandi gruppi che apprezzandone il lavoro e lo spirito costruttivo lo hanno voluto al timone per cinque mandati consecutivi, un record nella storia dell'associazione. Un sesto mandato però è in forse. Il primo segnale di frizione è arrivato l'anno scorso quando Intesa Sanpaolo si è smarcata dall'Abi nella partita sul rinnovo del contratto nazionale. Lo strappo è poi parzialmente rientrato, ma a febbraio Messina ha lanciato un segnale ancora più chiaro al sistema: «Deve esserci una condivisione delle scelte delle cariche fondamentali in Abi. Se questo accadrà, Intesa Sanpaolo sarà ben felice di farne parte a pieno titolo, se invece Abi rimane un soggetto che non porta a una partecipazione di Intesa Sanpaolo con il peso specifico che abbiamo, faremo le nostre valutazioni». Una precisazione di metodo in cui molti hanno letto una richiesta di discontinuità. Tanto più che nella city milanese circolano già i nomi di alcuni possibili sfidanti di Patuelli.

In pista ci sarebbe Francesco Profumo, l'ex presidente della Compagnia di San Paolo (primo socio di Intesa al 6,5%) che ha lasciato il vertice della fondazione e dell'Acri nel febbraio scorso. In un primo momento la destinazione del professore di Savona è parsa a molti la presidenza di Intesa, che scadrà nella primavera del 2025.

Secondo ricostruzioni circolate nei mesi scorsi la poltrona sarebbe stata promessa a Profumo in funzione anti-Palenzona da Cariplo in cambio dell'appoggio di Compagnia alla nomina di Azzone al timone dell'Acri. Lo scenario però non ha incontrato il gradimento di Messina: «Gian Maria Gros-Pietro sta facendo un lavoro eccellente come presidente di questa banca e la continuazione garantisce di evitare rischi operativi e di governance», ha dichiarato il banchiere nel febbraio scorso.

Per Profumo però ci sarebbe un altro incarico di peso in vista, proprio la guida dell'Abi. La candidatura potrebbe essere favorita dalla nomina del professore alla presidenza di Fideuram, la controllata di Intesa attiva nel wealth management che a breve rinnoverà il board. Sarebbe uno step intermedio che da statuto Abi consentirebbe poi il passaggio alla guida della categoria. Un secondo nome che circola per il timone di Palazzo Altieri è quello dello stesso Gros-Pietro. Se Intesa ha già al vaglio almeno un paio di candidature forti, le prossime settimane saranno decisive per la costruzione del consenso attorno a una di queste ipotesi. Per il momento nessun altro banchiere è uscito ufficialmente allo scoperto. Gli occhi sono puntati sul ceo di Unicredit Andrea Orcel, visto che piazza Gae Aulenti è con Intesa il maggior contribuente e stakeholder di Abi. Orcel non ha ancora scoperto le carte e farà questa discussione in ambito dell'associazione, ma alcuni osservatori ritengono che il banchiere romano potrebbe avere buone ragioni per allearsi con Intesa. Soprattutto perché in questo modo i due istituti si spartirebbero le sfere di influenza all'interno dell'Abi, con la permanenza di Ilaria Dalla Riva di Unicredit alla guida del Comitato affari sindacali e un esponente di Intesa alla presidenza. Un match perfetto.

Un primo momento formale di confronto sarà la prossima riunione del comitato esecutivo di Palazzo Altieri, convocata per il 17 aprile. In caso di stallo, non si può escludere che si faccia strada una candidatura equidistante dai due grandi gruppi. Magari proprio quella di Patuelli che ha ancora in tasca buone carte da giocare per un sesto mandato. (riproduzione riservata)

Francesco Profumo

MILANO FINANZA
RENDITA PER SEMPRE

Un fondo per litigare

Ritaglio stampa ad uso esclusivo del destinatario, non riproducibile

Senza una nuova Costituzione l'Ue ha le mani legate

di **Antonio Patuelli***

Tutti i giorni l'Unione Europea viene sollecitata ad assumere nuove iniziative e spesso viene criticata perché non prende adeguate posizioni e iniziative politiche internazionali, perché non è protagonista mondiale al pari di Usa, Russia e Cina.

Si tratta di sollecitazioni e critiche che, però, sottovalutano l'attuale natura giuridica della Ue che continua a essere un originale organismo internazionale, non federale, né confederale e soprattutto impegnato in economia. Manca, infatti, innanzitutto una Costituzione europea che superi finalmente questi limiti e contraddizioni e definisca una nuova e più matura configurazione della Ue che negli ultimi anni è molto cresciuta soprattutto in numero di Stati membri, ma è ancora rimasta a una somma di trattati che ne hanno definito soprattutto le caratteristiche economiche, col mercato unico, la libera circolazione di denaro, merci e persone e con l'Unione bancaria come più avanzata, anche se incompleta, cooperazione rafforzata. Con l'euro, la moneta comune, che si è dimostrata quanto mai solida, ed essa si, protagonista nei mercati internazionali. Ma per rendere più protagonista la Ue nel mondo occorre rapidamente fare decisi e paralleli passi in avanti sia in ambito economico sia in quello istituzionale.

In ambito economico occorre rapidamente sviluppare senza pregiudizi un nuovo spirito critico costruttivo per correggere, con realismo, dove necessario, le originarie impostazioni del progetto di Unione bancaria per quanto non completato, come la garanzia unica europea dei depositi, e per taluni istituti previsti nelle procedure dei salvataggi bancari, come il bail in che è andato in desuetudine.

Occorre nel frattempo completare l'Unione del mercato dei capitali che deve essere intrinsecamente connessa col mercato unico europeo e con la libera circolazione dei capitali. Tutto ciò è indispensabile e urgente, ma non ancora sufficiente a dare nuova vitalità ed iniziativa alla Ue e per rispondere alle tante richieste ed anche alle critiche. Occorre infatti anche, ma non ultima, un'ulteriore e assai importante fase di nuova codificazione europea. Necessita finalmente una nuova costituzione europea che finalmente sia una chiara norma comune e fondamentale, indispensabile per rispondere ai tanti nuovi compiti che vengono richiesti alla Ue e che non possono essere affrontati appieno senza una legge fondamentale come una costituzione.

Parallelamente occorre che vengano elaborati veri e propri Codici giuridici che completino innanzitutto l'Unione bancaria con identiche normative innanzitutto in diritto bancario, finanziario e penale dell'economia.

Le nuove codificazioni europee sono peraltro riforme che non costano, che non gravano sui bilanci, che implicano principalmente volontà, impegno e determinazione senza le quali la Ue rimarrebbe inevitabilmente con gli attuali limiti e lacune.

Questo 2024 è l'anno decisivo per affrontare con maggior spinta queste fondamentali tematiche, col rinnovo del Parlamento europeo e della Commissione europea, organi che quotidianamente, da anni, hanno accresciuto le loro più ridotte originarie competenze, pur senza l'indispensabile costituzione.

Comunque, a trattati invariati e senza una costituzione non si può realisticamente pensare che l'Ue possa fare tutto ciò che le è ora richiesto anche di fronte a una situazione internazionale quanto mai tesa che necessita di un salto di qualità, di ben maggiori responsabilità giuridiche nelle istituzioni dell'Unione Europea. (riproduzione riservata)

**presidente dell'Abi*

Antonio Patuelli

Il rosso non fa paura

L'INTERVISTA/SERGIO ERMOTTI

«L'Italia è strategica nei piani Ubs Più fusioni Ue»

Luca Davi —a pag. 18

«Italia al centro nei piani di Ubs ma servono fusioni in Europa»

Per le banche italiane ci sono spazi di consolidamento in Italia, ma servono anche campioni europei

L'intervista Sergio Ermotti

Ceo gruppo Ubs

Luca Davi

Servono campioni globali, nell'economia come tra le banche. «E l'Italia può fare la sua parte». Sergio Ermotti, 63 anni ben portati, ha modi pacati ma decisi. Sguardo vivido, camicia sbottonata, il banchiere più pagato d'Europa - grazie a uno stipendio record di 14,7 milioni di dollari in tre trimestri – è seduto al 20esimo piano della sede italiana di Ubs, a Milano. Giunto per una "due giorni" dedicata a incontrare il gotha dell'imprenditoria – quotata e non – e dell'alta finanza italiana, il banchiere ticinese parla al Sole 24 Ore. E da numero uno della banca elvetica, la maggiore al mondo per asset in gestione, con oltre 5mila miliardi di dollari in portafoglio e una presenza in 50 Paesi, in questa intervista esclusiva racconta la sua view sui mercati globali, sull'Europa e sull'Italia. E sulle sfide che vede all'orizzonte, inclusa la ricetta per superarle.

Partiamo dallo scenario globale. Dalle tensioni geopolitiche alla attesa normalizzazione monetaria, le incertezze non mancano. Preoccupato?

Fatico a ricordarmi un momento negli ultimi 10-15 anni in cui la visibilità sia stata supportata da limpidezza. Sul mercato pesano emotività e incertezze anzitutto legate agli accadimenti geopolitici e militari. Ma c'è anche un'errata aspettativa, o meglio un'illusione, che i tassi possano scendere in maniera repentina. I motivi che hanno generato inflazione invece ci sono ancora tutti, a partire dalla massa enorme di liquidità sul mercato.

I tassi quindi non scenderanno a breve?

Lo faranno ma non credo in tempi rapidi. E comunque un ritorno a tassi precedenti all'impennata del 2021-2022 non è realistico. I tassi a 10 anni sul dollaro difficilmente scenderanno sotto il 3,5%. Se guardiamo all'azionario invece, questa mancanza di volatilità mi rende perplesso. È segno di compiacimento o di calma prima della tempesta? La risposta non è chiara.

In questo quadro, l'Italia nel suo complesso tiene, pur con tanti punti di debolezza. Come se lo spiega?

La cronica mancanza di stabilità politica ha modificato il dna dell'economia rendendola più resiliente. Però questa caratteristica genera uno spreco di risorse e capacità che potrebbero essere incanalate in maniera più produttiva. C'è un grande potenziale inespresso dell'Italia, però serve fare di più per velocizzare e riportare gli investimenti. E poi c'è un altro tema.

Quale?

Il destino dell'Italia è legato all'Europa. Tra due poli come Usa e Cina, la competizione può esistere solo nell'ottica di un rafforzamento dell'Ue. Ma serve una vera integrazione. E l'Italia può giocare un ruolo proattivo.

A proposito: per Ubs, quanto è rilevante l'Italia?

Lo è molto. Qui abbiamo una presenza radicata, da tempo, con circa 57 miliardi di asset in gestione, e c'è molta ricchezza. Portiamo il nostro modello di banca globale ma specializzata su segmenti di gestione patrimoniali, per essere complementari o alternativi alle altre banche del Paese, dando accesso a prodotti e servizi unici.

Intanto prosegue l'integrazione tra Ubs e Credit Suisse. Da quando è tornato alla guida di Ubs il prezzo delle azioni è salito del 60%, segno che il mercato crede ai suoi piani. Il 2024 però sarà un anno decisivo.

Abbiamo smarcato la fase uno, con la restituzione anticipata delle garanzie, il recupero delle masse, con il rientro di 77 miliardi di euro da nuova clientela, e il taglio di 4 miliardi di costi sui 13 programmati. Tutto ciò ci fa ben sperare. Ora è partita la fase due, che vede entro giugno la fusione delle società operative in 50 Paesi. È il presuppo-

Ritaglio stampa ad uso esclusivo del destinatario, non riproducibile

sto per realizzare il resto della riduzione dei costi. Poi, nell'ultimo trimestre 2024, partirà la migrazione dei clienti Credit Suisse verso le piattaforme informatiche Ubs. A fine 2026 ci aspettiamo di raggiungere la redditività che Ubs aveva prima dell'integrazione. Il mercato sta riconoscendo che stiamo facendo buoni progressi, ma è una maratona, non uno sprint.

In queste ore sta incontrando molti clienti, tra cui molti grandi imprenditori italiani. Che consigli gli dà?
Mi capita di venire in Italia in qualità di membro del board di Zegna. E ogni volta che parlo con vari imprenditori italiani mi stupisce la loro capacità di saper convertire un problema in un'opportunità.

È così anche sul fronte bancario?
Vedo capacità di consolidamento nel mercato italiano, perché gli spazi per creare realtà ancora più forti ci sono. Ma sarebbe positivo pensare di creare campioni internazionali basati in Europa. Servono banche capaci di essere campioni globali. Ci vorrà tempo perché nel breve termine sarà difficile. Ma non stiamo parlando di fantasia. È già successo.

Parla della "sua" ex banca, UniCredit?
Ricordo che sotto la guida di Alessandro Profumo, UniCredit, dove ero entrato nel 2006 a seguito dell'acquisizione di Hvb e Bank Austria, aveva basato la sua espansione in Germania, Austria ed Est Europa nella convinzione che il mercato unico europeo potesse andare in parallelo alla creazione di un player bancario paneropeo. L'idea ha funzionato finchè la crisi finanziaria non ha resettato tutto, facendo diventare quello che era un asset come un elemento problematico. Oggi ci sono soggetti con il respiro e la capacità per crescere con operazioni cross-boarder. Anche perché farlo organicamente è praticamente impossibile.

Che cosa manca perché ciò accada nel breve?
Servono framework normativi favorevoli. Senza l'Unione bancaria e senza l'Unione del mercato dei capitali sarà molto difficile fare sinergie e per l'Ue sarà impossibile fare concorrenza agli Stati Uniti. Dare solo la colpa alle autorità di regolamentazione non sarebbe onesto. Serve la volontà politica. La buona notizia è che oggi in Europa si inizia a intravedere l'asset finanziario come bene strategico. Meglio ancora sarà quando si capirà che, favorendo uno sviluppo in ottica globale, il rilievo di quegli asset sarà ancora più strategico.

© RIPRODUZIONE RISERVATA

IL RIASSETTO

In Italia asset in gestione per 57 miliardi

Guidata in Italia dal country head Riccardo Mulone, Ubs in Italia oggi conta circa 750 persone, 300 delle quali arrivate con Credit Suisse.
Il gruppo, che ha circa 57 miliardi di asset in gestione, è presente con 3 divisioni: Investment Banking, rappresentata ad interim dallo stesso Mulone, Asset Management (guidata dai due Co-Head Emanuele Bellingeri e Giovanni Papini) e Global Wealth Management (guidata da Giovanni Ronca). Sul fronte advisory, il gruppo è stato advisor in oltre 550 transazioni negli ultimi 20 anni. Tra i deal più recenti seguiti ci sono Vodafone/Swisscom, Unipol/UnipolSai, il deal MEF & KKR / TIM NetCo, Zegna / Tom Ford Fashion.

© RIPRODUZIONE RISERVATA

Al vertice. Sergio Ermotti, ceo del colosso svizzero Ubs e banchiere più pagato d'Europa

Editoriale

Sarebbe gradita una carta dei servizi anche in banca

di **Gianfranco Ursino**

In questa occasione è toccato ai correntisti di Bnl. Tra venerdì e sabato scorso molteplici clienti della banca guidata da Elena Goitini hanno avuto la spiacevole sorpresa di ritrovarsi con il conto svuotato per addebiti multipli, poi annullati.

Nel scusarsi per il disagio, la banca ha comunicato che si è trattato di un generico errore tecnico. Intanto, oltre allo spavento, i clienti hanno dovuto far fronte a una serie di imbarazzanti disguidi: da chi si è presentato alla cassa del supermercato e si è visto rifiutato il pagamento per credito insufficiente, a chi non ha potuto rispettare il regolare pagamento di una rata alla finanziaria. C'è anche chi non ha avuto modo di prelevare contanti prima di partire per un viaggio e chi ha avuto una serie di disavventure mentre era già all'estero. Inconvenienti subiti nel recente passato anche da clienti di altri istituti, in particolare in occasione di fusioni tra banche. Ma in questi casi le scuse non bastano.

EDITORIALE

Sarebbe gradita una carta dei servizi anche in banca

Dal 2016 a più riprese, purtroppo le occasioni non mancano, Plus24 ha sollecitato la necessità di avere anche in banca una "carta dei servizi" con risarcimenti proporzionati al disagio arrecato, come quelli che scattano nei servizi pubblici quando non vengono rispettati adeguati livelli di qualità predeterminati. Dalla ritardata attivazione di una linea telefonica, alla sospensione della fornitura dell'acqua potabile e all'interruzione dell'energia elettrica. Sono solo alcuni esempi di disservizi subiti dagli utenti che fanno scattare l'obbligo di pagare indennizzi automatici a carico delle aziende - anche private - che prestano servizi in settori ritenuti di pubblica utilità.

Un'attenzione alla tutela dei consumatori che sarebbe opportuno estendere ai clienti degli istituti di credito. L'attività bancaria è uno dei settori che presenta maggiori criticità: anomalie e disguidi informatici (con conseguente interruzione del servizio per ore, giorni e settimane) sono sempre più frequenti anche tra gli istituti di grande dimensione e tra le tecnologiche banche online.

Il servizio prestato da un istituto di credito può benissimo rientrare in una nozione di servizio pubblico, perché è rivolto a una pluralità di soggetti obbligati per legge ad appoggiarsi ai servizi offerti delle banche: basti ricordare, a solo titolo di esempio, l'obbligo di aprire un conto per accreditare stipendi e pensioni oltre i mille euro introdotto a fine 2011 dal governo Monti.

Oggi per avere un risarcimento in banca, anche quando è sacrosanto, occorre reclamare (e sperare). Persino quando lo stesso istituto di credito riconosce di aver commesso un errore di addebito sui conti dei clienti. E poi, quanti sono i clienti che presentano ricorsi su ricorsi per ottenere un rimborso del danno subìto? Per uno che protesta, mille come minimo subiscono, ignari o rassegnati, i disguidi senza reclamare. Tutto a favore delle banche.

g.ursino@ilsole24ore.com
@g_ursino

©RIPRODUZIONE RISERVATA

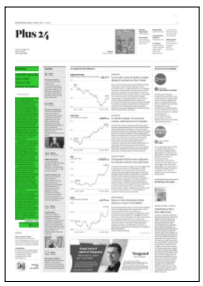

L'opera

DS10239 DS10239

Autorizzato il Bosco di Boeri: il lungomare diventerà verde

di **Gabriella De Matteis**

Le operazioni per la realizzazione del complesso residenziale, ispirato al Bosco Verticale di Milano, cominceranno con i lavori per la realizzazione di più di 200 box. La B&T del gruppo Cobar, nei giorni scorsi, ha ritirato il primo permesso di costruire che porterà sul lungomare Vittorio Veneto alla costruzione di sette palazzi, progettati dall'archistar milanese Stefano Boeri.

● *a pagina 6*

▲ **Il rendering** Il Bosco di Boeri

LA CITTÀ

Bosco di Boeri al via: così il lungomare si colorerà di verde

L'autorizzazione del Comune riguarda la piastra dei servizi: 200 box auto e parco

di **Gabriella De Matteis**

Le operazioni per la realizzazione del complesso residenziale, ispirato al Bosco Verticale di Milano, cominceranno con i lavori per la realizzazione di più di 200 box. La B&T del gruppo Cobar, nei giorni scorsi, ha ritirato il primo permesso di costruire che porterà sul lungomare Vittorio Veneto alla costruzione di sette palazzi, progettati dall'archistar milanese Stefano Boeri. L'autorizzazione, rilasciata dal Comune, riguarda in particolare la piastra dei servizi e quindi una parte del complesso residenziale. E cioè i box auto e il parco. I primi, poco meno di 200, si articoleranno su due piani fuoriterra e saranno in gran parte riservati ai residenti. Al di sopra di questa piastra, quella cioè che ospiterà i box, sarà realizzato il parco destinato ai cittadini che abiteranno nel complesso e che si estenderà su una superficie di un ettaro. Con questo permesso di costruire, in altri termini, la Cobar potrà cominciare i lavori dell'intervento privato, possibili grazie all'accordo di programma, proposto nel 2010 dalla Ferrotramviaria (originariamente proprietaria dei terreni) e sottoscritto da Regione e Comune. Dopo aver realizzato questo primo step di lavori si passerà alla realizzazione del complesso edilizio vero e proprio: sette palazzi destinati alle residenze. Articolati su otto piani di altezza ospiteranno 146 appartamenti di metrature diverse (da 50 a 150 metri quadrati). L'intervento edilizio, ispirato al Bosco Verticale di Milano, in realtà, si chiama "Verdemare" e prevede la realizzazione di ville urbane

Ritaglio stampa ad uso esclusivo del destinatario, non riproducibile

con giardino privato, attici con vista mare e sul parco e appartamenti con terrazzo. In media, quindi, per comprare una casa nel complesso residenziale di Boeri sarà necessario spendere non meno di 2900 al metro quadro e quindi più della media del mercato nella zona. Gli appartamenti più prestigiosi, perché ai piani alti, arrivano a costare 4200 euro al metro quadro, praticamente quanto un appartamento in centro. Contrariamente a quanto accade a Milano, le spese per il mantenimento del verde non saranno una delle voci delle rate condominiali. Nel capoluogo lombardo chi abita nei palazzi del Bosco Verticale paga anche più di mille e 500 euro di condominio al mese.

L'accordo di programma che sta consentendo la costruzione del complesso residenziale prevede anche la realizzazione di servizi per la residenza come una scuola materna i cui lavori stanno andando avanti in questi mesi. Attorno a questa struttura sorgerà un parco aperto alla città. Presentando il progetto di Bari, Boeri, tenendo al Politecnico una lezione sulla forestazione urbana, aveva spiegato il senso dell'intervento, precisando: «Non sarà una torre, ma un edificio a corte».

L'area (a sinistra) dove sul lungomare Vittorio Veneto sorgerà il complesso residenziale Verdemare. A destra: un rendering dei palazzi, interamente coperti di verde, progettati da Stefano Boeri

Ritaglio stampa ad uso esclusivo del destinatario, non riproducibile

REGIONE LAZIO

Sblocca-condoni Arriva la nuova legge E slitta la riforma Ater

••• Arriva lo sblocca-condoni. La legge presentata ieri in Regione permetterà di chiudere 46 mila pratiche (20 mila nella Capitale) ferme per vincoli imposti successivamente.

Zanchi alle pagine **18 e 19**

URBANISTICA NEL LAZIO

Il testo illustrato dai vertici di Lega, Forza Italia e Fratelli d'Italia. «Ai Comuni resta l'ultima parola»

Sblocca condoni edilizi Ecco la legge anti-vincoli

Nella Capitale 20 mila pratiche ferme per tutele imposte successivamente

63,7 Mila Le istanze presentate a Roma con la legge del 2003 e ancora inevase Il 30% ferme per vincoli sopraggiunti

624 Mila Istanze inevase in tutto il Lazio La Regione è terza dopo Lombardia e Piemonte

423 Milioni di euro La cifra totale degli acconti versati dai cittadini laziali per condoni ancora non conclusi

20 Anni Quelli trascorsi dall'approvazione dellla legge regionale sui condoni che la proposta illustrata ieri modificherà

••• Questo lunedì la proposta di legge regionale sui condoni edilizi arriverà in commissione Urbanistica - a illustrarla sarà la presidente, Laura Corrotti, prima firmataria del testo - poi verrà calendarizzata alla Pisana. E il messaggio lanciato ieri nella conferenza stampa indetta in Sala Tevere, nella sede della giunta regionale, è che sul provvedimento il centrodestra è unito. Accanto a Corrotti e all'assessore all'Urbanistica, Pasquale Ciacciarelli, sedevano infatti i vertici territoriali di Lega e Fratelli d'Italia, Angelo Valeriani e Marco Perissa, quest'ultimo appena eletto al congresso romano di FdI, con la consigliera regionale Roberta Della Casa in rappresentanza del senatore azzurro Claudio Fazzone, coordinatore di Forza Italia nel Lazio. La proposta di legge - già ribattezzata "sblocca condoni" - «va a correggere un vuoto annoso e la maggioranza sarà compatta e coesa per supportarla - ha assicurato Perissa - perché potrà cambiare la vita di 20 mila famiglie romane». Ma stando ai numeri forniti l'impatto della normativa sarà molto più ampio, consentendo potenzialmente a oltre 46 mila laziali di chiudere pratiche presentate approfittando della finestra di condono del 2003. Richieste che, per effetto di una legge regionale di vent'anni fa, sono rimaste "appese" a causa di vincoli ambientali o paesaggistici imposti dopo l'istanza ma prima che il Comune riuscisse a lavorarla. La proposta illustrata ieri mira a risolvere il problema eliminando l'ostacolo dei "vincoli sopraggiunti" e consentirà, ha detto l'assessore Ciacciarelli, «di superare una disparità di trattamento che si è creata negli ultimi anni» garantendo al tempo stesso «consistenti entrare per gli enti locali». Gli introiti stimati infatti sono pari a 27 milioni. A spiegare i dettagli della legge è stata la proponente, Laura Corrotti. «La mia proposta, rimuovendo un inciso del testo originario, intende abrogare l'esclusione dalla condonabilità delle opere realizzate anche prima della apposizione del vin-

Il Tempo Roma
Nove condanne per lo stadio

Ritaglio stampa ad uso esclusivo del destinatario, non riproducibile

colo. In questo modo verrebbe sanata l'ingiustizia subìta da migliaia di cittadini laziali che avevano già presentato domanda di sanatoria, e in alcuni casi anche pagato, senza aver potuto regolarizzare la loro posizione per un vincolo aggiunto in un secondo momento». Saranno i Comuni, comunque, a valutare le singole istanze. Nella Capitale, sulle oltre 170 mila pratiche ancora da evadere, sono 63.693 quelle presentate ai sensi della legge 326/2003. Di queste, secondo un'analisi del Centro studi Sogeea, circa 20 mila sono state bloccate da vincoli successivi. Lo stesso ente di ricerca ha quantificato 623.849 domande inevase in tutto il Lazio - con mancati introiti per le casse pubbliche pari a 3,6 miliardi, interessi inclusi - per le quali però i cittadini hanno pagato ben 423 milioni di euro di acconto. Sul totale sono153.431 le istanze relative alla finestra del 2003, delle quali il 30% sono bloccate per vincoli ambientali sopraggiunti. Numeri che portano il Lazio al terzo posto, dopo Lombardia e Piemonte, per richieste di condono non concluse. La prossima sfida per la giunta Rocca, in materia di vincoli, è quella del Piano territoriale paesaggistico regionale (Ptpr). «Quello attuale, approvato da Zingaretti, ha dei vulnus enormi - afferma l'assessore Ciacciarelli - Vogliamo iniziare a discuterne in tempi brevi, accogliendo una raccomandazione che pochi giorni fa la commissione Ambiente della Camera dei Deputati ha fatto alla Regione Lazio».

MAR. ZAN.

©RIPRODUZIONE RISERVATA

Sanatorie Nella foto grande una vista sui tetti della Capitale Sotto, da sinistra la consigliera regionale Marika Rotondi (FdI) il senatore Marco Silvestroni (FdI) il coordinatore romano della Lega Angelo Valeriani la consigliera regionale Laura Cartaginese (Lega) la presidente della commissione Urbanistica del Lazio Laura Corrotti (FdI) e l'assessore Pasquale Ciacciarelli

Il Fatto Quotidiano
06-APR-2024 pagina 1-5 /

IL MINISTRO VUOLE RIFORMARE LE CONCESSIONI

Guerra Salvini-Meloni per rifare le autostrade: servono altri 20 miliardi, però non c'è un euro

DI FOGGIA A PAG. 5

Meloni-Salvini, la guerra per i fondi alle autostrade

RIFORMA *Alla rete servono altri 20 miliardi di investimenti pubblici e il leghista vuol rivedere le regole. Chigi vuole un colosso nazionale*

L'IDEA
PEDAGGI AL MINISTERO E GESTIONE AI PRIVATI

LE CONCESSIONI

» Carlo Di Foggia

La partita è complessa e finora s'è giocata sottotraccia: in ballo ci sono miliardi e un pezzo di economia del Paese. Come al solito Palazzo Chigi e il ministro delle Infrastrutture non la vedono allo stesso modo.

Al dicastero di Salvini si studia infatti una riforma delle concessioni autostradali con l'obiettivo, teorico, di riequilibrare i rapporti di forza a favore dello Stato, ma soprattutto per risolvere un grosso problema: servono più di 20 miliardi per coprire il fabbisogno reale di investimenti della rete italiana, gravata da oltre trent'anni di gestione privata senza controllo, soldi che i concessionari non vogliono mettere riducendo i loro margini. Se si riesce a risolvere questa situazione, si potrà passare a ridisegnare l'intero sistema per evitare (forse) di ritrovarsi in futuro messi come oggi.

LE STIME attuali parlano di circa 40 miliardi di investimenti necessari sulla rete: solo poco più della metà è però finanziata nei Piani economico-finanziari (Pef) dei concessionari. Perché questa differenza? Il grosso dipende da una sottostima iniziale, cui s'è aggiunto l'aumento dei prezzi e le linee guida varate dopo il crollo del ponte Morandi, che impongono pesanti rifacimenti delle opere d'arte. Non è un mistero che buona parte della rete italiana sia a fine vita: va prolungata o rifatta. A questo si devono aggiungere gli investimenti per potenziare la rete, che i concessionari ritengono in molti punti vicina alla saturazione.

Prendiamo il caso di Autostrade per l'Italia (Aspi), oggi controllata da Cassa depositi insieme ai fondi Blackstone e Macquarie che hanno acquisito la concessione dai Benetton a peso d'oro per chiudere la vicenda Morandi: il fabbisogno di investimenti stimato per Aspi – che gestisce 3 mila km di tratte, la metà della rete – è di 20 miliardi, ma nel Pef firmato nel 2020 per chiudere la guerra coi Benetton ce ne sono solo 14 (peraltro i lavori proseguono a rilento). Aumentarli è incompatibile con la pretesa dei fondi di spremere dividendi come e più dei Benetton grazie ai patti parasociali firmati con Cdp (il 75% degli utili distribuiti è l'ultimo compromesso trovato).

L'alternativa sarebbe prolungare la durata delle concessioni e far salire i pedaggi: la prima strada è complicata dalla contrarietà della Commissione Ue; agire solo sui pedaggi significherebbe farli esplodere, opzione politicamente insostenibile per qualunque governo. L'idea che piace a Salvini è questa: i fondi mancanti per gli investimenti li mette lo Stato, incassando la remunerazione dalle tariffe in un arco di tempo che può superare la durata delle concessioni, senza così dover far salire i pedaggi alle stelle. Insomma, un fondo infrastrutturale pubblico che non ha fretta, né l'esigenza di fare margini a doppia cifra.

Ammesso che ci si riesca, resta il problema di un sistema comunque poco sostenibile che rende difficile realizzare gli investimenti o politiche omogenee. L'ipotesi sponsorizzata dal ministro è che in futuro sarà lo Stato a incassare i pedaggi, girando ai concessionari un canone per la gestione delle tratte. A loro resteranno investimenti e manutenzione, remunerati da una quota parte dei pedaggi calcolata sull'infrastruttura: più alta se più complessa (ad esempio con molti viadotti) minore se in pianura. Un sistema del genere permetterebbe al concedente, cioè lo Stato, di poter gestire i flussi sulla rete, una leva che og-

il Fatto Quotidiano
Espropri del Ponte: lo Stato pagherà i clan

Meloni-Salvini, la guerra per i fondi alle autostrade

Ritaglio stampa ad uso esclusivo del destinatario, non riproducibile

gi non ha e che segue di fatto la sola convenienza economica (dove le tariffe sono più basse). È chiaro che un sistema del genere permetterebbe di avere una perequazione tra tratte diverse che hanno tariffe diverse perché calcolate su spese e ammortamenti. L'esempio classico è la A4 Milano-Brescia che, pur avendo un flusso di traffico molto elevato, ha tariffe molto più basse della parallela Brebemi, che è semivuota ma ha costi elevati da ammortizzare. Insomma, in prospettiva tariffe più omogenee (o un'unica tariffa) a livello nazionale.

Uno schema del genere non può toccare le concessioni in essere, servirebbero indennizzi miliardari ai signori del casello. L'ipotesi percorribile è di procedere così alla scadenza delle concessioni: in buona parte questo accadrà entro il 2028. Verrebbero rimesse a gara, magari riducendo la dimensione, in modo da ritrovarsi concessionari più piccoli, certo non i grandi fondi esteri.

IL PROBLEMA VERO in questo scenario è Autostrade, la cui concessione scade nel 2038. I fondi azionisti sono sul piede di guerra, Palazzo Chigi non pare convinta dell'idea di Salvini e ancor meno Fratelli d'Italia: gli uomini più vicini alla premier, poi, coltivano l'idea di una maxi-fusione tra Aspi e Gavio, secondo operatore con 1.400 km di tratte gestite, che però non se la passa bene. L'idea è caldeggiata dall'*advisor* di Gavio, la banca Jp Morgan, guidata in Europa dall'ex ministro Vittorio Grilli, lo stesso che ha già convinto il governo ad accettare l'assurda vendita della rete Tim al fondo statunitense Kkr.

In teoria l'operazione non è in antitesi con la riforma delle concessioni. Su tutto però pende la Corte di Giustizia Ue, attivata dal Tar Lazio dopo un ricorso dell'Adusbef, che deve decidere se la concessione di Aspi andava messa a gara e non offerta direttamente a Cdp e soci come han fatto i governi Conte e Draghi. Se lo Stato dovesse perdere, al netto della figuraccia, si aprirebbe un contenzioso miliardario, rendendo la riforma ancora più urgente: un incubo per Meloni, un po' meno per Salvini.

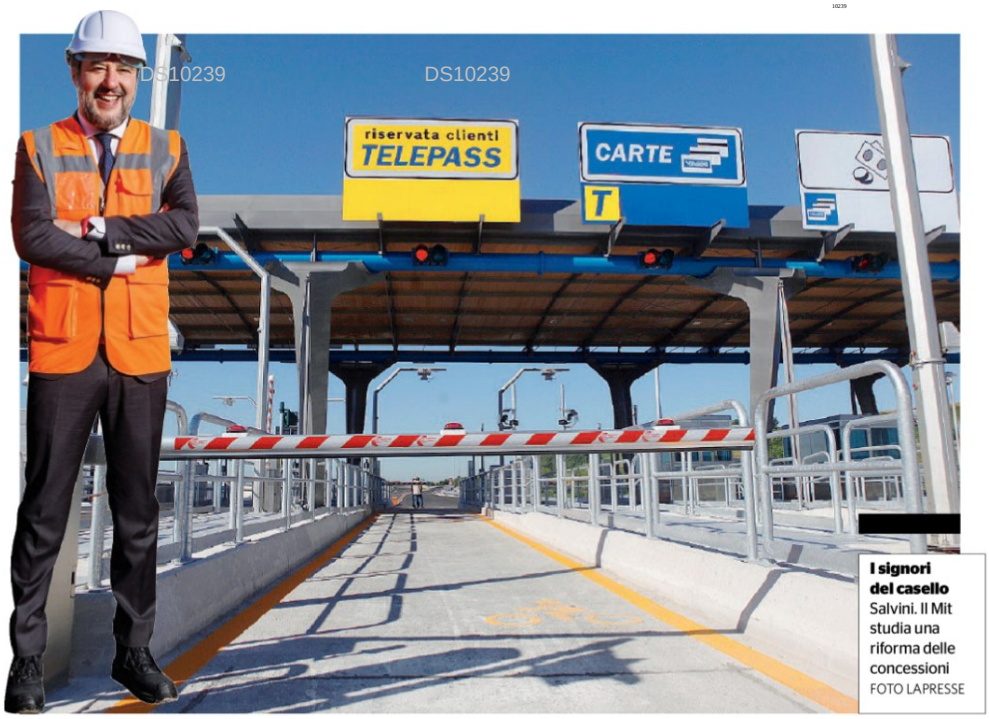

I signori del casello Salvini. Il Mit studia una riforma delle concessioni FOTO LAPRESSE

Ritaglio stampa ad uso esclusivo del destinatario, non riproducibile

AEROPORTO DI BOLOGNA A un passo dal traguardo dei 10 milioni di passeggeri la società partecipata da Mundys (Benetton) torna a remunerare i soci Ecco le mosse del ceo Ventola per mettere a profitto la ripresa del traffico

Cedole prese al volo

di **Angela Zoppo**

Il traguardo dei 10 milioni di passeggeri è rinviato a quest'anno, ma Aeroporto di Bologna, la società che gestisce lo scalo del capoluogo emiliano, lo ha mancato davvero di un soffio. Il 2023 infatti si è chiuso con livelli di traffico superiori rispetto non solo al 2022 (+17,4%) ma soprattutto al 2019 (+6%), che è lo spartiacque del prima e dopo-pandemia.
Ma per piccoli e grandi azionisti della società quotata allo Star la notizia che segna la svolta è il ritorno del dividendo. Il 23 aprile l'assemblea dei soci sarà chiamata ad approvare la distribuzione di una cedola di 0,264 euro. L'8 maggio quindi AdB staccherà un assegno di circa 9,5 milioni di euro da dividere pro-quota tra Camera di Commercio di Bologna (39,10%) e gli altri soci pubblici del patto di sindacato, Mundys (29,38%); F2I (9,99%) e il retail. Tra ottimismo e una doverosa dose di cautela, l'ad Nazareno Ventola parte da qui per fare il punto con *MF-Milano Finanza* e tracciare la rotta della società.

Domanda. Che segnale volete dare agli azionisti col ritorno del dividendo?
Risposta. La distribuzione del dividendo interrompe un digiuno imposto dalla crisi pandemica, ma la misura è importante. Non solo rispetto a un utile consolidato di 16,7 milioni di euro, che rappresenta una crescita del 67% sul 2022 al netto di poste straordinarie, ma soprattutto perché sul mercato pesano ancora elementi di incertezza. Abbiamo anche un robusto piano di investimenti da 216 milioni di euro da portare avanti entro il 2027 per aumentare la capacità e l'efficienza dello scalo. L'azienda non ha una dividend policy formalizzata, ma il nostro obiettivo è naturalmente la remunerazione degli azionisti: lo abbiamo fatto prima della pandemia, siamo tornati a farlo quest'anno e l'obiettivo è di continuare nel futuro, in presenza delle giuste condizioni.

D. Il 2023 si è chiuso con 9,97 milioni di passeggeri e target raggiunti con un anno di anticipo. Perché allora il titolo fatica a decollare?
R. Vale lo stesso ragionamento fatto per il dividendo: pesa l'incertezza. Poi ovviamente va detto che il titolo AdB ha un flottante limitato, quindi non è molto liquido, e al momento non sembrano esserci le condizioni per un nuovo collocamento perché significherebbe diluire le quote degli azionisti di riferimento.

D. Lo presenza delle low cost è molto forte: come sono i rapporti con Ryanair?
R. Ryanair ha una quota di traffico superiore al 53%. Per AdB rappresenta un partner affidabile e di lungo corso, una presenza costante e in crescita dal 2008. Per noi è importante avere una compagnia così forte, la prima in Italia e in Europa per numero di passeggeri. Ma questa considerazione vale anche a parti invertite: per Ryanair la presenza a Bologna è strategica: l'aeroporto copre un bacino potenziale di 11,5 milioni di persone, anche oltre i confini regionali. Un'altra low cost in crescita è Wizz Air, vicina ormai al 10%. Ma abbiamo rapporti consolidati anche con network carrier tradizionali: Air France-Klm, Lufthansa, British Airways, Iberia eccetera. Emirates dopo la pausa imposta dal Covid è tornata a operare il collegamento giornaliero per Dubai. Nel 2023 è arrivata Norwegian, un ingresso importante per completare la nostra offerta verso il Nord Europa.

D. Dai vostri numeri emerge la forte spinta dei voli internazionali. Sarà così anche quest'anno?
R. Vediamo il 2024 come un anno di consolidamento dei risultati 2023. con margini di leggero miglioramento per quanto riguarda il traffico aereo, guidato ancora dai voli low cost e dalla ripresa del segmento internazionale. Dobbiamo considerare che l'aeroporto ha quasi raggiunto il limite di capacità nelle fasce di picco. È un limite dinamico, non rigido, riusciamo a gestirlo, ma stiamo intervenendo per risolverlo in modo strutturale col piano di investimenti che ricordavo prima. I lavori in corso potrebbero comportare qualche disagio momentaneo ai passeggeri, ma aumenteranno qualità, efficienza e capacità dello scalo.

D. Che piani avete, invece, per la sostenibilità?
R. AdB conferma l'obiettivo di decarbonizzazione al 2030, in largo anticipo sul 2050. Siamo al livello 3+ Neutrality, e l' obiettivo è raggiungere il livello 4+ entro il 2024. Contiamo sull'impegno delle compagnie aeree nel ricorrere al Saf-Sustainable Aviation Fuel, ma deve essere chiaro che senza una spinta di sistema gli aeroporti non possono sostenere da soli il peso della transizione.

D. Molti gestori aeroportuali fanno ricorso ai green bond, AdB ancora no. Ci state pensando?
R. Per il momento non c'è stata l'occasione, mentre abbiamo avuto un finanziamento di 90 milioni di euro dalla Banca Europea per gli Investimenti. Con un piano di sostenibilità così ambizioso però non è escluso il ricorso alle obbligazioni verdi. Potremmo valutarlo, per esempio, per l'impianto fotovoltaico allo studio per alimentare lo scalo con energia rinnovabile. Il primo modulo è in programma entro il 2028. (riproduzione riservata)

Cedole prese al volo

Ritaglio stampa ad uso esclusivo del destinatario, non riproducibile

AEROPORTI DI BOLOGNA DA IPO 2015
20
15
10
5
0
Var % da IPO
+73,78
€ 7,82
€ 4,5
14/7/15
5/4/24

Nazareno
Ventola

RAPPORTO SOSTENIBILITÀ

A cura di Gaetano Belloni

Il sistema logistico del futuro sarà sempre più efficiente e automatizzato

Oggi lo sviluppo dell'impresa passa anche dall'efficientamento del suo sistema logistico, anch'esso sempre più attento alle sue ricadute sul piano della sostenibilità. Marr non fa eccezione: nel suo Piano di investimenti a sostegno della crescita nel medio-lungo termine, la società ha incluso la realizzazione del nuovo centro distributivo di Marr Lombardia a Bottanuco (Bergamo). Struttura destinata a rafforzare la presenza in Lombardia, la prima regione italiana per valore dei consumi alimentari fuori casa, capace di assorbirne da sola il 18%.

Il nuovo centro, frutto di un investimento di circa 28 milioni di euro, si affianca alla storica filiale di Milano e servirà innanzitutto i clienti delle province orientali. «Si tratta di un impianto di nuova generazione, esteso su una superficie di 14mila mq, di cui 12mila coperti, in grado di gestire le tre temperature (ambiente, fresco e surgelato) e di offrire alla clientela un'ampia gamma di prodotti, con una forte specializzazione sulla proposta del fresco. La nuova sede occuperà complessivamente circa 120 persone», spiega il ceo Francesco Ospitali.

La filiale bergamasca, che aprirà nelle prossime settimane, è il primo step di un piano di investimenti teso a rafforzare il network logistico di Marr. «Realizzeremo innanzitutto due piattaforme logistiche a servizio del centro-nord e centro-sud Italia: la prima a Ospedaletto Lodigiano (circa 40mila mq) e la seconda in locazione nell'area di Roma (oltre 30mila mq). Le strutture supporteranno non solo le filiali, ma anche la ristorazione a catena commerciale e collettiva. Le nuove realizzazioni, con quella di Ospedaletto che vedrà l'introduzione di un elevato livello di automazione, avranno un impatto positivo sulla sostenibilità grazie all'utilizzo di tecnologie del freddo più efficienti e all'ottimizzazione dei flussi di automezzi per il rifornimento prodotti alle filiali». Il Piano prevede inoltre la realizzazione in locazione di un nuovo centro distributivo a Monopoli (Bari), con una capacità operativa adeguata a cogliere le opportunità di un territorio a forte vocazione turistica. (riproduzione riservata)

La nuova filiale Marr Lombardia a Bottanuco (BG)

Ritaglio stampa ad uso esclusivo del destinatario, non riproducibile

Il cargo ferroviario lancia l'allarme: traffici a rischio con i cantieri del Pnrr

DS10239 DS10239

Rapporto Fermerci

Gli operatori: interruzioni continue, servono aiuti per superare l'emergenza

Marco Morino

Il trasporto ferroviario delle merci lotta per sopravvivere. In Italia il cargo ferroviario è caratterizzato da volumi di traffico che si discostano notevolmente dalla media europea, con una quota modale del 12,7%, in netto contrasto con il 22,7% della media Ue. Lo afferma il rapporto annuale 2024 di Fermerci (associazione che rappresenta alcune tra le maggiori compagnie ferroviarie merci presenti in Italia). Lo studio, che Il Sole 24 Ore è in grado di anticipare, sarà presentato martedì 9 aprile a Roma presso il Senato della Repubblica. Il 2023 si è chiuso con un dato di traffico pari a 51,7 milioni di treni-km, registrando un calo del 4% rispetto al 2022. La flessione è il risultato di numerose criticità, molte delle quali proseguiranno anche nel 2024. Tra le principali cause della crisi il rapporto segnala: l'interruzione completa del traforo ferroviario del Frejus tra Francia e Italia; la limitazione parziale del tunnel del Gottardo in Svizzera; gli impatti sulla circolazione ferroviaria delle alluvioni che hanno colpito Emilia-Romagna e Toscana.

Le criticità, però, non si sono registrate solamente lungo i binari via terra: anche i treni in arrivo e in partenza dai porti hanno subìto un segno negativo rispetto al 2022 e questo dato potrebbe ulteriormente inasprirsi a causa della crisi del canale di Suez. A tutto ciò si somma l'effetto cantieri del Pnrr, che sono circa 4mila, con conseguente riduzione dell'utilizzo di numerose linee ferroviarie. Il presidente di Fermerci, Clemente Carta, lancia un appello al governo: «Il trasporto ferroviario merci è nel pieno di una transizione infrastrutturale per consentire i lavori Pnrr sulla rete ferroviaria nazionale. Fino al completamento delle opere, chiediamo che venga istituito un fondo complementare per consentire agli operatori del trasporto ferroviario merci, i più danneggiati dell'intero comparto, di arrivare fino al 2026».

Giuseppe Rizzi, direttore generale di Fermerci, approfondisce la questione: «Il settore più impattato dalle interruzioni ferroviarie dovute ai cantieri del Pnrr è il trasporto merci a causa dei lavori prevalentemente notturni sulla rete, a fronte di un beneficio generale per l'intero sistema. Nel corso del 2024 sarà interrotto circa il 60% delle linee ferroviarie, con conseguenti deviazioni o cancellazioni degli itinerari. Questa situazione provoca, per ogni anno che trascorre fino al completamento dei lavori Pnrr previsto nel 2026, una inevitabile perdita di competitività del trasporto ferroviario rispetto ad altre modalità di trasporto». Tutti questi fattori negativi, che gravano sul cargo ferroviario, mettono a rischio lo shift modale, cioè il trasferimento delle merci dalla strada alla ferrovia voluto dall'Unione europea per rendere il trasporto merci più sostenibile. Prosegue Rizzi: «Il trasferimento delle merci sulla ferrovia può essere perseguito solo attraverso un'adeguata politica di incentivazione. A oggi, le risorse stanziate continuano a essere molto esigue. Un treno merci equivale a togliere 50 Tir dalle strade a lunga percorrenza». Dopo la liberalizzazione del mercato, l'Italia conta su una ventina di compagnie ferroviarie merci, in competizione tra di loro: oltre al leader Mercitalia (Gruppo Fs), sono attive imprese del calibro di Captrain Italia (gruppo Sncf, le ferrovie statali francesi); Compagnia ferroviaria italiana (Cfi), controllata dal fondo F2i; Medway del gruppo Msc; Rtc e InRail del gruppo Autobrennero; Gts Rail di Bari; Db Cargo, Sbb Cargo e altre imprese ancora.

© RIPRODUZIONE RISERVATA

Logistica ferroviaria. Un treno merci di Medway, compagnia del gruppo Msc

L'allarme dei sindacati: «Stellantis, produzione auto dimezzata nelle fabbriche»

Studio Fim-Cisl. Le eccezioni Pomigliano e Atessa. Il titolo scivola in Borsa

di **Claudia Voltattorni**

ROMA Quasi il 10% di auto prodotte in meno in tre mesi rispetto a un anno fa. Che tradotto in numeri fa quasi 33 mila auto in meno. «Si allontana l'obiettivo di un milione di veicoli l'anno», dice Ferdinando Uliano, segretario generale Fim Cisl che ieri mattina ha presentato il rapporto di Fim Cisl sulla situazione della produzione Stellantis in Italia nel primo trimestre 2024. Numeri che, dopo due anni di crescita, segnano una secca inversione di tendenza. Basti pensare che, secondo i dati Fim Cisl, nel primo trimestre 2023 le auto prodotte negli stabilimenti italiani del gruppo franco-italiano erano arrivate a 138.210 unità, con un crescendo dal 2021 ripartito dopo il periodo del Covid: i primi tre mesi del 2024 contano appena 105.255 vetture. Cifre che fanno scivolare il titolo del gruppo in Borsa a fine giornata a meno 1,80% con 24,60 euro per azione.

«Se i dati saranno confermati — spiega Iuliano — la produzione del 2024 si attesterà poco sopra le 630 mila unità, al di sotto delle 751 mila del 2023». Solo Pomigliano d'Arco e Atessa con i veicoli commerciali che tornano in positivo dopo due anni, segnano un aumento della produzione con rispettivamente +26% e 28,5%. Con 58.830 vetture, Pomigliano rappresenta oltre la metà della produzione totale. Ma tutti gli altri stabilimenti segnano un crollo: la Maserati di Modena registra il calo più forte con -68,2% e appena 105 auto in tre mesi, dalle 330 del 2023; è ripartita la cassa integrazione fino al 6 aprile e sono state appena firmate 173 uscite volontarie. Produzione giù anche negli altri siti: meno 51% a Mirafiori; meno 50,7% a Melfi; meno 40,7% a Cassino. Nel 2023, la produzione complessiva del gruppo è stata di 751.384 vetture, in crescita dopo il periodo pandemico. Il 2017 è stato l'ultimo anno in cui è stato superato il milione (auto e veicoli commerciali) con 1.035.454 unità.

Nel frattempo, negli ultimi giorni sono stati avviati i tavoli tematici sugli stabilimenti italiani di Stellantis al ministero delle Imprese con il ministro Adolfo Urso, i rappresentanti dell'azienda, gli enti locali e i sindacati. E se da un lato Urso ha chiesto a Stellantis di aumentare la produzione annuale di almeno 200 mila unità puntando su nuovi modelli adatti alla richiesta del mercato italiano, l'azienda ha ribadito la centralità dell'Italia con «Torino e Mirafiori cuore pulsante anche nel futuro», ma ha anche ricordato di essere ancora in attesa dei nuovi ecobonus promessi a fine febbraio. Ma ora, dice Uliano, «servono risposte positive e concrete che oggi non abbiamo avuto, servono impegni precisi sugli stabilimenti, sui modelli, sugli investimenti in ricerca e sviluppo, sulla rete dell'indotto».

Il leader Cgil Maurizio Landini invece boccia i tavoli al Mimit, «perché se si vuole fare un accordo, si fa con chi comanda, ma l'ad Tavares non è stato convocato a Palazzo Chigi». La prossima settimana, mercoledì 10 aprile, l'ad di Stellantis Carlos Tavares è atteso a Torino per la presentazione del nuovo impianto di produzione delle trasmissioni elettrificate per veicoli ibridi e plug in. Ieri Stellantis ha presentato il suo bilancio di Responsabilità sociale: nel 2023, le emissioni di CO_2 del gruppo sono state ridotte del 12,6%.

© RIPRODUZIONE RISERVATA

- Nel primo trimestre dell'anno, tra vetture e furgoni, Stellantis ha prodotto in Italia il 9,8% di mezzi in meno
- La produzione di autovetture segna un meno 28,5% in termini di volumi

Il sito Lo stabilimento FCA di Melfi con catena di assemblaggio delle automobili Nella foto, operai al lavoro sull'iconica Jeep

AUTOMOTIVE

Stellantis, -9,8% la produzione di veicoli in Italia

Filomena Greco —a pag. 11

Stellantis, -9,8% i veicoli in Italia Volumi dimezzati a Melfi e Mirafiori

LO SCORSO ANNO
Nel 2023 i volumi prodotti da Stellantis in Italia erano cresciuti del 9,6% complessivo a 751.384 unità

DA GENNAIO A MARZO
Tra auto e furgoni commerciali le unità prodotte sono state 170.415 contro le 188.910 del 2023

Il mercato dell'auto

Dati Fim sulla produzione nei primi tre mesi del 2024 negli stabilimenti italiani

Per le auto -23,8%. Uliano (Fim): più lontano l'obiettivo di 1 milione di veicoli

Filomena Greco
TORINO

La produzione di auto in Italia perde un quarto dei volumi nei primi tre mesi dell'anno, a confronto con lo stesso periodo del 2023. A incidere negativamente è il dimezzamento dei volumi produttivi a Melfi e Mirafiori mentre guadagna terreno la produzione di veicoli commerciali (Sevel). Nel complesso, la produzione cala del 9,8% in un anno. È la fotografia che emerge dal report trimestrale fatto dalla Fim Cisl sugli stabilimenti italiani di Stellantis. «Con questi numeri, l'obiettivo di produrre un milione di autoveicoli in Italia si allontana» evidenzia il segretario dei metalmeccanici della Cisl, Ferdinando Uliano. A preoccupare è il fatto che nei prossimi mesi non sono in programma lanci produttivi di nuovi modelli di casa Stellantis, per l'Italia. L'unico elemento che potrà avere un effetto positivo sulle produzioni Made in Italy sarà l'entrata in vigore dei nuovi incentivi e la possibile ripresa del mercato domestico. «Se l'andamento delle produzioni rimarrà questo – spiega ancora Uliano – prevediamo che nel 2024 in Italia si torni a produrre poco più di 630mila veicoli contro i 751mila dell'anno scorso, cresciuti del 9,6% sull'anno prima». La situazione, dice la Fim, è in peggioramento: l'Italia dunque, invece di avvicinarsi all'obiettivo del milione di veicoli, considerato appena fisiologico per mantenere in piedi il tessuto industriale dell'indotto, potrebbe scendere di nuovo sotto la soglia del mezzo milione di autovetture prodotte.

I dati

Il primo trimestre del 2024, dopo due anni di recupero, fa segnare un'inversione di tendenza rispetto al 2023. Nello specifico, nei primi tre mesi dell'anno sono state prodotte, tra autovetture e furgoni commerciali, 170.415 unità contro le 188.910 dell'anno scorso. Il calo è stato pesante per le autovetture (-23,8%), pari a 105.255 unità, mentre i veicoli commerciali sono cresciuti del 28,5%, in termini di volumi pari a circa 14.460 veicoli commerciali in più evidenzia la Fim.

Gli stabilimenti

La produzione cala sostanzialmente in tutti gli stabilimenti auto, eccezion fatta per Pomigliano d'Arco che rappresenta più della metà della produzione totale e dove si riscontra una crescita del 26% rispetto al 1° trimestre 2023. «Il Polo produttivo di Mirafiori perde la spinta della 500 elettrica che aveva caratterizzato la salita produttiva degli ultimi tre anni, compensando il continuo calo delle Maserati. Gli stabilimenti di Melfi e Cassino subiscono l'attesa verso la transizione alle future produzioni sulle due nuove piattaforme Stla Medium e Stla Large previste a partire dalla fine 2024 e dalla prima metà 2025» spiega Uliano. Il combinato disposto della frenata della Fiat 500 elettrica, della transizione alle nuove piattaforme e del rallentamento sul mercato di modelli "maturi" come la Fiat 500 X e la Jeep Renegade stanno generando un collo di bottiglia che preoccupa l'intero settore automotive. Senza dimenticare i ritardi del piano di lancio dei nuovi modelli Maserati e i numeri troppo bassi che fa Alfa Romeo. «Il brand Maserati nel 2017 faceva a Mirafiori 10 volte i volumi produttivi registrati nel primo trimestre – spiega ancora Uliano – senza dimenticare che da qualche giorno si è fermata definitivamente anche la produzione del suv Levante e i numeri rischiano di peggiorare». A Cassino da gennaio a marzo la produzione ha leggermente superato le 8.500 unità, record negativo per lo stabilimento laziale dove si producono Alfa Romeo Giulia e Stelvio e la nuova Maserati Grecale. A salvare i volumi di Pomigliano, dove calano Alfa Romeo Tonale e suv Dodge Hornet, è la Panda, che arriva a quota 44mila unità, anche sulla spinta della nuova Pandina. Serve dunque un modello "di massa" a Mirafiori, ripete Uliano, e serve anticipare il più possibile le nuove produzioni sulle piattaforme Stla.

Le diverse situazioni critiche sono emerse ai tavoli che si sono svolti al Mimit sui singoli stabilimenti del Gruppo in Italia – Mirafiori, Melfi e Atessa –, incontri che continueranno nei prossimi giorni anche per Cassino, Pomigliano, Modena e Termoli, sebbene il ministero guidato da Adolfo Urso non abbia ancora fissato le date.

© RIPRODUZIONE RISERVATA

DS10239

-23,8%

IL CALO PER LE AUTOVETTURE

Mentre i veicoli commerciali sono cresciuti del 28,5 per cento

A Mirafiori.
Il polo produttivo perde la spinta della 500 elettrica che aveva caratterizzato la crescita degli ultimi tre anni

UTILIZZO MARCHIO DI TERZI

Sono un artigiano che realizza a mano prodotti di arredamento in legno. Sto aprendo un sito eCommerce dove poter vendere le mie creazioni. Nelle varie lavorazioni utilizzo materie prime di qualità (vernici, oli, ecc.) e vorrei citare, nelle descrizioni dei prodotti stessi, le marche/brand di queste materie prime da me utilizzate. Sarebbe un ulteriore valore aggiunto alle mie lavorazioni.
Vorrei chiedere se posso farlo tranquillamente, in quanto sto usando il nome di determinate marche a titolo informativo e descrittivo, o se devo comunque contattare le aziende e chiedere loro un'autorizzazione.

Il marchio è il segno distintivo che consente di rendere riconoscibili sul mercato i prodotti e servizi commercializzati da un'impresa.
Un marchio validamente registrato conferisce al suo titolare dei diritti esclusivi, quali la facoltà di utilizzo del segno registrato per contraddistinguere i prodotti e servizi e la conseguente facoltà di vietare a soggetti terzi l'uso di un segno identico e/o simile al marchio registrato, tanto per classi merceologiche identiche quanto per classi merceologiche affini (articolo 20 del Codice della Proprietà Industriale approvato con decreto legislativo n. 30/2005).
Il titolare di un marchio registrato ha, altresì, la facoltà di vietare ai terzi una serie di comportamenti (apposizione del segno sui prodotti e/o sulle confezioni, immissione in commercio, importazione e/o esportazione di prodotti che riportino il proprio segno, uso del segno nella corrispondenza commerciale e nella pubblicità) che potrebbero ingenerare nel pubblico destinatario dei prodotti e dei servizi un rischio di confusione, tanto più esteso, se tali comportamenti abbiano ad oggetto un marchio registrato che gode di particolare rinomanza, poiché il terzo trarrebbe un indebito vantaggio dal carattere distintivo e dalla rinomanza acquisita da tale marchio, anche se impiegato per fini diversi da quello di contraddistinguere i prodotti e servizi.
Per effetto della registrazione, il titolare di un marchio è, pertanto, l'unico soggetto ad avere diritto di impiegare il segno registrato ed, eventualmente, disciplinarne l'uso da parte di soggetti terzi attraverso specifici accordi di licenza e/o concessione in uso del segno.
Nel caso di specie, la citazione di marchi riferibili alle materie prime impiegate nella realizzazione dei propri prodotti artigianali, sebbene impiegata per finalità informative e/o descrittive, rientra nelle fattispecie che presuppongono un'espressa autorizzazione da parte del/i titolare/i dei predetti marchi, unici soggetti autorizzati a consentire l'associazione del proprio segno, con prodotti e/o servizi che differiscono da quelli per i quali il marchio è stato registrato.
Per conseguire tale effetto, è possibile sottoscrivere con il/i titolare/i dei marchi registrati appositi accordi di licenza e/o concessione in uso dei segni distintivi, circoscritti alle finalità necessarie al caso di specie.

—**Giulia Casamento**
—**Andrea Rinaldi**

RIPRODUZIONE RISERVATA

AUTOMOTIVE

Fim Cisl: "Cala la produzione di Stellantis" Giù in Borsa

Dal sindacato arriva un nuovo allarme sul calo della produzione Stellantis in Italia: nei primi tre mesi del 2024, dopo due anni di crescita, si registra un'inversione di tendenza rispetto allo stesso periodo del 2023 con un calo del 9,8%: le unità prodotte - spiega un report della Fim Cisl - sono scese da 188.910 a 170.415. L'auto segna un -23,8%, i veicoli un + 28,5%. «Se i dati saranno confermati, la produzione del 2024 si attesterà poco sopra le 630 mila unità al di sotto delle 751 mila del 2023», dice il segretario generale Ferdinando Uliano.

I dati rimbalzano in borsa dove Stellantis chiude in calo dell'1,8% a 24,60 euro. Tutti gli stabilimenti dimezzano le produzioni - ha spiegato Uliano - tranne Pomigliano, che rappresenta più della metà della produzione totale e dove si registra una crescita del 26% rispetto al primo trimestre 2023, e Atessa. Mirafiori perde la spinta della 500 elettrica che aveva caratterizzato la salita degli ultimi tre anni; Melfi e Cassino subiscono l'attesa verso la transizione alle future produzioni. I veicoli commerciali di Atessa dopo due anni di flessione negativa, ritornano a dare un contributo positivo ed importante ai volumi complessivi.

Intanto, il bilancio di responsabilità sociale d'impresa di Stellantis evidenzia progressi nella sostenibilità: -13% dell'impronta di CO_2 nel 2023 rispetto al 2021, utilizzo al 58% di energia rinnovabile e due milioni di componenti riciclati. R.E.—

© RIPRODUZIONE RISERVATA

Affitti ancora in crescita, +10,1% nell'ultimo anno

DS10239 DS10239

Prosegue la crescita degli affitti in Italia, saliti, a fine febbraio 2024, del 10,1% su base annua e del 3,1% su base semestrale. Il canone richiesto da chi desidera locare un immobile ha così superato un prezzo medio al metro quadro di 13 euro. E' quanto emerge dall'Osservatorio Affitti a cura di Immobiliare.it Insights, la proptech company del gruppo di Immobiliare.it. Non è però Milano a detenere il primato nell'aumento dei canoni di locazione, superata da Firenze (22,2 euro/mq) con un incremento degli affitti del 21,7% rispetto a febbraio 2023, contro i 23,1 euro/mq del capoluogo lombardo, dove la crescita è stata dell'8,1%. Al Sud spicca invece Bari, che ha fatto meglio di Napoli. Il capoluogo pugliese ha guadagnato il 18% circa nei 12 mesi, con i prezzi medi al metro quadro di 11,7 euro/mq mentre nel capoluogo campano i canoni sono saliti del 13% nell'anno, spingendo il prezzo medio delle locazioni a 14,2 euro/mq.

In generale in tutta Italia le gli affitti nelle grandi città sono rincarati più che nelle piccole. Su base annua, nelle prime sono saliti del 14,3%, raggiungendo un prezzo medio di 17,7 euro/mq contro i 9,1-10,1 euro/mq delle altre. I piccoli centri sono anche gli unici ad aver registrato un calo, pur minimo, dei prezzi, nel semestre che va da settembre 2023 a febbraio 2024 (-0,3%).

Oltre al prezzo, l'osservatorio mostra una crescita anche di domanda e offerta di case in affitto nei 12 mesi analizzati, ma a due velocità diverse. Lo stock disponibile sul mercato è aumentato infatti del 10,5%, a fronte del +3,6% della domanda. Tuttavia, questa tendenza ha subito un ribaltamento nell'ultimo semestre, con la richiesta salita del 9,5% e l'offerta di poco meno del 4%.

Tra le singole città, spiccano gli incrementi nell'offerta di Milano, +83% su base annua, e di Bologna, poco sotto il 77%, a fronte di una domanda calata in entrambi i casi, del 23,7% nel capoluogo meneghino e del 14,5% in quello emiliano. Troviamo invece una richiesta di case in affitto di gran lunga superiore alla media nazionale a Roma, +53,5% sull'anno precedente, e Napoli, +52% rispetto a febbraio 2023. «I dati dell'osservatorio non devono sorprendere, perché evidenziano ancora quanto il mercato delle locazioni in Italia sia in costante crescita», spiega Antonio Intini di Immobiliare.it. «Nell'attuale difficile congiuntura economica, con tenuta dei prezzi e tassi ancora alti seppur in calo, comprare casa è arduo. Alcuni ripiegano sull'affitto, spingendo al rialzo i canoni, ma effetti anche sulla crescita dell'offerta, spingendo di fatto chi ha un immobile di proprietà che non usa a metterlo in affitto».

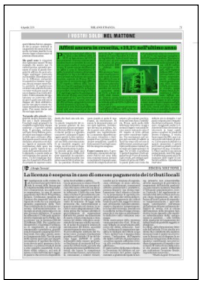

Nel Mattone

L'investimento in case, negozi, uffici, fondi immobiliari & c.

LA PACE EDILIZIA

Casa Un piano per sanare le irregolarità modeste, che pesano sull'80% degli edifici

di **Teresa Campo**

Pace edilizia in arrivo per i proprietari di casa italiani. In realtà sarà più un processo di semplificazione a fini di regolarizzazione, come il Governo ha subito tenuto a precisare, sottolineando che non si tratta assolutamente di un condono. Nel mirino sono infatti le tante piccole irregolarità edilizie, complesse e talvolta addirittura impossibili da sanare, che però non costituiscono abusi edilizi né intervengono a danno di terzi (si veda anche articolo di ItaliaOggi del 5 aprile). Irregolarità dunque modeste per gravità (e che riguardano solo l'interno delle abitazioni), molto consistenti però in termini numerici: a essere interessato è infatti, secondo uno studio del Consiglio nazionale degli ingegneri, è infatti quasi l'80% del patrimonio immobiliare italiano. E con effetti sui proprietari e sulla macchina burocratica: spesso rendono impossibile la vendita o l'affitto dell'immobile se non a costo di pratiche interminabili che appesantiscono gli uffici di comuni e catasto. Non a caso a premere in favore di questa sorta di sanatoria sono amministrazioni territoriali, associazioni ed enti del settore edilizio, oltre naturalmente i tanti piccoli proprietari immobiliari da molti anni impegnati in una sorta di mission impossible per regolarizzare i propri immobili in vista di affitto, vendita, opere di ristrutturazione. Lo stesso Superbonus 110 richiedeva un'esatta corrispondenza tra stato dell'immobile e mappe catastali oltre che la regolarizzazione di tutti gli interventi effettuati.

Ad annunciare la pace edilizia di prossima attuazione è stato il ministro delle infrastrutture e trasporti Matteo Salvini, spiegando che la misura rientrerà in un pacchetto di norme sulla casa che verranno inserite in un decreto legge infrastrutture di prossima emanazione.

Ma quali sono le situazioni che si potranno sanare? Fermo restando che ancora non c'è nulla di preciso, secondo le premesse si tratta di piccole irregolarità edilizie che però ostacolano qualunque intervento sull'immobile. Ricordiamo inoltre la differenza sostanziale tra sanatoria e condono. La prima, che può sempre essere fatta, permette di regolarizzare un intervento edilizio che poteva essere realizzato ma per cui non si dispone di un titolo abilitativo. L'altro consente di regolarizzare un intervento edilizio per il quale non solo non si dispone del titolo abilitativo, ma che non poteva essere realizzato secondo la normativa vigente. Può essere deciso solo da una legge speciale.

Tornando alle piccole irregolarità, da dove nascono e perché non è facile sistemarle? Uno degli scogli principali è la cosiddetta regola della «doppia conforme», e il perché è presto detto. Il principio, contenuto nel Testo Unico Edilizia, prevede infatti una doppia conformità delle opere realizzate affinché possano essere sanate: alla disciplina urbanistica ed edilizia vigente al momento della realizzazione delle opere ma anche a quella vigente al momento della presentazione della domanda, e questo anche se nel frattempo sono passati decenni. Un bel rompicapo dunque, che il pacchetto Pace edilizia propone di superare concedendo che basti una sola conformità.

Le piccole irregolarità del resto possono spaziare da una planimetria che non corrisponde allo stato effettivo degli spazi interni perché si è spostata una parete o allargato il bagno oppure perché è stato realizzato un soppalco. Stesso discorso nel caso della ristrutturazione di un immobile eseguita nel tempo, ma di cui non si dispone di documentazione in quanto costruito prima degli anni '50. In assenza di certificati di fatto impossibili da acquisire, finora la regolarizzazione non poteva essere fatta in alcun modo. La questione diventa rile-

Ritaglio stampa ad uso esclusivo del destinatario, non riproducibile

vante quando si parla di case d'epoca, da ristrutturare. Se manca la documentazione sul suo stato legittimo, ristrutturare diventa un problema. Anche in questo caso, allora, sarà possibile una regolarizzazione. La sanatoria riguarderà anche nuove volumetrie e destinazioni d'uso: verranno in particolare semplificati i cambi di destinazione d'uso degli immobili tra categorie omogenee.

E non è ancora tutto. Il provvedimento, annunciato dal ministro Salvini nel corso della terza riunione tecnica davanti a una platea di cinquanta associazioni di categoria ed enti del settore e già salutato con favore da enti come Ance, Confedilizia, Fimaa, parla anche delle tolleranze costruttive. A oggi a norma di legge le variazioni devono essere contenute entro il 2% rispetto al titolo edilizio per essere considerate legittime. Uno scostamento così esiguo però secondo gli addetti ai lavori ha senso solo nel caso di edifici recenti, mentre per quelli più vecchi spesso i numeri sono molto più approssimativi di oggi. Per ovviare al problema 'si parla di innalzare il tetto almeno fino al 5% per gli immobili più vecchi, per esempio quelli costruiti prima del 1985.
A questo punto non resta che definire più in dettaglio i vari punti e soprattutto le tempistiche del provvedimento. Il ministero, accogliendo anche le richieste dell'Ance che chiede un intervento in tempi rapidi, punta a scegliere la strada del decreto d'urgenza. Il veicolo, fanno sapere dal Mit, non è ancora stato individuato di preciso. L'altro punto da definire è a quanto ammonterà il gettito per l'erario e quindi i costi per i proprietari di casa. Al momento l'idea è quella di una misura proporzionale, cioè di far pagare le difformità quanto più si distanziano dalle regole di conformità edilizia. (riproduzione riservata)

LA PACE EDILIZIA IN PILLOLE

Punti del progetto del governo per sanare le piccole irregolarità interne alle abitazioni

1. **Oggetto delle misura**
   Unità immobiliari con piccole difformità o irregolarità strutturali
2. **Immobili interessati**
   Quasi l'**80%** del patrimonio edilizio italiano
3. **Difformità di natura formale**
   Irregolarità legate alle incertezze normative della disciplina vigente
4. **Planimetria**
   Non corrisponde allo stato effettivo dell'organizzazione degli spazi interni
5. **Difformità edilizie interne all'abitazione**
   Riguardano singole unità immobiliari che hanno subito lievi modifiche (tramezzi, soppalchi ecc.)
6. **Difformità che potevano essere sanate all'epoca**
   Si tratta di difformità oggi non più sanabili a causa della disciplina della doppia conforme
7. **Permesso di cambi di destinazione d'uso**
   Sarà possibile su immobili di categorie omogenee
8. **Superamento della doppia conforme**
   Opere conformi realizzate alla disciplina urbanistica ed edilizia vigente al momento sia della realizzazione delle opere che della presentazione della domanda. In futuro basterà che sia conforme a solo una delle due
9. **Tempistiche**
   La norma sarà inserita in un decreto legge infrastrutture di prossima emanazione incluso nel "pacchetto salva-casa"
10. **Sanzioni**
    Saranno crescenti, in funzione di quanto si discostano dalle regole di conformità edilizia

Fonte: Elaborazione Milano Finanza su informazioni MIT

Withub

Ritaglio stampa ad uso esclusivo del destinatario, non riproducibile

L'Italia abusiva

Nel nostro Paese "fuorilegge" 15 immobili su 100, record al Sud e nelle Isole In Calabria irregolare una casa su due, in tutto il Nord sono dieci volte meno

PAOLO BARONI

Ogni volta che la politica evoca un condono edilizio o parla di sanatorie induce i proprietari di casa a commettere nuovi abusi. E' una costante, spiegano gli esperti. Un fatto grave, tanto più grave se si considera che in Italia oggi su 100 costruzione autorizzate più di 15 sono abusive. In base agli ultimi dati disponibili, contenuti nel rapporto Bes 2022 dell'Istat, si va infatti dal 3,3% di case abusive del Trentino Alto Adige al 54,1% di Basilicata e Calabria. Al Sud, infatti, più di 4 immobili su 10 risultano abusivi, ovvero 10 volte di più del Nord (4,6%). Piemonte ed Emilia Romagna, infatti, si fermano al 4,2%, la Lombardia al 4,7, il Veneto al 5,3 e la Liguria al 6,4. Al Sud alle spalle di Basilicata e Calabria troviamo invece la Campania, dove una casa su due (50,4%) risulta abusiva, la Sicilia è al 48,2 e la Puglia al 34,8%. A questi dati vanno poi aggiunti quelli altrettanti allarmanti dei reati ambientali legati all'abusivismo, in continua crescita, e quelli delle mancate demolizioni. «Spiace che il ministro Salvini non abbia coinvolto Legambiente che danni segue il tema della lotta all'abusivismo edilizio. Una piaga che sfregia ormai da decenni il nostro Paese e che è in crescita come ricorda l'Istat nel suo ultimo rapporto stimando un incremento del 9,1%, come non accadeva dal 2004. Ma anche come dimostrano i dati delle attività svolte dalle forze dell'ordine contro il ciclo illegale del cemento, raccolti nel nostro Rapporto Ecomafia, con una crescita sempre nel 2022 del 28,7% rispetto al 2021» segnala il presidente di Legambiente, Stefano Ciafani. A suo parere «questa è la vera emergenza da contrastare. L'annuncio di una nuova pace edilizia per sanare piccole difformità, invece, rischia solo di alimentare ancor di un più il business del mattone illegale». —

© RIPRODUZIONE RISERVATA

DEMOLIZIONI MOLTO LENTE

Nelle aree più a rischio in 18 anni abbattuti solo 15 immobili su 100

Dal 2004 a dicembre 2022 nelle regioni più a rischio – Calabria, Campania, Lazio, Puglia e Sicilia – dove è più alta la concentrazione di immobili abusivi il numero delle demolizioni eseguite è stato pari ad appena il 15,3% dei 70.751 immobili «fuorilegge» per i quali è stato stabilito l'abbattimento da parte dei 485 comuni che hanno risposto in maniera completa al monitoraggio civico promosso da Legambiente, pari al 24,5% del campione totale monitorato. In base al report «Abbatti l'abuso 2023» la regione col maggior numero di ordinanze emesse è la Campania (23.635), quella con il migliore rapporto tra ordinanze emesse e quelle eseguite è la Sicilia, con il 19,2%, seguita da Lazio 17,2%, Campania 13,1% e Puglia 10,2%. In fondo alla classifica figura la Calabria, col 9,6%. La provincia con il migliore rapporto tra ordinanze emesse ed eseguite dai Comuni del suo territorio è quella di Rieti (41,8%), la peggiore è quella di Catanzaro, con appena il 2,7% di abbattimenti eseguiti. Tra i comuni capoluogo, spicca Avellino, col 39,4%, quelli peggiori sono invece Catanzaro (0,7%), Brindisi (0,2%) e Benevento (0). Nelle isole minori, il Comune di Lipari (Me) ha il maggior numero di abusi (1.793 abusi) e di demolizioni (538), seguono quello di Capri (681 ordinanze e 198 abbattimenti), e quello di Ischia, con 1.274 ordinanze di demolizione e 175 esecuzioni. Il report segnala per questo come «molto grave» la situazione delle isole minori, dove si registra un abuso ogni 12 abitanti, ma sottolinea anche come «rilevante» l'incidenza del mattone illegale nei comuni costieri, dove si arriva ad una media di 395,9 ordinanze di demolizione a comune, cinque volte quella relativa ai comuni dell'entroterra . P. BAR. —

© RIPRODUZIONE RISERVATA

UFFICI COMUNALI INTASATI

Dopo 40 anni ancora inevase 4 milioni di domande di sanatoria

Il dato nazionale, per quanto non ancora aggiornato, è scandaloso: a 40 anni di distanza dal primo condono edilizio, a fronte di 15 milioni di pratiche di condono presentate, a fine 2019 ce n'erano ancora ben 4,2 milioni inevase. «E la situazione a tutt'oggi non è migliorata granché – spiega il professor Sandro Simoncini, presidente del Centro studi Sogeea di Roma – perché in media si registra un avanzamento annuo delle pratiche nell'ordine dell'1-2%». Il nuovo rapporto sul condono edilizio in Italia verrà presentato a ottobre in Senato, intanto però Sogeea ha sfornato i nuovi dati relativi a Roma, che è la città italiana che in assoluto detiene il record nazionale di domande presentate: ebbene su 599.793 istanze relative a condoni che vanno dal 1985 al 2004 ce ne sono ancora 171.115 da istruire.

A livello regionale, invece, il Lazio con 624 mila domande inevase su 1,62 milioni è al terzo posto alle spalle di Lombardia e Piemonte. «Solo per il Lazio - spiega Simoncini - questa situazione si traduce in mancati introiti per le casse dello Stato per circa 3,6 miliardi di euro tra oblazione statale, oblazione regionale, oneri concessori, danno ambientale, diritti di segreteria ed istruttoria». Al livello regionale 153.431 istanze tra quelle ancora da istruire sono relative al provvedimento emesso nel 2003 dal Governo Berlusconi che vietava la regolarizzazione di immobili costruiti su terreni soggetti a vincolo. «Va da sé la necessità di arrestare la cementificazione selvaggia e far rispettare i vincoli paesaggistici e ambientali - sostiene Simoncini - ma concludere l'iter delle pratiche, consentirebbe di evitare i numerosi ricorsi che i cittadini presenterebbero e vincerebbero sicuramente in quanto é compito dell'ente pubblico uniformare i loro diritti». P. BAR. —

© RIPRODUZIONE RISERVATA

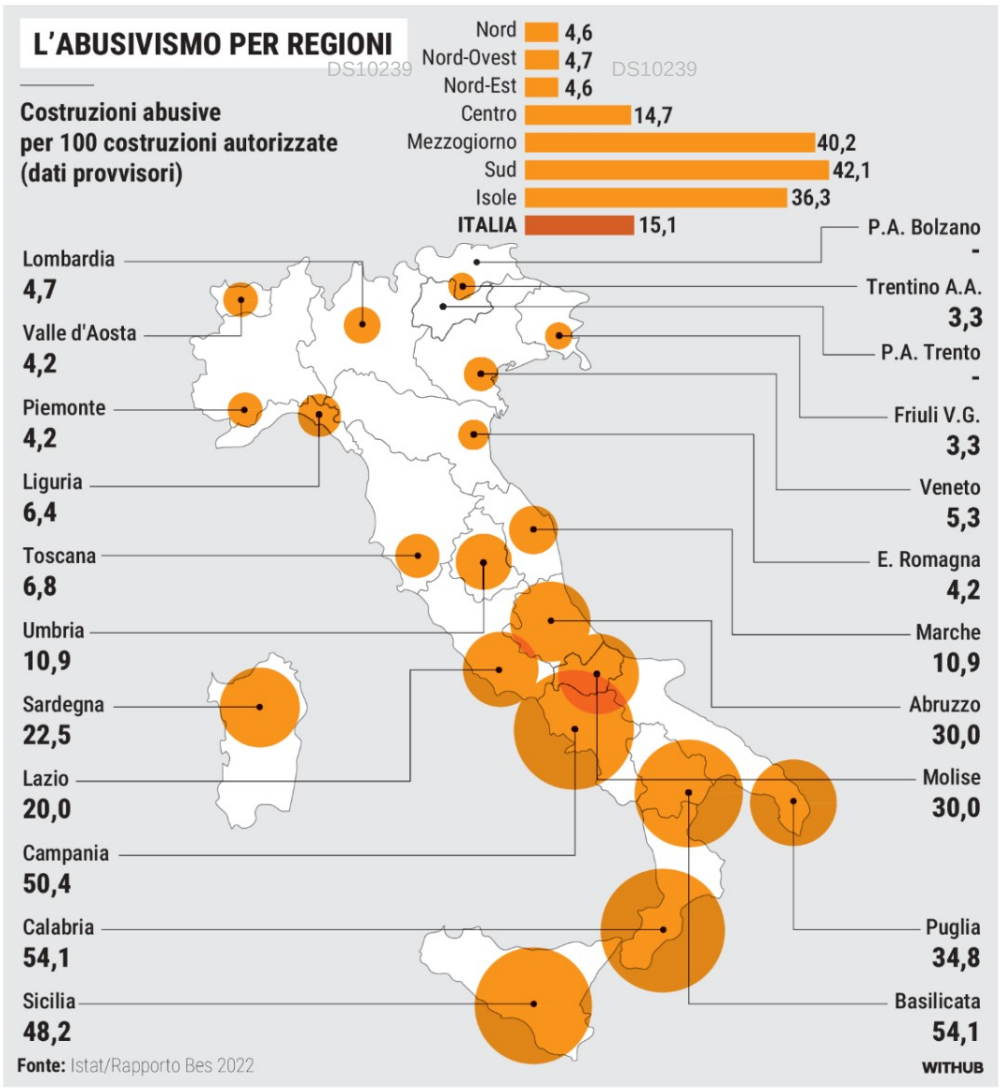
L'ABUSIVISMO PER REGIONI
Costruzioni abusive per 100 costruzioni autorizzate (dati provvisori)
Nord 4,6
Nord-Ovest 4,7
Nord-Est 4,6
Centro 14,7
Mezzogiorno 40,2
Sud 42,1
Isole 36,3
ITALIA 15,1
Lombardia 4,7
Valle d'Aosta 4,2
Piemonte 4,2
Liguria 6,4
Toscana 6,8
Umbria 10,9
Sardegna 22,5
Lazio 20,0
Campania 50,4
Calabria 54,1
Sicilia 48,2
P.A. Bolzano -
Trentino A.A. 3,3
P.A. Trento -
Friuli V.G. 3,3
Veneto 5,3
E. Romagna 4,2
Marche 10,9
Abruzzo 30,0
Molise 30,0
Puglia 34,8
Basilicata 54,1
Fonte: Istat/Rapporto Bes 2022
WITHUB

LA CASA

DS10239 DS10239

Tajani: "No al condono" Salvini sempre più solo

BARONI, MONTICELLI

Sul piano "Salva Casa" Matteo Salvini resta solo. Dopo la frenata della premier Giorgia Meloni, anche Forza Italia prende le distanze. «Non si può fare un condono», avverte il leader azzurro e vice premier Antonio Tajani. Una stoccata sorprendente visto che il tema è da sempre nel Dna del partito. – PAGINE 10 E 11

Dopo Meloni anche il vicepremier si smarca dalle parole del leghista: "Nessuno ha visto il testo"
Il ministro delle Infrastrutture insiste: porterò il piano in Consiglio dei ministri e lo apprezzeranno

No di Tajani al condono Salvini rimane isolato ma non molla: "Si farà"

Le opposizioni pronte alle barricate: no a qualunque ipotesi di sanatoria o condono

LA GIORNATA

LUCA MONTICELLI
ROMA

Sul piano "Salva Casa" Matteo Salvini resta solo. Dopo la frenata della premier Giorgia Meloni, anche Forza Italia prende le distanze. «Non si può fare un condono», avverte il leader azzurro e vice premier Antonio Tajani. Una stoccata sorprendente visto che il tema è da sempre nel Dna del partito fondato da Silvio Berlusconi, autore nel '94 e nel 2003 di due storiche maxi sanatorie.

«Non conosco la proposta di Salvini, ma devo dire che sulla rigenerazione urbana è già incardinato al Senato un disegno di legge di Forza Italia», ricorda Tajani a margine di un convegno alla Camera. «Nessuno ha visto il testo di Salvini, quindi non sono in grado di dare un giudizio, per quanto ci riguarda non si può fare un condono, però si possono sanare alcune cose che non provocano alterazioni sostanziali agli edifici», insiste il leader azzurro che sottolinea: «Se va nella nostra direzione, ben venga la proposta della Lega, si può depositare anch'essa al Senato». Un richiamo che non è piaciuto a Salvini: «L'amico Tajani dice di non aver ancora letto la proposta? La porteremo in Consiglio dei ministri e vedrà che non andrà a sanare gli abusi edilizi ma ad alleggerire i Comuni e fare felici i cittadini che ci ringrazieranno». Il segretario della Lega, intervistato da Antenna 3, prosegue: «Non stiamo parlando di favori per villette in aree protette, o di aiuti ai furbetti. Noi vogliamo dare la possibilità di chiudere le pratiche, pagando quel che si deve pagare. Abbiamo fatto riunioni con tecnici e 50 associazioni che si occupano di casa per mettere a punto una proposta concreta per risolvere i problemi dei proprietari. C'era anche il sottosegretario di Forza Italia». In effetti, Tullio Ferrante, sottosegretario al Mit, aveva così commentato l'annuncio di Salvini di due giorni fa sul Salva Casa: «Il tavolo del ministro dà nuovo impulso alle politiche abitative, Forza Italia darà il suo contributo per i piccoli proprietari e le fasce deboli».

Nonostante l'isolamento in maggioranza, Salvini dopo aver incassato l'appoggio di architetti, ingegneri, costruttori e di Confartigianato, ottiene il plauso della Fimaa, la federazione degli agenti immobiliari: «E' necessario semplificare l'iter burocratico per correggere le lievi difformità, e favorire in questo modo la compravendita degli immobili perché spesso questi piccoli problemi rallentano le compravendite e in alcuni casi arrivano addirittura a comprometterle», sostiene l'associazione dei mediatori. Di ostacoli burocratici da ri-

LA STAMPA
Pd, Torino dopo Bari bufera voto di scambio
Il buonoe il cattivo

L'Italia abusiva

Ritaglio stampa ad uso esclusivo del destinatario, non riproducibile

muovere parlano i professionisti. Dal Consiglio nazionale degli ingegneri ribadiscono che gran parte delle norme immaginate dal Mit sono già possibili, si tratta di razionalizzare le leggi e prevedere un iter più leggero e meno tortuoso. L'Ance giudica il provvedimento annunciato «interessante, ma è una goccia nel mare rispetto alle soluzioni che bisogna trovare nel medio e lungo termine, occorre rivedere sia il Testo unico sull'edilizia sia la legislazione urbanistica».

Le opposizioni fanno le barricate a qualunque tipo di sanatoria o condono edilizio. «Siamo alle comiche finali: un vicepremier che lancia proposte di cui la premier non sa nulla», dice il vice capogruppo M5s alla Camera Agostino Santillo che aggiunge: «Certi annunci rientrano nella gara interna alla maggioranza a chi la spara più grossa, competizione che ci accompagnerà da qui alle Europee». Il deputato dell'Alleanza verdi e sinistra Angelo Bonelli definisce «spregiudicato» il comportamento di Salvini: «Non può fare l'ennesimo condono edilizio contro il territorio del nostro Paese per la sua campagna elettorale».

Secondo Franco Mirabelli, numero due del Pd al Senato, «la sanatoria edilizia «è sbagliata e grave, cancellare con un colpo di spugna l'80% delle irregolarità e degli abusi del passato è inaccettabile per un Paese serio. Salvini continua a strizzare l'occhio a chi è allergico alle regole e promette che la Lega si impegnerà per garantire l'impunità». —

© RIPRODUZIONE RISERVATA

ANTONIO TAJANI
VICEPRESIDENTE DEL CONSIGLIO

Sulla rigenerazione urbana è già incardinato in Senato un disegno di legge di Forza Italia

MATTEO SALVINI
VICEPRESIDENTE DEL CONSIGLIO

Non stiamo parlando di aiutare i furbetti ma solo chiudere migliaia di pratiche pagando il dovuto

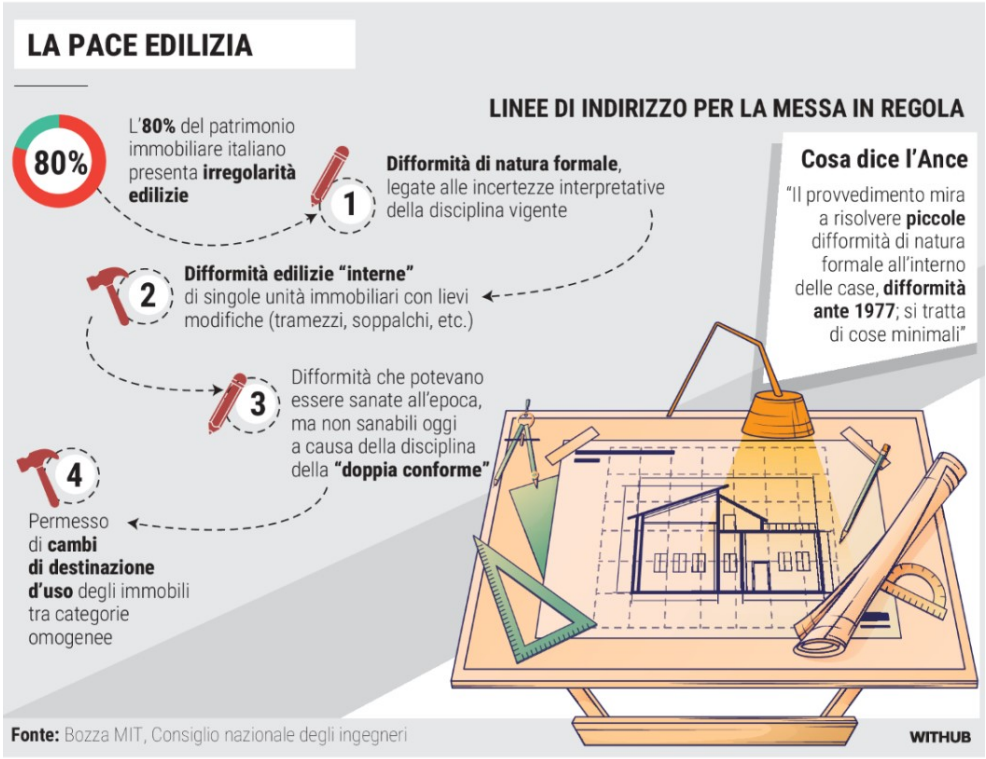

Vice divisi Dopo Giorgia Meloni anche il vicepremier Antonio Tajani (a sinistra nella foto) frena sul progetto di sanatoria presentato da Matteo Salvini (a destra)

Dalla disoccupazione al riscatto Grazie al fondo della Diocesi in 1.332 hanno trovato lavoro

Istituito nel 2017 e gestito dalla Caritas Ambrosiana insieme al Siloe e alla Fondazione San Carlo scommette sull'alleanza tra formazione e società per collocare o ricollocare giovani e adulti

Seguiamo una logica di presa in carico totale di chi è in difficoltà e l'alto numero di contratti testimonia la validità della nostra impostazione

LUCIANO GUALZETTI

di **Annamaria Lazzari**
MILANO

Uno strumento di politica attiva del lavoro ma anche di dignità e inclusione per chi aveva perso la speranza. Dal 2017 sono stati 1.332 (più italiani, 56%, che stranieri, 44%) i disoccupati a cui il Fondo Diamo Lavoro, sviluppato per conto della diocesi di Milano da Caritas Ambrosiana e gestito attraverso il servizio Siloe (Servizi integrati lavoro, orientamento, educazione) e la Fondazione San Carlo, ha fornito una nuova chance. Come? Accompagnandoli al mondo del lavoro attraverso un'opportunità di formazione professionale e poi di tirocinio in azienda.

Per 567 candidati (il 46% di chi ha concluso il percorso formativo in azienda, mentre 103 tirocini sono in corso) è arrivato l'epilogo più bello: sono stati assunti dall'azienda che li ha accolti. Ad aderire al fondo sono state in totale 1.849 imprese. Il progetto è radicato in sette zone pastorali: Milano, Varese, Lecco, Rho, Monza, Melegnano, Sesto. «Ascolto, selezione e invio dei candidati avvengono a cura di 360 volontari attivi in 75 distretti del Fondo, i quali indirizzano al Siloe le persone di cui, in molti casi, i Centri d'ascolto Caritas seguono l'accompagnamento sociale anche sotto altri profili, secondo una logica di presa in carico integrale delle persone in difficoltà. Puntiamo ad attivare coloro che si rivolgono ai nostri centri: l'immissione diretta nei tirocini risponde a questa logica. La validità di questa impostazione è testimoniata dall'alto tasso di assunzioni che si registra alla fine dei periodi di tirocini» ha spiegato ieri alla Fondazione Cariplo Luciano Gualzetti, direttore di Caritas Ambrosiana, in occasione della presentazione dei risultati del progetto.

In particolare, nella zona di Milano, ad aver ottenuto un contratto di assunzione sono stati 87 (su 208 candidati). Complessivamente, fra le persone accompagnate al mondo del lavoro, c'è una leggera prevalenza di donne (53% contro il 47% di uomini). La fetta più grande (29%) ha tra 25 e 34 anni, il 21% fra 45 e 54 anni. I percorsi di tirocinio si sono svolti per quasi il 15% fra servizi alle imprese (soprattutto pulizie), a seguire (14% circa) ristorazione e commercio e per quasi il 10% nell'istruzione. Le risorse economiche mobilitate sono state pari a 4,65 milioni di euro, raccolte fra donatori e utilizzate per coprire i costi della formazione e del tirocinio. «Il Fondo Diamo Lavoro è un segno di protesta contro un sistema che favorisce i privilegiati e mortifica gli svantaggiati» la riflessione di monsignor Mario Delpini, arcivescovo di Milano. Complessivamente i fondi diocesani di sostegno alle famiglie per la mancanza di lavoro, dal Fondo Famiglia-Lavoro al successivo Fondo Diamo Lavoro, negli ultimi 15 anni hanno aiutato oltre 15mila persone, grazie all'impiego di oltre 33 milioni di euro raccolti dalla Diocesi. «Dobbiamo stringere un patto tra il non profit, le aziende e gli enti pubblici. Il problema va affrontato facendo fronte comune, sia per i giovani che non riescono ad entrare nel mondo del lavoro che per gli adulti che ne sono stati espulsi» ha detto Giovanni Azzone, presidente di Fondazione Cariplo, fra i maggiori donatori ai fondi diocesani.

I DATI DELLE ASSUNZIONI

Nel 56% dei casi si tratta di italiani e per il 53% di donne Le persone tra i 25 e i 34 anni sono il 29% del totale

Ritaglio stampa ad uso esclusivo del destinatario, non riproducibile

Luciano Gualzetti, direttore della Caritas Ambrosiana

INPS

Il mercato del lavoro si affida all'intelligenza artificiale per la lotta alla disoccupazione

Cirioli a pag. 29

Il sistema è stato attivato dall'Inps sulla piattaforma SIISL per i beneficiari di Adi e Sfl

IA in campo per trovare lavoro

Le offerte più affini individuate dall'intelligenza artificiale

DI DANIELE CIRIOLI

Il mercato del lavoro si affida all'intelligenza artificiale per combattere la disoccupazione. Sarà l'IA, infatti, a pilotare le proposte di offerte di lavoro più consone al profilo professionale dei beneficiari di supporto formazione e lavoro (Sfl) e assegno d'inclusione (Adi). Ad annunciarlo è l'Inps nel messaggio n. 1358 del 5 aprile 2024, spiegando di avere attivato sulla piattaforma SIISL (sistema informativo per inclusione sociale e lavorativa) un sistema che si basa, appunto, sull'IA per favorire l'incontro ottimale tra domanda e offerta di lavoro. L'IA calcola un «indice di affinità» (18 le variabili: formazione, vicinanza luogo lavoro, aspirazioni, etc.), quale strumento a disposizione dei cittadini per facilitare la ricerca del lavoro e mai finalizzato a veicolare candidature o a redigere graduatoria di merito.

Politiche del lavoro. Le attuali politiche del lavoro si basano su due misure: il Sfl, rivolto alle persone a rischio di esclusione sociale e lavorativa con la partecipazione a iniziative di formazione e orientamento, a progetti utili alla collettività e al servizio civile; l'Adi, rivolta alle famiglie, quale misura di contrasto alla povertà, ma che prevede anche percorsi d'inserimento sociale, di formazione e accompagnamento al lavoro. Sfl e Adi sono gestiti sul SIISL con il fine, tra l'altro, di favorire la ricerca di un lavoro.

In campo l'IA. L'Inps annuncia di avere implementato in piattaforma SIISL il nuovo sistema basato sull'IA, per favorire l'incontro tra domanda e offerta di lavoro. Le tecnologie usate, spiega l'Inps, indicano all'utente e alle agenzie per il lavoro, un «indice di affinità» delle offerte rispetto al curriculum vitae individuale.

Indicatore di affinità. L'indice di affinità, spiega l'Inps, si basa su algoritmi che elaborano il linguaggio naturale; infatti, calcola la vicinanza semantica tra i campi testuali presenti nell'offerta di lavoro e quelli presenti nel curriculum vitae. In questo modo, il cittadino ha uno strumento in più che facilita la ricerca del lavoro e può ordinare e filtrare le offerte in base al livello di compatibilità con le proprie competenze. Inoltre, cliccando sull'indice di affinità può verificare le dimensioni che lo costituiscono, quali: formazione, esperienza, vicinanza del luogo di lavoro rispetto alla propria dimora, competenze, aspirazioni (18 variabili a confronto). Nella valorizzazione delle variabili non sono usati dati sulla situazione anagrafica, sociale, sanitaria ed economica dell'individuo, nel rispetto dei principi guida e delle norme in materia di trattamento dati in progetti di IA. L'indice costituisce anche uno strumento di ausilio a disposizione delle agenzie per il lavoro, senza peraltro vincolare in alcun modo il processo di candidatura e selezione: non sono mai esclusi i cittadini, anche se con affinità più bassa. Inoltre, l'indice non è finalizzato a costituire graduatorie di merito, né può attribuire punteggi o priorità.

Prossimi sviluppi. Il prossimo sviluppo della piattaforma, spiega infine l'Inps, ci sarà in collaborazione con Inapp e Sviluppo Lavoro Italia per orientare al miglioramento del matching attraverso l'utilizzo delle mappe aggiornate delle competenze, maggiormente applicate a livello nazionale ed europeo (a esempio Atlante, ESCO). In questo modo, i lavoratori potranno sapere le skill necessarie al fine di allineare il proprio profilo professionale alle esigenze di mercato. Altra evoluzione sarà l'analisi a livello territoriale dello scostamento tra competenze richieste dal mercato del lavoro e quelle oggetto di offerta formativa.

© Riproduzione riservata

Ritaglio stampa ad uso esclusivo del destinatario, non riproducibile

L'IA in aiuto del lavoro

L'indice di affinità	È calcolato dal SIISL con l'uso dell'intelligenza artificiale. L'affinità riguarda le offerte di lavoro presenti su SIISL rispetto a ciascun curriculum vitae dei beneficiari di Sfl e Adi
L'utilizzo	L'indice di affinità è uno strumento a disposizione dei cittadini per facilitare la ricerca di lavoro, filtrando le offerte in base alla compatibilità con le proprie competenze

Ritaglio stampa ad uso esclusivo del destinatario, non riproducibile

PREVIDENZA La Ragioneria Generale calcola che i tassi di sostituzione scenderanno dal 71% del 2020 al 59% nel 2050. Per integrare l'assegno pubblico meglio il fondo pensione o il pac? Le due soluzioni a confronto

Ci vuole un piano P

di **Paola Valentini**

La strada maestra per integrare l'assegno pubblico è il fondo pensione, che sia di tipo negoziale, aperto o sotto forma di polizza pensionistica (pip). Queste tre tipologie hanno regole comuni in Italia e soprattutto una normativa che offre una certa dose di trasparenza al sottoscrittore (a differenza di altri prodotti finanziari che possono risultare più complessi), con comunicazioni annuali dettagliate agli iscritti, oltre a essere oggetto di un regime fiscale di vantaggio. I rendimenti sono tassati al 20% invece che al 26% (l'aliquota standard delle rendite finanziarie, a parte i titoli di Stato al 12,5%), i contribuiti versati ogni anno, fino a 5.164,57 euro, possono essere dedotti dal reddito imponibile abbassando così il prelievo fiscale dell'aderente. Inoltre il capitale del fondo pensione è esente dall'imposta di bollo annua dello 0,20% che grava invece su quasi tutti gli altri strumenti (fanno eccezione anche le polizze vita di ramo I e i fondi sanitari). E ancora: sull'assegno integrativo erogato una volta in pensione (per la quota che deriva da contributi dedotti) è previsto un prelievo del 15% che si riduce dello 0,3% fino al limite del 9% per ogni anno di iscrizione al fondo successivo al 15°. In caso di riscatto da parte di eredi, inoltre, il fondo pensione non è soggetto a tassa di successione. Per quanto riguarda l'Isee, l'indicatore che dà accesso a diverse prestazioni sociali, il fondo pensione non rientra tra i beni da dichiarare. Anche per gli adempimenti fiscali l'aderente, salvo alcuni casi, non ha particolari o difficili passi da compiere.

Ma se il fiscodà una marcia in più, d'altra parte il fondo pensione costituisce una sorta di sentiero tracciato, con regole rigide da rispettare per avere, al momento dell'addio al lavoro, il capitale o la rendita. Una formula che riprende la logica di lungo termine dei fondi pensione, ma con caratteristiche diverse, a partire dalla maggiore flessibilità, è quella del piano di accumulo (pac) che si può declinare in vari modi: le sgr offrono infatti pac in fondi comuni o in Etf. Certo, nel caso di un pac bisogna aprire un dossier titoli, mentre per iscriversi ai fondi pensione non è necessario. Ma quella del pac è una modalità di investimento sicuramente più libera del fondo pensione: le società di gestione permettono di scegliere tra una ampia gamma fondi o gli Etf sottostanti, mentre nel caso dei comparti previdenziali l'offerta verte su un numero limitato di linee. E soprattutto il pac presenta meno vincoli perché offre la possibilità di riscattare il capitale in qualsiasi momento. Prerogativa che, se non entro certi limiti, è preclusa per i fondi pensione. Il capitale si può infatti prelevare solo dopo otto anni dall'adesione e in alcune ipotesi: nel caso di acquisto di una nuova casa o se si devono affrontare delle spese mediche, si può chiedere un anticipo fino al 75% del montante. Per altre esigenze si potrà toccare solo il 30%. Proprio per paragonare pac e fondo pensione, *MF-Milano Finanza* ha chiesto a smileconomy, società indipendente di consulenza finanziaria, una simulazione su tre profili, ipotizzando stessi costi e rendimenti per migliore confrontabilità (tabella in pagina). «Per 25, 30, 35enni abbiamo calcolato il capitale equivalente che si potrebbe accumulare versando 150 euro al mese fino alla pensione in tre casi: un fondo pensione, con deduzione, e un'ipotesi di reddito dell'iscritto di 2 mila euro o di 4 mila euro netti, e un pac», premette Andrea Carbone, fondatore di smileconomy. L'analisi evidenzia il beneficio fiscale sui versamenti, ovvero la deducibilità, in due modi. Da una parte senza reinvestire il risparmio fiscale: «abbiamo sommato al capitale ottenibile attraverso il fondo pensione la somma dei benefici fiscali annui, in ipotesi di mantenimento del potere di acquisto», spiega Carbone. Dall'altro lato è stato considerato il reinvestimento ogni anno nel fondo pensione del beneficio fiscale.
«Nel primo caso, già si nota l'aiuto della deducibilità, con valori sempre superiori al pac, soprattutto al diminuire dell'orizzonte temporale», evidenza Carbone. Ad esempio un 35enne otterrebbe 75.255 euro dal fondo pensione rispetto ai 67.775 euro del piano di accumulo. All'aumentare del reddito naturalmente aumenta l'aiuto della fiscalità, con un capitale equivalente che sale a 77.399 euro. La deducibilità dà il meglio quando il risparmio fiscale viene reinvestito ogni anno: qui le differenze diventano molto più visibili, con capitali che salgono, sempre per il 35enne, fino a 110 mila euro, rispetto ai soliti 67.775 euro del pac.

Per quanto riguarda infine la tassazione agevolata sulle rivalutazioni, ovvero come accennato il 20% invece del 26%, «è vero che è ridotta di sei punti, ma viene applicata ogni anno, mentre in un pac il capital gain è tassato solo al termine, con un evidente beneficio in termini di capitalizzazione composta dei rendimenti. Periodicamente si parla di spostare la tassazione delle plusvalenze al momento della pensione, anche se ci sarebbe un problema di gettito», ricorda Carbone. Cosa fare dunque? In sintesi si tratta di un confronto da calare nella realtà. «Ogni risparmiatore dovrebbe in primo luogo riflettere sulle proprie necessità: i fondi di previdenza nascono per costruire una pensione di scorta a quella pubblica, con in più l'aiuto della fiscalità. Altri strumenti, come il pac, offrono più flessibilità, ma non possono dare protezione dal rischio buono di vivere a lungo», rileva Carbone. Per Moneyfarm, pac e fondo pensione possono quindi coesistere. «Questo perché il fondo pensione è un cassetto dove accumulare risorse mentre il pac investe con gradualità in modo da poter centrare gli obiettivi di vita prefissati. Da ricordare quindi che pac e fondo pensione possono essere alternativi, quanto complementari. Tutto ruota attorno al capire cosa si vuole», dicono da Moneyfarm.

Anche il fondo negoziale Fondapi ribadisce un concetto simile: «un fondo pensione aziendale non deve sostituire alcuno dei modi che si possono già utilizzare per gestire i propri risparmi. Può funzionare in modo sinergico con di-

Ci vuole un piano P

Ritaglio stampa ad uso esclusivo del destinatario, non riproducibile

versi impegni finanziari, che si tratti di un investimento immobiliare, un conto di risparmio o un pac. Aderire a un fondo pensione può, però, essere uno dei modi più efficaci per iniziare a risparmiare investendo piccole somme mensili». Infatti, oltre agli sgravi fiscali, l'adesione avviene per i dipendenti con l'afflusso del proprio tfr, oltre che con un contributo mensile che fa scattare anche l'obbligo per il datore di lavoro di aggiungere un suo contributo (dovuto solo nel caso di adesione a fondi legati al proprio contratto di lavoro). D'altra parte concludono da Online sim «il pac non nasce con finalità previdenziali, ma è un ottimo strumento per costruirsi una rendita nel lungo termine e può essere sottoscritto da chiunque, non solamente dai lavoratori. Si può aprire un pac con finalità previdenziali anche per un figlio minorenne, per esempio». (riproduzione riservata)

I TASSI DI SOSTITUZIONE DELLA PREVIDENZA OBBLIGATORIA

Percentuale dell'ultimo stipendio che si avrà come pensione. Ipotesi base - Anzianità contributiva pari a 38 anni

	2010	2020	2030	2040	2050	2060	2070
Tassi di sostituzione lordi							
Dipendente privato	73,60%	71,70%	68,70%	59,70%	59,30%	59,10%	58,90%
Lavoratore autonomo	72,10%	54,90%	47,60%	45,70%	47,40%	47,70%	47,60%
Tassi di sostituzione netti							
Dipendente privato	82,70%	81,70%	76,90%	68,30%	67,90%	67,70%	67,50%
Lavoratore autonomo	93,00%	77,20%	68,40%	66,30%	68,20%	68,50%	68,40%

Fonte: Ragioneria generale dello Stato - Tendenze di medio lungo periodo del sistema pensionistico e socio-sanitario - Nota di aggiornamento 2023 Withub

VERSAMENTO DI 150 EURO AL MESE: UN CONFRONTO TRA PAC E FONDO PENSIONE

Capitale che si può ottenere quando si va in pensione investendo 150 euro al mese in una linea a rischio medio di un pac o di un fondo pensione

		PAC	FONDO PENSIONE: capitale equivalente sommando il beneficio fiscale		FONDO PENSIONE: capitale equivalente reinvestendo il beneficio fiscale	
Età attuale	Età alla pensione (in anni e mesi)	Capitale con pac	Reddito netto mensile 2 mila euro	Reddito netto mensile 4 mila euro	Reddito netto mensile 2 mila euro	Reddito netto mensile 4 mila euro
25	66 e 1	107.300 €	109.793 €	111.938 €	148.175 €	160.071 €
30	65 e 9	87.948 €	93.870 €	96.015 €	126.679 €	137.301 €
35	65 e 5	67.775 €	75.255 €	77.399 €	101.548 €	110.681 €

Tutti i valori sono al netto della fiscalità e reali, al netto dell'inflazione

Ipotesi previdenza integrativa:

- Stime con metodo rolling ex-post delle ultime 240 osservazioni mensili, per intervalli di 120 mesi, su livello di probabilità al 50%
- Linea rischio medio: 50% Ftse Emu Governement Bond Index - 50% Msci World
- Costi medi Isc fondi aperti - Covip 2023, in funzione della durata

Ipotesi pac:

- Costi annui e rendimenti come fondo pensione

Ipotesi previdenza pubblica:

- Età inizio contribuzione: 25 anni, con continuità lavorativa
- Scenario crescita attesa di vita: Istat basso (5° percentile)

Fonte: Elaborazioni smileconomy, società indipendente di ricerca e consulenza finanziaria, assicurativa e previdenziale Withub

Ritaglio stampa ad uso esclusivo del destinatario, non riproducibile

Durata, frequenza, disconnessione: lo smart working è su misura

DS10239 DS10239

Lavoro agile

Lo strumento deve essere adattato alle esigenze organizzative e al contesto

Giampiero Falasca

Con il ritorno alla disciplina ordinaria per lo smart working, dall'inizio di questo mese, si apre una fase cruciale, quella della maturità. Dopo le timide esperienze applicative successive all'approvazione della legge 81/2017 e la sbornia confusa e incontrollata durante l'emergenza sanitaria, le aziende possono e devono finalmente interrogarsi sull'effettiva utilità dello strumento, avendo di fronte una prospettiva di medio e lungo periodo.

Domanda che dovrebbe trovare una risposta variabile da un'azienda all'altra, perché lo strumento può avere effetti diversi in relazione al contesto e alle finalità che si intendono perseguire: non è il caso, quindi, di seguire le visioni precostituite delle "tifoserie" molto polarizzate formatesi sul tema, che estremizzano i rischi o i benefici del lavoro agile senza considerare che è un abito da cucire su misura di ciascuna azienda. Lo smart working è uno strumento, non un fine: come tale, può essere utile o non servire a nulla in relazione alle esigenze organizzative che si intendono soddisfare e al contesto in cui viene calato.

Nel fare questo lavoro di personalizzazione organizzativa, le imprese dovranno anche tenere conto del quadro normativo. Con il ritorno alla disciplina ordinaria, ormai lo sappiamo, diventa necessario l'accordo individuale, con tutti i requisiti legali previsti dalla legge 81/2017. Gli accordi devono, quindi, fissare la durata del collocamento in modalità agile (a termine, oppure a tempo indeterminato) e stabilire le regole per l'eventuale recesso. Un altro elemento essenziale è la definizione delle modalità (tempo, durata, frequenza, eccetera) di svolgimento della prestazione agile e con quali procedure è attivabile: la legge 81/2017 non stabilisce regole precise su questo aspetto, lasciando alle parti la scelta su come procedere.

Si possono quindi scegliere forme di accesso al lavoro agile molto semplificate (per esempio prevedendo che chi vuole lavorare in smart working lo comunichi con una semplice email, oppure che la scelta venga fatta dal datore), così come si può scegliere forme più rigide di autorizzazione. Le parti potrebbero, sempre usando la flessibilità che lascia loro il legislatore, anche fissare una soglia minima di giornate da svolgere in presenza, oppure lasciare la scelta ad accordi presi di volta in volta tra il dipendente e il suo superiore.

L'accordo deve regolare il diritto alla disconnessione, individuando quando il lavoratore, nei periodi di lavoro agile, non è tenuto a essere connesso agli strumenti digitali di comunicazione con l'azienda: è un aspetto importante che tutela entrambe le parti. Altrettanto importante è la disciplina degli strumenti informatici messi a disposizione dall'azienda e quelli forniti dal lavoratore.

Il rispetto di questi requisiti è necessario ma non sufficiente ad attivare correttamente lo strumento: è necessario, infatti, verificare l'esistenza di eventuali norme di natura collettiva. L'intervento della contrattazione collettiva non è previsto dalla legge 81/2017, ma tale carenza è stata in parte colmata con il protocollo del dicembre del 2021, con il quale le parti sociali hanno concordato alcune linee guida semplici e leggere, che potranno indirizzare le regole future dei contratti collettivi, i primi veri destinatari dei contenuti dell'accordo: il recente rinnovo del contatto collettivo del commercio, ad esempio, ha recepito interamente questi contenuti, rendendoli vincolanti per le imprese del settore.

Nel merito, le linee guida del protocollo hanno diversi contenuti rilevanti. Rispetto a uno dei nodi principali del lavoro agile, il diritto alla disconnessione, si prevede l'impegno delle parti a individuare una "fascia di disconnessione", possono essere usati i permessi retribuiti e durante le assenze non si può richiedere di svolgere attività lavorativa.

Nella gestione dello smart working bisogna considerare anche il diritto di precedenza previsto dal Dlgs 105/2022. Questo decreto fissa un diritto di accesso prioritario per lavoratori con figli fino a dodici anni di età, o senza alcun limite di età nel caso di figli in condizioni di disabilità, lavoratori con disabilità in situazione di gravità accertata o che siano caregiver. Un altro diritto di precedenza è fissato dall'articolo 5 del Dlgs 29/2024 per le persone anziane (chi ha almeno 65 anni). In entrambi i casi è un diritto relativo, nel senso che garantisce solo la precedenza nel caso in cui un'azienda utilizzi il lavoro agile: se un datore di lavoro decide di fare a meno dello smart working, nessuna precedenza è attivabile.

© RIPRODUZIONE RISERVATA

Nell'accordo individuale opportuno regolare la disconnessione e l'utilizzo degli strumenti informatici

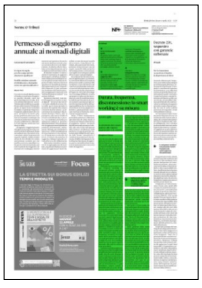

Ritaglio stampa ad uso esclusivo del destinatario, non riproducibile

In sintesi

DS10239 DS10239

1

REGOLE ORDINARIE
Aprile
Da questo mese si torna ad applicare la disciplina ordinaria dello smart working, dopo le regole eccezionali introdotte durante la pandemia da Covid-19 e successivamente prorogate, almeno in parte

2

ACCORDO INDIVIDUALE
Legge 81/2017
Datore di lavoro e dipendente devono sottoscrivere un accordo, in linea con le disposizioni della legge 81/2017, contenente le regole che entrambe le parti devono osservare. Tra queste, modalità di attivazione e recesso della modalità agile, eventuale numero di giorni massimo in una settimana o in altro periodo di riferimento, utilizzo dei dispositivi informatici, disconnessione

3

PRIORITÀ
Categorie favorite
Genitori di under 12 o di figli disabili, care giver, lavoratori con handicap grave, anziani hanno un diritto di precedenza rispetto agli altri dipendenti se l'azienda decide di consentire di svolgere l'attività in modalità agile

Leo: allo studio interventi sulle tredicesime più basse

Carlo Sangalli (Confcommercio): «Necessaria una legge sulla rappresentanza contro contratti pirata»

Fisco e lavoro

Il viceministro: ipotesi di prelievo più leggero sui redditi fino a 15mila euro

Taglio del cuneo e Irpef a tre scaglioni verso la conferma «se tengono i conti pubblici»

Maria Carla De Cesari

Detassare le tredicesime per i redditi bassi. L'obiettivo è stato annunciato dal vice ministro all'Economia, Maurizio Leo, durante la due giorni di Confcommercio dedicata alla riforma fiscale. Il seminario, a Roma, era indirizzato ai direttori e ai segretari di Confcommercio e ha visto la partecipazione, tra gli altri, del vice ministro Leo e del direttore dell'agenzia delle Entrate, Ernesto Maria Ruffini.

Il vice ministro ha confermato come il Governo punti a confermare, per quanto riguarda l'Irpef le tre aliquote insieme con gli scaglioni in vigore quest'anno e la misura del taglio al cuneo contributivo. «Occorre però - ha sottolineato Leo - fare attenzione alla compatibilità rispetto ai conti pubblici. Bruxelles ci guarda. Ci aspettiamo che il concordato preventivo biennale funzioni e che i risultati, entro il 25 ottobre, ci garantiscano risorse per abbassare un po' le tasse per i dipendenti».

Leo sta vagliando una serie di ipotesi per ridurre il prelievo sulle tredicesime, quelle dei redditi bassi. Cifre precise il ministro non ne ha dette, ma l'ipotesi che si sta verificando è fissare il limite della platea su coloro che conseguono fino a 15mila euro di reddito l'anno.

Il vice ministro ha esplicitato la finalità della manovra: mettere qualche soldo in più nelle tasche dei contribuenti, indirizzando questa dote ai consumi.

Proposta accolta con un caldo applauso dai manager di Confcommercio. «Sono anni - ha risposto il presidente di Confcommercio Carlo Sangalli - che proponiamo la detassazione delle tredicesime. Finalmente siamo ascoltati». Le convergenze rispetto alla riforma fiscale non si fermano qui: semplificazioni e certezza del diritto sono le aspettative dell'associazione che figurano tra i principi della legge delega che ieri il vice ministro Leo ha ribadito, insieme con «la lotta alla riforma fiscale e alla riduzione del livello di tassazione», ha precisato il vice ministro.

Per Confcommercio è arrivato il momento di un patto tra fisco e contribuenti, attraverso le organizzazioni di rappresentanza, nel segno dell'affidamento reciproco e della trasparenza. Lo hanno sottolineato a più riprese sia il presidente Sangalli sia Luigi Taranto, segretario generale di Confcommercio.

La necessità dell'amministrazione di operare in collaborazione e dialogo con Ordini e organizzazioni professionali è stata affermata dal direttore dell'agenzia delle Entrate, Ernesto Maria Ruffini, che ha rimarcato lo sforzo dell'amministrazione per assicurare la conoscibilità del fisco attraverso la ricognizione e il censimento delle norme nei Testi unici, ora in fase di consultazione.

Non solo attenzione sul fisco però. Confcommercio che ha appena rinnovato il contratto collettivo nazionale rivendica la responsabilità sociale esercitata a vantaggio nella crescita economica del Paese. «Non serve una legge sul salario minimo - ha concluso Sangalli - ma è necessaria una legge sulla rappresentanza contro i contratti pirata».

© RIPRODUZIONE RISERVATA

Ritaglio stampa ad uso esclusivo del destinatario, non riproducibile

Lavoratori stranieri

Permesso di soggiorno annuale ai nomadi digitali —p.24

Permesso di soggiorno annuale ai nomadi digitali

Lavoratori stranieri

In vigore le regole per chi svolge attività altamente qualificate

Reddito minimo annuale di 28mila euro e domanda entro otto giorni dall'arrivo

Marco Noci

I lavoratori nomadi digitali possono richiedere un permesso di soggiorno specifico annuale, entro otto giorni dall'ingresso in Italia. Il decreto ministeriale (Interno-Lavoro-Turismo) del 29 febbraio 2024, pubblicato sulla Gazzetta Ufficiale del 4 aprile e in vigore da ieri, ha definito modalità e requisiti per l'ingresso e il soggiorno degli stranieri che svolgono un'attività lavorativa altamente qualificata attraverso l'utilizzo di strumenti tecnologici che consentono di lavorare da remoto, sia come collaboratore o dipendente di un'impresa, anche non residente in Italia.

Gli ingressi e i soggiorni per periodi superiori ai 90 giorni sono consentiti al di fuori delle quote fissate annualmente per i lavoratori extracomunitari, purché in possesso dei seguenti requisiti: reddito minimo annuo di circa 28mila euro annui; assicurazione sanitaria per cure mediche e ricovero ospedaliero valida per il territorio nazionale e per tutto il periodo del soggiorno; dimostrare dove si alloggia e di avere maturato un'esperienza lavorativa nel settore di almeno sei mesi; avere un contratto di lavoro o di collaborazione o la relativa offerta vincolante, se lavoratori da remoto, per lo svolgimento dell'attività lavorativa.

Il cittadino straniero è tenuto a chiedere il permesso di soggiorno direttamente all'ufficio immigrazione della provincia di dimora, entro otto giorni lavorativi dal suo ingresso in Italia. Il decreto omette di specificare le modalità di richiesta dell'appuntamento per il deposito della domanda. Si può ipotizzare che il ministero dell'Interno procederà ad aggiungere nel portale web "poliziadistatoprenotafacile" una sezione dedicata.

Il permesso riporterà, come motivi di soggiorno, la scritta "nomade digitale – lavoratore da remoto" e avrà una validità di un anno rinnovabile, per lo stesso periodo, in presenza dei requisiti che ne hanno consentito il primo rilascio. La documentazione da allegare alla domanda di primo rilascio, oltre al passaporto, alla marca da bollo di 16 euro e al bollettino da 70,46 euro, è la medesima presentata in ambasciata italiana al momento della domanda del visto di ingresso che la rappresentanza diplomatica restituirà all'interessato, debitamente vidimata, per il deposito in Questura. L'ufficio immigrazione dovrà comunicare, in via telematica, all'Ispettorato territoriale del lavoro, il rilascio del permesso di soggiorno e allegare copia del contratto di lavoro o di collaborazione.

Al lavoratore straniero è consentito il ricongiungimento dei familiari, ai quali sarà rilasciato un permesso di soggiorno per motivi familiari con una durata pari a quella del lavoratore. Naturalmente i familiari, alla scadenza del loro titolo, potranno rinnovarlo per uno dei motivi consentiti dalla normativa dell'immigrazione e cioè anche per una ragione non collegata a quello del lavoratore nomade digitale.

Nei confronti dei lavoratori stranieri si applicheranno, se esistenti, le convenzioni bilaterali in materia di sicurezza sociale. In assenza delle medesime, si farà riferimento alle coperture previdenziali e assicurative previste dalla legislazione italiana, per tutta la durata del permesso di soggiorno. Si ricorda che la legge 213/2023 (legge di Bilancio 2024) ha aumentato a 2mila euro (dai precedenti 387 euro) il contributo annuale richiesto per l'iscrizione al servizio sanitario nazionale per gli stranieri che non hanno diritto all'assistenza pubblica e che, in alternativa all'iscrizione al Ssn (a pagamento o di diritto, quindi gratuita) è necessario essere provvisti di una assicurazione sanitaria privata.

Infine, l'Ufficio immigrazione procederà a generare e comunicare agli interessati il codice fiscale al momento del rilascio del permesso di soggiorno, mentre i lavoratori digitali autonomi potranno richiedere alla sede locale dell'agenzia delle Entrate l'attribuzione della partita Iva. In caso di accertate violazioni degli obblighi fiscali, l'agenzia delle Entrate comunicherà il verbale di accertamento in via telematica all'ufficio immigrazione che ha rilasciato il permesso di soggiorno, per le eventuali decisioni in materia di mantenimento o meno del titolo di soggiorno.

© RIPRODUZIONE RISERVATA

DECRETO IN GAZZETTA
In vigore da ieri il Dm con modalità e requisiti per il soggiorno degli stranieri che svolgono un'attività lavorativa qualificata attraverso l'utilizzo di strumenti tecnologici che consentono di lavorare da remoto.

Norme & Tributi

Leve allo studio interventi sulle tredicesime più basse

Permesso di soggiorno annuale ai nomadi digitali

Sostenibilità

Valore D: 500 buone prassi per l'uguaglianza di genere —p.12

Valore D, 486 buone prassi per l'uguaglianza di genere

Gender gap

Insieme a Boston Consulting l'associazione ha presentato lo studio a Bruxelles

Supporto alla genitorialità, inclusione al lavoro e Stem sono le tre leve dei progetti

Manuela Perrone
ROMA

Una mappa di 486 buone pratiche aziendali che dimostrano l'investimento crescente delle imprese italiane sulle donne e sull'empowerment femminile, attraverso tre leve chiave: la promozione della partecipazione ai percorsi di studio Stem, il supporto alla genitorialità e l'abbattimento dei pregiudizi nei luoghi di lavoro. Elementi essenziali per lo scatto che serve al Paese, al 79esimo posto nella classifica 2023 del Global gender gap del World economic forum (16 posizioni in meno rispetto al 2022) e con appena il 17% di studentesse nei percorsi Stem.

A fornire l'istantanea dell'impegno delle aziende è l'associazione Valore D, in collaborazione con Boston Consulting Group, nel manuale "Pnrr. Parità per una nuova ripresa responsabile" che non a caso gioca con l'acronimo più famoso di questi anni. Sulle 486 iniziative per favorire l'uguaglianza di genere avviate dalle oltre 350 aziende associate, infatti, 258 risultano strettamente allineate a investimenti e riforme del Piano nazionale di ripresa e resilienza (che ha la parità uomo-donna tra i suoi obiettivi trasversali), per tre Missioni: digitalizzazione, innovazione, competitività, cultura e turismo; istruzione e ricerca; inclusione e coesione. Sono 180, in particolare, le best practice che si focalizzano su inclusione lavorativa e genitorialità, ben oltre le richieste delle leggi o dei contratti collettivi.

Rispetto alla Missione 1, i 42 progetti censiti riguardano percorsi di formazione su tematiche digitali, mirate sulle giovani donne, iter di formazione e certificazione in ambito Stem proposti ai dipendenti, laboratori di innovazione, investimenti in strumenti e processi digitali per favorire flessibilità e smart working. «Nel complesso – rileva il rapporto – risulta chiaro che le tematiche della Transizione 4.0 sono prioritarie sia per il mondo femminile sia per le aziende». Rientrano in questo ambito i progetti Iteach e Talent Project di Fincantieri, l'Employee resource group Stem di Snam, il Life Based learning di Tim per genitori e caregiver, la Digital Academy di Vodafone, il progetto di valorizzazione competenze Stem di Sogin per la promozione delle donne in ruoli top e middle.

In relazione alla Missione Istruzione e ricerca, sono 108 le buone pratiche identificate: asili o campi estivi aziendali (assicurano strutture interne Enel, Pirelli, Politecnico di Milano, Tim, WindTre, Poste), contributi monetari per asili e cura dei figli, piani a supporto della genitorialità (anche integrando i congedi), assieme a tutte le attività a supporto della scelta del percorso di studi in collaborazione con scuole, università e associazioni, attivate da Eni a Ferrovie, da Autostrade a Ibm, fino alle farmaceutiche Chiesi e Sanofi. Con l'iniziativa originale del Liceo per la transizione ecologica e digitale promosso da Elis e Snam con il ministero dell'Istruzione. O le borse Stem finanziate da Intesa Sanpaolo in cinque atenei del Sud. In questa sezione figura anche "Inspiring Girls" di Valore D che coinvolge le scuole secondarie.

Sono sempre 108 i progetti allineati con la Missione Inclusione e coesione: formazione e mentoring per favorire benessere e supportare le progressioni di carriera delle donne, certificazione di parità, alternanza scuola-lavoro. Hanno progetti in quest'area praticamente tutte le aziende già citate, oltre a molte altre come A2A, Inwit, Iren, Barilla, Danone, Accenture, EY, Pwc, ManpowerGroup, L'Oréal, Loro Piana - Lvmh, Dell, Ikea, Generali, Avio Aero.

La geografia aggiornata dei progetti è stata appena presentata al Parlamento europeo in un evento promosso dall'eurodeputata dem Patrizia Toia (convinta che l'Europa sia già sulla carta una «Union of equality» a cui ora occorre dare gambe), a cui hanno partecipato la presidente Valore D, Cristiana Scelza, la presidente Fondazione Ibm Alessandra Santacroce, a capo del tavolo Pnrr di Valore D, Annelisa Cotone, del gabinetto della commissaria per l'Uguaglianza Helena Dalli, l'ambasciatore Stefano Verrecchia, deputati di ogni schieramento e, in rappresentanza delle associazioni di Valore D, Floriana Notarangelo (Barilla), Michelangelo Suigo (Inwit) e Giada Maldotti (Bcg). Il manuale, sottolinea Scelza, «rappresenta la più completa guida di best practice aziendali sul tema dell'empowerment femminile, la base per un proficuo confronto tra pubblico e privato». Per agevolare, con la parità, la crescita del Paese.

© RIPRODUZIONE RISERVATA

Boeri: verità sui conti

BARBERA

La riunione tra il ministro dell'Economia Giorgetti e la premier Meloni non è servita a diradare la nebbia che avvolge il Def. «Se il governo decidesse di non dare indicazioni sul deficit programmatico del 2025 sarebbe un pessimo segnale», dice Tito Boeri, già presidente Inps. – PAGINE 8 E 9

L'INTERVISTA

Tito Boeri

"Meloni non vuol dire la verità sui conti Stime incomplete, un pericolo per il Paese"

L'economista: "I referendum della Cgil sul Jobs Act sono una battaglia anacronistica"

Non precisare il deficit lascerebbe nell'incertezza i mercati e le imprese

L'occupazione è a livelli record Landini si preoccupi di contratti scaduti e accordi pirata

ALESSANDRO BARBERA
ROMA

«Se il governo decidesse di non dare indicazioni sul deficit programmatico del 2025 sarebbe un pessimo segnale alle imprese, alle famiglie e ai mercati». Tito Boeri, già presidente dell'Inps e professore alla Bocconi ne ha tanto per Giorgia Meloni quanto per il leader della Cgil Maurizio Landini, che sta lanciando quattro referendum per smontare l'impianto del Jobs Act: «Del tutto anacronistici. Sarebbe meglio la Cgil si occupasse dei contratti scaduti».

Boeri, il governo sta facendo fatica a gestire i conti. Non sono ancora chiari nemmeno i costi dei superbonus edilizi del 2023. Faccio l'avvocato del diavolo: forse Giorgetti non ha alternative?

«Qualunque sia la ragione è una modalità molto pericolosa, non sono certo sia nemmeno conforme alle regole europee».

Perché pericolosa?

«Dal punto di vista del principio è una violazione di una regola di trasparenza della politica economica, e dunque anche della democrazia. Ma c'è di molto peggio, ed è la conseguenza sulle aspettative di mercati, imprese, famiglie. Se il governo non precisa il deficit programmatico, sta dicendo ad esempio che non sa se avrà i fondi per confermare la decontribuzione o il taglio dell'Irpef varato l'anno scorso. Se così fosse, le imprese sarebbero indotte a investire meno e le famiglie a spendere. In ultima analisi, potrebbe vanificare gli effetti positivi di queste misure».

E allora perché il governo si prende questo rischio?

«Credo che Meloni stia subendo forti pressioni per aumentare la spesa. Sta prendendo tempo: se oggi dicesse la verità, sarebbe costretta a scontentare molti. Un paradosso mentre il Paese cerca di spendere i duecento miliardi del Recovery Plan».

A proposito, come sta andando il Pnrr? Stiamo recuperando i ritardi accumulati?

«Non so rispondere a questa domanda, perché i dati a disposizione sono molto carenti».

L'ultima relazione semestrale sul Pnrr non è esaustiva?

«Assolutamente no, e non sono solo io a dirlo. C'è di più: quel poco che stiamo spendendo, non è dedicato alle voci su cui ci eravamo ripromessi di aumentare la spesa, come ad esempio gli investimenti nella sanità pubblica. Da questo punto di vista l'occasione del Pnrr è perduta: in quel settore non si sta spendendo un euro, e nel frattempo medici e infermieri scappano dal pronto soccorso, peggio, all'estero».

E qui si torna al punto: il governo non sembra essere in grado di aumentare in nessun modo la spesa, o sbaglio?

«È così, e nonostante l'aiuto che quest'anno arriverà dal calo della spesa per interessi sul debito».

Il governo sarà costretto a mettere mano alla spesa per pensioni anche quest'anno? Gli ultimi dati dicono che le spese previdenziali crescono più delle entrate.

«Non mi pare il governo si possa permettere un'ulteriore stretta alla previdenza, sarebbe socialmente insostenibile. L'ultimo e odioso taglio delle

Ritaglio stampa ad uso esclusivo del destinatario, non riproducibile

indicizzazioni delle pensioni, mentre saliva l'inflazione, ha già ridotto il potere d'acquisto di chi non ha alternative a quel reddito. Aggiungo: tagli che si sommano a quelli ancora più ingiusti imposti a molti percettori di reddito di cittadinanza, fra cui disabili».

Lei è uno dei padri del cosiddetto contratto a tutele crescenti. Che ne pensa dei referendum promossi dalla Cgil contro le norme del Jobs Act sui licenziamenti?

«Sono del tutto anacronistici. L'occupazione non è mai andata così bene, siamo ai massimi storici. Non solo: in Italia oggi c'è più lavoro dipendente a tempo indeterminato. Penso che la Cgil dovrebbe occuparsi di ben altro».

Ad esempio?

«Landini se la prende con il regime giuridico dei contratti e non si rende conto che il problema è la contrattazione. Molte categorie attendono i rinnovi da anni, c'è chi non rispetta i minimi di legge, ci sono gli accordi pirata. Di tutto questo il sindacato non si occupa? »

Molti studiosi sostengono che la ragione dei bassi salari è sempre più un problema di produttività.

«Il problema dei bassi salari c'è ovunque, anche nel lavoro qualificato, e potrebbe essere causato da una mancanza di concorrenza tra imprese nel procacciarsi i lavoratori. Per dirla più chiaramente: possono permettersi di pagarli poco. È un tema complesso, ma certamente è uno di quelli di cui dovrebbe occuparsi la Cgil. Fra i Paesi più ricchi del mondo i salari italiani hanno perso più potere d'acquisto che altrove, e invece Landini si preoccupa di indire un referendum su una norma del 2015, peraltro depotenziata da una sentenza della Corte costituzionale. Avremmo bisogno di un sindacato forte, in grado di combattere e contrastare l'eccessivo potere di mercato di alcuni datori di lavoro. E invece vedo solo un'organizzazione politicizzata che ragiona con schemi antichi». —

© RIPRODUZIONE RISERVATA

Tito Boeri è docente e direttore di dipartimento alla Bocconi di Milano ed è stato presidente dell'Inps dal dicembre 2014 al febbraio 2019

NICOLA MARFISI / AGF

LA DENUNCIA

«Bastonate e frustate contro i migranti»

La Mare Jonio è arrivata a Pozzallo con 56 persone soccorse in acque internazionali: «I libici ci sparavano»

Identificata la motovedetta che ha attaccato la nave di Mediterranea: è una ex unità della Guardia di finanza, donata dall'Italia nel 2018. Casarini: «Naufraghi picchiati anche con i calci dei fucili»

Dopo l'attacco subito dalla guardia costiera libica, la Mare Jonio è arrivata ieri pomeriggio a Pozzallo con i 56 migranti soccorsi giovedì. La nave umanitaria di Mediterraneo Saving Humans ha dovuto fronteggiare un comportamento ostile da parte dei miliziani, che a un certo punto hanno anche aperto il fuoco verso i gommoni della ong. I volontari, come si vede in un video diffuso ieri da loro stessi, hanno gridato ripetutamente ai libici "Non sparate, questa è un'operazione di salvataggio", aggiungendo di trovarsi in una zona Sar (ricerca e soccorso) europea, esattamente a 90 miglia a Sud dell'isola di Malta e 95 miglia a Nord della città libica di Al-Khom.

Il team della Mare Jonio ha potuto identificare la motovedetta: si tratta della 658 "Fezzan", cioè una delle Classe Corrubia, già della Guardia di Finanza, donate dal governo italiano alle milizie libiche di Tripoli nel 2018.

I libici, che avevano a bordo decine di migranti, probabilmente soccorsi in precedenza, hanno intimato alla nave italiana di allontanarsi, cominciando ad effettuare alcune manovre pericolose attorno allo scafo in difficoltà, da cui i gommoni stavano trasbordando i naufraghi. La Mare Jonio ha risposto spiegando di essere in quel momento, nel rispetto della convenzione Sar stipulata ad Amburgo nel 1979, il soggetto "cordinatore" dei soccorsi. Brusca e violenta la reazione libica. «A questo punto i miliziani presenti in coperta - spiega Mediterranea Saving Humans - brandivano fucili mitragliatori e iniziavano ad esplodere colpi a raffica in aria, provocando il panico tra le persone sull'imbarcazione in distress e anche tra quelle sulla stessa motovedetta. I miliziani libici percuotevano con fruste e bastoni le persone a bordo, alcune si gettavano in acqua e altre erano spinte fuori. Terrorizzate dalla scena, anche le persone a bordo dell'imbarcazione in vetroresina si lanciavano in acqua. Nel giro di qualche minuto vi erano decine di persone in acqua». Momenti di panico, che hanno messo a rischio le operazioni e l'incolumità di migranti e soccorritori.

«L'equipaggio del nostro rescue boat iniziava il recupero dei naufraghi in mare - continua la ong -. A questo punto i libici esplodevano diversi colpi d'arma da fuoco e raffiche di mitra all'indirizzo del nostro secondo rescue boat, colpi che cadevano in alcuni casi a meno di un metro dai nostri tubolari».

Non si sa se ci siano stati dispersi durante quelle fasi concitate. Quel che è certo è che i recuperati erano in precarie condizioni fisiche e psicologiche. «A bordo della nostra nave abbiamo prestato le prime cure alle persone soccorse: tutte erano terrorizzate e sotto choc per quanto accaduto, molte con ipotermia, vomito, in alcuni casi per l'acqua salata ingerita in mare, nausea, segni evidenti di torture subite durante la detenzione in Libia, abrasioni e ferite lacero-contuse per le percosse subite da alcuni a bordo della motovedetta libica».

Nel porto di Pozzallo è scattata la macchina organizzativa di assistenza sanitaria e di soccorso. Allo sbarco era presente anche Luca Casarini capo missione di Mediterranea, che ha aggiunto altri dettagli: «I soccorritori sono stati testimoni prima di percosse date sul ponte della motovedetta a persone che volevano scappare e che abbiamo documentato. Uno dei sopravvissuti ha una ferita alla testa, è stato colpito con un calcio di fucile. Poi gli spari che hanno generato il panico. I proiettili sono arrivati ad un metro dai soccorritori».

Laura Marmorale, presidente di Mediterranea Saving Humans, ha commentato duramente la vicenda: «Siamo colpiti dal livello di violenza messo in campo dalla cosiddetta guardia costiera libica. Ma al tempo stesso orgogliosi di aver sottratto almeno 56 persone alla cattura e deportazione nell'inferno della Libia da cui stavano fuggendo. Consideriamo il governo italiano e le istituzioni europee direttamente responsabili di quanto sta accadendo in mare: la mortifera collaborazione con le milizie libiche deve cessare immediatamente. Devono tornare in mare le navi di una missione europea di ricerca e soccorso e devono essere evacuate verso l'Europa tutte le persone intrappolate in Libia dalle politiche italiane ed europee».

Marco Birolini

© RIPRODUZIONE RISERVATA

Ritaglio stampa ad uso esclusivo del destinatario, non riproducibile

MIGRANTI

Picco di soccorsi, in porto la Mare Jonio

Birolini e Fassini a pagina 10

Picco di soccorsi in mare, Ong in campo Lo sbarco? Tra quattro giorni a Ravenna

MEDITERRANEO

Oltre 1.200 persone accolte nell'hotspot di contrada Imbriacola a Lampedusa, al via i primi trasferimenti. La Life Support di Emergency salva 200 stranieri, tra cui 21 donne e 14 minori

DANIELA **FASSINI**

Continuano a partire. È raffica di sbarchi a Lampedusa. Dopo i 670 arrivi di giovedì, ieri un'altra giornata campale per gli operatori in campo per la prima accoglienza sull'isola.

Sono in tutto 13 sbarchi - a partire dalla mezzanotte - sulla più grande delle Pelagie sono già 550 le persone approdate in poche ore con le motovedette di Guardia costiera e Guardia di finanza impegnate in una staffetta senza sosta dal molo Favaloro. È riuscito, invece, ad raggiungere direttamente l'isola un gruppo di 42 migranti, tra cui 6 donne.

L'imbarcazione usata per la traversata è stata sequestrata.

Nell'hotspot di contrada Imbriacola, ieri mattina prima dei nuovi approdi e nonostante i trasferimenti disposti dalla Prefettura di Agrigento d'intesa con il Viminale, le presenze avevano superato quota mille.

Nel dettaglio, 1.270 le persone accolte nelle ultime 12 ore, nonostante il trasferimento di poco meno di 300 persone con il traghetto di linea che ieri mattina ha portato a Porto Empedocle, i migranti ospiti dell'hotspot di Lampedusa. Fra loro anche 87 minori non accompagnati. Nel pomeriggio sono stati invece trasferiti all'aeroporto i 180 migranti che, partiranno con volo Oim per Bergamo. In serata invece, la prefettura di Agrigento ha disposto il trasferimento di altri 300 migranti con il traghetto di linea che giungerà all'alba di stamattina sempre a Porto Empedocle.

Ci vorranno invece altri quattro giorni di navigazione, per la Life Support di Emergency, dopo aver salvato 200 persone in acque internazionali, in zona Sar libica. Le autorità italiane hanno infatti assegnato alla nave Ong il porto di Ravenna.

I migranti, spiega l'organizzazione umanitaria, erano a bordo di due imbarcazioni in difficoltà, tra loro molto vicine, «le abbiamo individuate tramite radar – spiega Domenico Pugliese, comandante della Life Support -. Abbiamo appurato che i due mezzi erano sovraffollati, quindi abbiamo allertato il nostro team di soccorso e messo i gommoni in acqua. Fatto il primo *assessment* (una valutazione, *ndr*) abbiamo soccorso e portato a bordo 200 persone».

Una delle persone soccorse è stata portata a bordo in stato di incoscienza. Le barche, avvistate direttamente dal ponte di comando, sono state individuate intorno alle 6 del mattino. Lunghe circa 12 e 10 metri, erano partite entrambe dalla Libia, una da Sabratha la seconda da Zawiya.

«Dopo il soccorso – ha aggiunto il comandante – siamo stati avvicinati dall'imbarcazione 658 della cosiddetta guardia costiera libica, che ci ha chiesto quante persone avessimo tratto in salvo e ci ha detto di dirigerci verso nord». Tra i 200 naufraghi ci sono 21 donne e 14 minori di cui 8 non accompagnati. Le nazionalità delle persone soccorse comprendono Bangladesh, Egitto, Eritrea, Ghana, Pakistan, Palestina, Siria. «L'Italia ha assegnato Ravenna come Pos (*Place of Safety*), a circa quattro giorni di navigazione dal luogo del soccorso. Un porto molto lontano che obbliga persone già provate a seguito di un lungo viaggio, in condizioni difficili, a trascorrere altri giorni in mare, anziché essere sbarcate il prima possibile» commenta Sara Chessa, infermiera a bordo della Life Support.

Il tribunale civile di Massa intanto si riserva la decisione sul ricorso contro il fermo amministrativo di 20 giorni della nave Geo Barents della ong Medici Senza Frontiere. La nave, che ora si trova ancorata nel porto di Augusta, in Sicilia, era arrivata a Marina di Carrara il 20 marzo con a bordo 249 migranti salvati in tre diverse operazioni di soccorso. E proprio a causa di questi salvataggi multipli era scattato il fermo amministrativo per il mancato rispetto del decreto Piantedosi.

© RIPRODUZIONE RISERVATA

Avvenire
Le paure dell'Europa

Picco di soccorsi in mare, Ong in campo
Lo sbarco? Tra quattro giorni a Ravenna

Ritaglio stampa ad uso esclusivo del destinatario, non riproducibile

I numeri della rotta più letale al mondo

12.991
I migranti giunti in Italia via mare da gennaio: in calo rispetto a un anno fa (28.342 arrivi nello stesso periodo)

1.550
I minori stranieri non accompagnati sbarcati in Italia da gennaio al 2 aprile (fonte: Cruscotto Viminale)

471
Le persone morte nel Mediterraneo nel tentativo di raggiungere l'Europa nel 2024 (fonte: Oim)

2.738
I migranti intercettati in mare e riportati a terra dalla cosiddetta guardia costiera libica da inizio anno a metà marzo

3.500
I dinari tunisini pagati dai migranti giunti a Lampedusa, partiti da Zuara, in Libia, e da Sfax e Al Amra, in Tunisia

Una bimba tra i migranti soccorsi dalla Life Support di Emergency/*Emergency*

Ritaglio stampa ad uso esclusivo del destinatario, non riproducibile

10239

Unicef, assistenza psicologica ai minori stranieri

DS10239 DS10239

In occasione della Giornata Mondiale della Salute che ricorre il 7 aprile, l'Unicef lancia i primi risultati del servizio "Here4u: Salute Mentale Digitale e Supporto Psicosociale a Distanza per Giovani Persone Rifugiate e Migranti". Attraverso il servizio sono stati seguiti e sostenuti oltre 2.000 rifugiati e migranti giunti in Italia. I giovani tra i 19 e i 24 anni rappresentano la fascia più numerosa con 505 casi, seguiti da quelli tra i 16 e i 18 anni (324 casi). Le esigenze sono varie e includono supporto legale, psicosociale e di salute mentale e orientamento al lavoro. I ragazzi migranti sono spesso esposti a violenze, abusi, sfruttamento e tratta, con impatto negativo sulla loro salute. Per questo - sottolinea Unicef - l'accesso al supporto psicosociale è fondamentale.

Picco di soccorsi in mare, Ong in campo
Lo sbarco? Tra quattro giorni a Ravenna

«Rassicurate e frustate contro i migranti»

In Ghana

Mattarella: l'immigrazione va gestita insieme

«Una comunità ghanese in Italia così ben inserita ci fa pensare all'esigenza di affrontare insieme, globalmente, il fenomeno migratorio». Così Sergio Mattarella, che ieri ad Accra ha incontrato l'omologo ghanese Nana Akufo-Addo. «Questo fenomeno oggi nelle mani crudeli di trafficanti di esseri umani va convertito in uno regolato da accessi legali», ha aggiunto il capo dello Stato che ha visitato il Castello di Christiansborg, dove erano tenuti gli schiavi prima della vendita nelle Americhe.

Ad Accra Sergio Mattarella, 82 anni, con la figlia Laura, 57, durante la visita al Castello di Christiansborg

INTERVISTA A GIORGIA LINARDI

I libici sparano sui migranti «Siamo assuefatti all'orrore»

L'aggressione alla Mare Jonio impegnata a salvare dei naufraghi non ha generato particolare indignazione
La portavoce di Sea Watch Italy: «Sembra non esserci alcun modo di fermare una volontà politica chiara»

MARIKA IKONOMU
ROMA

Il 4 aprile, durante le operazioni di soccorso, mentre l'equipaggio della Mare Jonio — nave dell'ong Mediterranea — stava distribuendo i salvagenti, è arrivata una motovedetta della Guardia costiera libica e ha aperto il fuoco, creando confusione e panico tra le persone che venivano soccorse. Mentre gli operatori cercavano di soccorrere i naufraghi, i libici hanno abbassato le armi, puntando le persone in mare e i membri dell'equipaggio. In tutto sono state salvate 58 persone, molte «sotto shock e alcune con segni di tortura», ha spiegato Luca Casarini di Mediterranea. Non è chiaro se ci siano stati dispersi. «Sembra non esserci alcuna testimonianza sufficiente a fermare un'intenzione politica chiara», dice Giorgia Linardi, portavoce di Sea Watch Italy, ong che da anni opera nel Mediterraneo centrale e fa parte della flotta civile, sempre più ristretta a causa delle politiche di criminalizzazione del governo. «Le attuali politiche italiane ed europee trattano la migrazione come polvere da spazzare sotto un tappeto».

Pensa che sia diminuita l'attenzione mediatica e politica su episodi così gravi?

Effettivamente aprendo la rassegna stampa ieri mattina ho pensato questo. Non me ne sono sorpresa, perché purtroppo c'è un livello di assuefazione alto rispetto alla violenza delle politiche migratorie nel Mediterraneo, così come rispetto al tema delle morti. Io in questo momento mi trovo a Lampedusa dove, durante gli sbarchi, ormai ripresi ininterrottamente da un paio di giorni, è venuta a mancare una ragazza di vent'anni, qualche giorno prima è stata dispersa una neonata di sei mesi. E non mi sembra che questa cosa abbia creato scalpore. Tutte storie che arrivano, ma vengono raccontate sempre meno. Da anni documentiamo questi episodi, in alcuni casi li abbiamo subiti e in altri li abbiamo testimoniati con le missioni di monitoraggio aereo, un'azione di denuncia importante. Le nostre testimonianze sono state portate davanti alla Commissione europea, alle commissioni Esteri e Difesa in Italia, proprio nel momento in cui venivano discussi gli accordi con la Libia e i finanziamenti delle missioni militari internazionali dell'Italia all'estero. Ma sembra non esserci alcuna testimonianza sufficiente a fermare un'intenzione politica chiara, di contenimento. Le attuali politiche italiane ed europee trattano la migrazione come polvere da spazzare sotto un tappeto, che si chiama nord Africa. Al costo di scendere a compromessi assolutamente inaccettabili, quando stipulano accordi con paesi terzi. Com'è possibile accettare che le autorità libiche sparino addosso a cittadini europei, che stanno portando avanti un'operazione di soccorso nel pieno rispetto del diritto internazionale? E lo facciano peraltro da motovedette che appartenevano alle autorità italiane. Come è possibile definire soccorso in mare l'operazione di aggressione di ieri? Ricordo un episodio del 6 novembre 2017, pochi mesi dopo l'accordo con la Libia. Durante un naufragio, ci spararono. C'erano persone in acqua e almeno 20 di loro hanno perso la vita, altre sono state soccorse da Sea Watch e altre ricondotte in Libia. In quell'occasione c'era anche un elicottero della Marina militare italiana, si sentiva il pilota gridare alla motovedetta libica di spegnere il motore perché stavano uccidendo una persona. «Stop the engine, stop you are killing a person!», erano le parole di un ufficiale che si trovava davanti a una situazione simile a quella di ieri. Però allora questo caso fece notizia e partì un appello importante alla Cedu.

Il problema è la modalità di racconto o ci si è abituati a questa violenza?

Entrambe le cose. Sicuramente c'è assuefazione, e purtroppo credo che dobbiamo prendere atto del fatto che lo stato di diritto venga calpestato, dal governo, dalle politiche nazionali e sovranazionali. Senza conseguenze. Quando si parla di immigrazione si tende a considerarlo un fenomeno che non ci riguarda, ma quando si tratta del rispetto dello stato di diritto, anche se applicato al tema della migrazione, ci riguarda da vicino. Ci riguarda il fatto che più di una sentenza della Corte di cassazione venga completamente ignorata dallo stato italiano. Poi c'è un tema di strumentalizzazione rispetto a quello che accade, alla narrazione della migrazione in tutti questi anni: o si demonizza o si vittimizza, senza mai dare realmente una soggettività. Una narrazione, usata a scopo propagandistico dalla destra, ha insinuato il dubbio e la diffidenza in molte persone sugli interventi della società civile in mare. Risulta scomodo a chi non vorrebbe che si raccontasse quello che accade nel Mediterraneo vedere come ufficiali libici supportati dall'Italia e dall'Ue, a bordo di una motovedetta donata dall'Italia, a cittadini italiani che stanno soccorrendo persone in mare è vergognoso. È un tema di dignità del paese.

Mediterranea ha chiesto l'intervento immediato del governo per fermare i comportamenti criminali della cosiddetta guardia costiera libica. Che responsabilità hanno le isti-

tuzioni?
Le responsabilità sono enormi, perché abbiamo armato la Guardia costiera. Abbiamo attivamente creato la situazione di ieri. Non dico che ci sia un'indicazione di sparare in mare, anzi è motivo di imbarazzo, ma quella situazione è stata voluta, creata, supportata dal governo. Dal 2017 a oggi. Questa responsabilità ha un nome ed è il Memorandum di intesa con la Libia. Purtroppo però sempre di più il riferimento al diritto internazionale e ai diritti umani, quando c'è, viene messo come decorazione. Quando vengono riportati in Libia vengono rinchiusi nei centri di detenzione, puoi uscire pagando una multa, con lavori forzati oppure essere acquistati da un libico che poi potrà disporre di te come crederà. Nella maggior parte dei casi non avranno altra possibilità se non imbarcarsi di nuovo. Con queste politiche stiamo alimentando un ciclo di abusi, arricchendo i trafficanti che diciamo di combattere, sulla pelle delle persone.

Sembra essere diventata una questione esclusivamente umanitaria, non più una questione politica.
Gli spazi di denuncia e di cambiamento si sono molto ridotti, basta vedere quanto rumore fanno queste notizie e quali sono le conseguenze. Purtroppo la verità è che queste notizie non portano a un cambio di politica.

Il governo, nonostante la presenza a bordo del cadavere di un 17enne morto poche ore dopo il soccorso, aveva assegnato come porto di sbarco alla Sea Watch 5 Ravenna, costringendola a 4 giorni di navigazione.
È molto pericoloso abituare l'opinione pubblica a queste politiche, far sì che il corpo di un ragazzo possa rimanere su una nave a decomporsi per giorni, per la sola volontà di osteggiare il soccorso civile. La vicenda si è poi conclusa diversamente perché siamo riusciti a ottenere lo sbarco in Sicilia. Questo episodio ci racconta quanto sia ancora importante denunciare e fare rumore.

Chi sono oggi gli interlocutori politici delle ong?
L'attività di soccorso in mare prima aveva una risonanza politica più forte. Ma c'è stata anche una strumentalizzazione, come dicevo prima. Noi continuiamo ad avere interlocuzioni con le figure politiche che si sono sempre interessate al tema, e che cercano di portare queste questioni in parlamento. Ma il livello generale di interesse è minore, rispetto ad anni fa. Continuano a ripetersi situazioni estreme senza però che vi sia una impatto. Vediamo immobilismo di fronte alle nostre azioni di denuncia, alle tragedie o agli atti di violenza. È un tema alto nell'agenda europea ma le politiche si sviluppano in direzione opposta. In generale, penso che ci sia un problema di narrazione. Manca lo spazio a una narrazione positiva della migrazione. Quello che succede in mare è tragico, ma manca un lavoro di soggettivizzazione di queste persone. Dare spazio alla loro voce, al dopo, a ciò che succede di positivo.

© RIPRODUZIONE RISERVATA

Ritaglio stampa ad uso esclusivo del destinatario, non riproducibile

Rimpatrio dei detenuti stranieri: una formula che non può funzionare

L'associazione Antigone solleva dubbi sulla fattibilità di accordi con i paesi africani e sui loro effetti pratici. Senza dimenticare la possibile violazioni dei diritti umani

DAMIANO ALIPRANDI

Pero di creare un buon contatto Se da un lato vengono stanziati fondi per migliorare l'assistenza psicologica nelle carceri, dall'altro il governo tenta nuovamente con la vecchia ricetta simile al mantra della costruzione di nuovi penitenziari: stringere accordi bilaterali con gli Stati africani per far scontare la pena nei loro paesi d'origine agli stranieri detenuti nelle carceri italiane. Questa mossa è stata presentata come una soluzione per affrontare il sovraffollamento carcerario. Eppure, dietro questa strategia si nascondono questioni critiche dovute dal sacrosanto rispetto dei diritti umani.

In questo vien in aiuto l'associazione Antigone che solleva dubbi sulla fattibilità di tali accordi e sui loro effetti pratici. È stato sottolineato che molti paesi di provenienza non hanno mostrato alcuna intenzione di accettare il rimpatrio dei propri cittadini detenuti all'estero. Questo potrebbe essere dovuto a vari fattori, tra cui costi elevati e carenze infrastrutturali nei sistemi penitenziari nazionali. Inoltre, l'esperienza passata ha dimostrato che gli accordi di questo tipo tendono spesso a rimanere sulla carta, senza tradursi in azioni concrete. Come ricorda sempre Antigone, ne sentiamo parlare da quando era ministro il leghista Castelli. Se poi i paesi stranieri invocassero la clausola di reciprocità dovremmo riprendere i 3 mila italiani detenuti all'estero. Inoltre, Antigone sottolinea giustamente che trattare in modo differenziato i detenuti stranieri rispetto agli italiani potrebbe essere discriminatorio e ingiusto, soprattutto considerando che entrambi dovrebbero essere soggetti alla stessa giustizia.

Un altro aspetto cruciale sollevato dall'associazione riguarda i diritti umani. Il trasferimento forzato dei detenuti stranieri nei loro paesi d'origine potrebbe mettere a rischio il rispetto di tali diritti, specialmente in nazioni dove le garanzie legali e i trattamenti carcerari possono essere discutibili. Il caso emblematico dell'Egitto, ancora aperto riguardo alle torture e all'omicidio di Giulio Regeni, dimostra i rischi concreti legati alla possibilità di violazioni dei diritti umani in paesi terzi. Inoltre, l'Italia stessa ha adottato normative volte a proteggere i detenuti da possibili abusi, come la legge del 2017 che vieta espulsioni, respingimenti ed estradizioni quando c'è il rischio di tortura. Ignorare questo rischio potrebbe essere un chiaro segnale di disattenzione ai principi fondamentali dei diritti umani. C'è anche da considerare l'impatto sociale e familiare di tali decisioni. Molti detenuti stranieri hanno legami familiari consolidati in Italia, compresi coniugi, figli e genitori. Il trasferimento forzato in un altro paese potrebbe separare queste famiglie, causando ulteriore sofferenza e trauma. Questo aspetto umano dovrebbe essere tenuto in considerazione nel processo decisionale, insieme ai rischi per la sicurezza e i diritti dei detenuti. Pensare di risolvere il sovraffollamento attraverso questa via, rischia di essere l'ennesima propaganda. Nel frattempo ci avviciniamo alla soglia che fece scattare la sentenza Torreggiani.

Dall'Inps le istruzioni sulle contribuzioni minori. Impatto soprattutto tra i dilettanti

L'esordio delle tutele nello sport

Malattia, maternità e disoccupazione oltre le pensioni

DI DANIELE CIRIOLI

Sportivi più tutelati. La riforma, infatti, ha introdotto una nuova disciplina non soltanto ai fini pensionistici, ma anche a tutela dei casi di malattia, maternità e disoccupazione, che, fino al 30 giugno 2023, non era garantita alla generalità dei lavoratori dello sport. Lo ricorda l'Inps nella circolare n. 50 del 25 marzo 2024, dettando le istruzioni sugli oneri (le c.d. contribuzioni minori). Casi a parte vanno considerati quello degli istruttori e dei direttori tecnici, prima della riforma iscritti al fondo spettacolo e che potevano conservare tale iscrizione mediante opzione (il termine è stato recentemente prorogato fino al 30 giugno 2024); e quello degli operai e impiegati iscritti, prima e dopo la riforma, al fondo spettacolo.

Non solo pensione. La riforma del lavoro sportivo (dlgs 36/2021) ha operato su entrambi i fronti delle tutele del lavoro: quello previdenziale e quello assistenziale (c.d. tutele minori). Sul secondo fronte ha esteso le discipline relative alle tutele di malattia, infortunio, gravidanza, maternità e genitorialità e contro la disoccupazione in base al rapporto di lavoro.

Dilettantismo. Prima della riforma, i lavoratori sportivi del dilettantismo erano del tutto sprovvisti di tutele, ad eccezione dei rapporti di lavoro autonomo o di co.co.co., per i quali era (ed è anche dopo la riforma) prevista l'iscrizione alla gestione separata Inps con riconoscimento, quindi, delle relative tutele (pensionistiche e minori).

Istruttori e direttori. Discorso a parte meritano gli istruttori presso impianti e circoli sportivi di qualsiasi genere, i direttori tecnici e gli istruttori presso società sportive che erano assicurati al Fondo pensioni per i lavoratori dello spettacolo (Fpls). Questo fino al 30 giugno 2023, mentre dal 1° luglio anche a loro si applica la disciplina prevista dalla riforma. In particolare, questi lavoratori erano iscritti al Fpsp (sportivi) con riferimento a compensi o retribuzioni riconducibili a redditi «da lavoro» e a prescindere dalla natura del rapporto. Dal 1° luglio 2023, invece:

- in caso di lavoro dipendente, anche con altri soggetti aventi natura commerciale (palestre, sale fitness, etc.), vanno iscritti al Fpsp (sportivi);
- in caso di rapporto di lavoro autonomo o co.co.co., al di fuori del professionismo, vanno iscritti alla gestione separata Inps.

La riforma aveva previsto la facoltà di optare per il mantenimento del regime già in godimento, manifestando la volontà (dopo la proroga, entro il 30 giugno 2024), dandone notizia al proprio datore di lavoro. In caso di mancata opzione, dal 1° luglio 2023 i lavoratori sono assoggettati alla nuova disciplina previdenziale.

Impiegati e operai. Nulla è cambiato, invece, per i lavoratori dipendenti occupati in qualità di impiegati e di operai, massaggiatori e dipendenti da società sportive: erano e sono restati iscritti al Fpls (spettacolo).

© Riproduzione riservata

Le tutele prima e dopo la riforma (*)

Lavoratori e settore	Fino al 30 giugno 2023	Dal 1° luglio 2023
Lavoratori professionisti subordinati *(dipendenti)*	Solo pensione	Pensione e altre tutele
Lavoratori professionisti autonomi e co.co.co.	Solo pensione	Solo pensione
Lavoratori dilettantismo, subordinati *(dipendenti)*	Nessuna tutela	Pensione e altre tutele
Lavoratori dilettantismo, autonomi e co.co.co.	Pensione e altre tutele	Pensione e altre tutele

(*) Pensione: invalidità, vecchiaia e superstiti (Ivs).
Altre tutele: malattia, infortunio, maternità, disoccupazione

FERMI DELLE NAVI

Decreto anti-Ong Brindisi deciderà tra due mesi

DS10239 DS10239

È stata una «discussione molto articolata sulle questioni di legittimità costituzionale», dicono gli avvocati di Sos Mediterranée Dario Belluccio e Francesca Cancellaro. Ieri a Brindisi si è tenuta la seconda udienza del procedimento civile in cui la Ong ha impugnato il fermo amministrativo della sua nave Ocean Viking disposto il 9 febbraio scorso. Nel confronto aleggia la possibilità che la norma finisca davanti alla Corte costituzionale o alla Corte di giustizia Ue. La giudice ha concesso 60 giorni per il deposito delle memorie riepilogative delle parti, poi deciderà se procedere con l'istruzione della causa di merito o interpellare un tribunale superiore.

A breve, invece, deciderà sull'istanza presentata dall'Avvocatura dello Stato per la revoca della sospensione del fermo, che il tribunale aveva deciso in via cautelare e su cui poi aveva dichiarato la cessazione della materia del contendere perché nel frattempo erano trascorsi i 20 giorni di punizione. Belluccio e Cancellaro si sono opposti. Ieri intanto sono state toccate diverse questioni relative alla legge che secondo i legali della Ong contraddicono le normative sovraordinate: la possibilità che l'Italia abbia giurisdizione su una nave battente bandiera straniera in acque internazionali; la legittimità delle sanzioni contro chi salva vite umane in mare; la proporzione tra le condotte sotto accusa e le pene comminate; la tutela dei diritti fondamentali di soccorritori e soccorsi.

Sulla Life Support che salva vite: «In Libia? Mai più»

Ritaglio stampa ad uso esclusivo del destinatario, non riproducibile

SULLA NAVE DI EMERGENCY

Duecento vite salvate dall'inferno libico

«In Libia non ci voglio tornare mai più», esclama un giovane appena gli operatori umanitari di Emergency lo fanno salire sul gommone di soccorso. Ieri la nave ha salvato 200 persone a bordo di due barconi. Un terzo ha chiesto aiuto, mentre il Viminale spediva l'Ong a Ravenna. ROSSI A PAGINA 5

Sulla Life Support che salva vite: «In Libia? Mai più»

La nave di Emergency ha portato al sicuro 200 persone fuggite dal paese nordafricano

Durante i soccorsi si fa vedere la motovedetta che ha aperto il fuoco verso Mediterranea

FEDERICA ROSSI
Life Support

«In Libia non ci voglio tornare mai più», esclama un giovane appena gli operatori umanitari di Emergency lo fanno salire sul gommone di soccorso. Un sospiro di sollievo lo tira soltanto dopo. Siamo nelle acque internazionali di fronte alla Tripolitania, in uno dei tratti di mare più mortali al mondo. Qui ieri la Life Support, impegnata nella sua diciottesima missione, ha salvato 200 persone.

Sono le 6.25 quando le radio delle 29 persone dell'equipaggio gracchiano all'unisono: il radar ha individuato delle imbarcazioni di migranti in pericolo. Casco, guanti, giubbotti di salvataggio: per i membri delle squadre di ricerca e soccorso passare da dentro il letto all'esterno della nave è questione di secondi. Sono due le barche «in distress», termine tecnico per indicare il pericolo in mare. Sono entrambe di legno, rompono la linea dritta dell'orizzonte che da tre giorni circonda a 360 gradi la Life Support, partita il 2 aprile dal porto di Augusta.

IN ACQUA VENGONO lanciati due rhib - Rigid hull inflatable boat, i gommoni di salvataggio - che operano sincronicamente durante il salvataggio, per due ore e cinque minuti. I movimenti dell'equipaggio sono precisi, mirati e coordinati mentre il sole sorge alle loro spalle. Non si può perdere tempo. Oltre le due imbarcazioni c'è un terzo gommone, con sopra tre uomini con il passamontagna, minacciosi. Non è chiaro chi siano, forse milizie libiche. Nessuno incrocia il loro sguardo e le operazioni di salvataggio continuano.

La tensione è alta dopo la recente notizia degli spari in direzione dei soccorritori di Mediterranea, esplosi da una motovedetta di Tripoli giovedì, durante il soccorso di una cinquantina di naufraghi. L'ennesima violenza della sedicente «guardia costiera», che nell'ultimo periodo si sta mostrando più aggressiva. In lontananza si intravede proprio una motovedetta libica. Il numero impresso sul fianco, il 658, dice che si tratta della stessa che se l'è presa con la Ong italiana: si chiama Fezzan, è un pattugliatore classe Corrubia, grigio, costruito per la guardia di finanza italiana e poi regalato ai libici.

IL SOCCORSO VA AVANTI. Per primi sono portati al sicuro i bambini. Subito dopo si capisce che le persone da aiutare non sono solo quelle visibili: c'è un secondo piano in una delle barche. Dentro un giovane è in stato di incoscienza. I compagni di viaggio aiutano a spostare il suo corpo per portarlo il prima possibile sulla nave dove lo attende il personale sanitario. «Ha ripreso conoscenza, ma rimane sotto osservazione», dichiara Sara Chessa, del team medico.

Le due barche, di 10 e 12 metri, hanno lasciato le coste della Libia la stessa notte, tra giovedì e venerdì, ma da due porti diversi: Sabratha e Zawiya. Per i migranti, però, il viaggio è iniziato molto prima. Malek è partito dall'Eritrea quando aveva 22 anni, oggi ne ha 26. L'ex colonia italiana è sotto il giogo di una dittatura, il paese è militarizzato, la leva obbligatoria è spesso a tempo indeterminato. «Quello che desidero di più è trovarmi in un posto sicuro, tranquillo. In Eritrea non posso tornare», spiega guardando il mare. Poi sorride, finalmente.

I TEMPI SONO stati più rapidi per Mohammed, 21enne, partito dal Bangladesh sei mesi fa. «Sono scappato da Dakka perché non sapevo come mangiare, c'è una povertà estrema - dice - Il mio sogno è che la mia famiglia un giorno mi raggiunga». Dopo la partenza ha attraversato Arabia Saudita, Egitto e poi Libia. L'espressione del suo volto cambia quando viene nominata quest'ultima. Una reazione comune a molti altri.

Tra i 200 soccorsi, 21 sono donne e 14 minori. Tra loro 8 non accompagnati. «Sono qui con mio fratello, vorremmo raggiungere dei parenti in Olanda - dice Fatima (nome di fantasia),

Ritaglio stampa ad uso esclusivo del destinatario, non riproducibile

un'adolescente di origine siriana - Vogliamo continuare a studiare, ma nel nostro paese ci sono guerra, fame, povertà».

MENTRE SCRIVIAMO i soccorritori della Life Support si stanno preparando a un terzo intervento. A metà pomeriggio è arrivata la richiesta d'aiuto da un'altra barca: si sa solo che è sovraffollata. Il fatto è stato comunicato alle autorità e si attendono istruzioni: il decreto Piantedosi ostacola e punisce le Ong che realizzano più di un soccorso. Si rischia il fermo della nave.

Questa volta, almeno, le persone in pericolo sono sulla rotta verso il porto assegnato dal Viminale. Un porto lontano, come ormai accade ogni volta: Ravenna. «Sono quattro giorni di navigazione in più - afferma Anabel Montes Mier, esperta capomissione che ha solcato il Mediterraneo in lungo e in largo con diverse Ong - Una prassi che aumenta il livello di sofferenza delle persone: si sarebbe potuto evitare assegnando una meta più vicina, in Sicilia per esempio».

NEL SUO PRIMO anno la Life Support, che ha già salvato 1.542 in totale, è stata costretta a trascorrere la metà dei giorni complessivi di navigazione nelle rotte verso i porti lontani. Distanze e attese che sguarniscono il mare dai soccorritori, mentre le persone continuano ad annegare.

Ritaglio stampa ad uso esclusivo del destinatario, non riproducibile

SBARCHI A LAMPEDUSA

La Mare Jonio a Pozzallo, dopo gli spari sopra

«Siamo colpite dal livello di violenza messo in campo dalla cosiddetta guardia costiera libica. Ma al tempo stesso orgogliose di aver sottratto almeno 56 persone alla cattura e deportazione nell'inferno della Libia da cui stavano fuggendo», afferma la presidente di Mediterranea Laura Marmorale. La Mare Jonio è arrivata a mezzogiorno di ieri a Pozzallo, il porto indicato dal Viminale, dopo un soccorso segnato da speronamenti e spari della motovedetta libica Fezzan.

Le nazionalità dichiarate sono Bangladesh, Egitto, Siria, Camerun. Presenti una donna e due minori non accompagnati. Per una persona è stato disposto il ricovero. «Occorre che il Governo Italiano intervenga urgentemente per salvaguardare i nostri connazionali impegnati in operazioni umanitarie e tuteli gli esseri umani indifesi», ha dichiarato il sindaco del paese siciliano Roberto Ammatuna.

Intanto anche ieri è stata una giornata di sbarchi autonomi e soccorsi a Lampedusa: più di 500 le persone arrivate tra la mezzanotte e la chiusura di questo giornale. In hotspot c'erano così più di 1.200 persone, nonostante 300 fossero state trasferite con il traghetto di linea a Porto Empedocle solo poche ore prima. La finestra di beltempo dovrebbe durare almeno fino a lunedì.

Sulla Life Support che salva vite: «In Libia? Mai più»

Ritaglio stampa ad uso esclusivo del destinatario, non riproducibile

Quel successo da resuscitare chiamato Servizio sanitario nazionale

Dal 1978, data della sua fondazione, al 2019 il Ssn ha contribuito a un enorme incremento dell'aspettativa di vita in Italia: da 73,8 a 83,6 anni

FILIPPO BARBERA

■■ Il servizio sanitario nazionale italiano è un esempio di successo istituzionale, avendo contribuito a produrre il più marcato incremento dell'aspettativa di vita tra i Paesi ad alto reddito. È, quindi, un modello che l'imperante retorica meritocratica dovrebbe difendere a spada tratta, adeguandolo alle nuove sfide della salute pubblica. Accade invece l'esatto opposto: il Ssn è in crisi, delegittimato e gravemente sottofinanziato. Da questo paradosso nasce l'appello di un gruppo di medici e scienziati per un piano straordinario di finanziamento del Ssn, con risorse destinate a rimuovere gli squilibri territoriali (https://www.scienzainrete.it/articolo/non-possiamo-fare-meno-del-servizio-sanitario-pubblico/ottavio-davini-enrico-alleva-luca-de).

I numeri. Dal 1978, data della sua fondazione, al 2019 il Ssn in Italia ha contribuito a un incremento dell'aspettativa di vita enorme: da 73,8 a 83,6 anni. Del resto, il miglioramento nel contrasto a molte malattie comporta anche un esponenziale incremento dei costi: quello che una volta non si poteva curare, ora si cura (talora con grande impiego di risorse) e spesso trasforma una morte certa e rapida in una patologia cronica, con costi continuativi per un lungo periodo. Così, non deve stupire che il paziente-tipo sarà sempre più corrispondente a quello di un anziano, spesso solo, affetto da multiple patologie croniche. Per questo tipo di paziente l'ospedale è un luogo pericoloso e, molto spesso, del tutto inutile.

A fronte di nuove sfide ed esigenze, il Ssn avrebbe bisogno di adeguare il suo finanziamento agli standard dei Paesi europei avanzati (8% del Pil). In Italia, il finanziamento del Ssn non è separabile dal tema della fiscalità generale: non solo l'ovvia lotta all'evasione e all'elusione fiscale, ma anche la riforma delle aliquote in senso progressivo, l'introduzione di un prelievo patrimoniale straordinario, il riordino della selva impazzita dei bonus fiscali (che ogni governo ha usato a scopi di consenso politico). Non è poi separabile dall'incomprimibilità politica del bilancio dello Stato: perché alcune voci di spesa sono "intoccabili" mentre altre sono infinitamente comprimibili? A chi conviene? Nel caso del Ssn, è chiaro che la contrazione del ruolo pubblico è a tutto interesse dei privati. Non è, infine, separabile dal modello di solidarietà territoriale, che l'autonomia differenziata mina alle fondamenta.

Nel nostro Paese esistono già importanti diseguaglianze di salute, che colpiscono classi sociali svantaggiate, territori marginali e luoghi periferici. La nostra medicina offre troppo ad alcuni (perlopiù ricchi) e troppo poco ad altri (perlopiù poveri). A Torino, per esempio, si parte da un'aspettativa di vita di oltre 82 anni al capolinea collinare del tram 3 e si arriva a poco più di 77 al capolinea periferico, in meno di 45 minuti di tragitto. Il "tram che fa perdere cinque mesi di vita al chilometro", come è stato soprannominato in seguito allo studio epidemiologico del dottor Giuseppe Costa, permette quindi di osservare il netto cambiamento da un quartiere all'altro della stessa città. A Londra passando dal quartiere di Knights' Bridge alle periferie si perdono quasi 10 anni di vita media, mentre a Glasgow e a New York questa differenza sale fino a 15 anni.

Il futuro della nostra salute è il futuro della nostra società, ci ricorda l'appello. Per difendere il Ssn occorre un attento governo delle innovazioni tecnologiche, serve potenziare l'erogazione di prestazioni con un elevato rapporto costo/beneficio (appropriatezza), costruire politiche di gestione della cronicità e attente all'evoluzione demografica, lottare per un finanziamento adeguato e che tenga conto dei mutamenti dello scenario globale della salute e delle sue vecchie e nuove determinanti. Una strada, questa, per evitare di dover scegliere già domani se curarci o pagare il mutuo, o se sacrificare i più fragili in nome del contenimento dei costi o degli anziani come "soggetti non più produttivi", magari sperando solo nell'intervento della filantropia per alleviarne le ultime sofferenze.

Le soluzioni, quindi, ci sarebbero. Se solo la politica fosse interessata alla tutela di uno dei nostri più grandi successi istituzionali.

Ritaglio stampa ad uso esclusivo del destinatario, non riproducibile

L'analisi

DS10239 DS10239

Il popolo degli anziani

di **Vincenzo Paglia**

Caro Direttore,
l'altro giorno sono intervenuto nel suo giornale a proposito dell'inaridimento della politica con un colloquio con Giuliano Amato lamentando l'assenza di visioni. Le scrivo a proposito della legge 33 sugli anziani – per la quale mi sono personalmente impegnato da anni – e che è parte (così a me pare) di quella Politica con la maiuscola perché azzarda una nuova visione relativamente all'impegno verso gli anziani: un nuovo popolo emerso senza che ce ne rendessimo conto.
Molti commenti – anche nel suo giornale – affermano che questa legge sia una delusione. Per me non è così. Al contrario, è l'inizio di una vera grande riforma. Se, ovviamente, viene attuata. So bene che le risorse sono scarse. Ma oggi il problema, ancor prima di quello economico, è l'assenza di visione per questa prima generazione di "anziani di massa". Non mi dilungo, ma sottolineo che anche con poche risorse, si può avviare un vero cambiamento. Sintetizzo in 4 brevi punti la visione contenuta nella Legge 33:

1. Integrazione degli aspetti sociali, sanitari e assistenziali, oggi separati, ognuno in domini acefali e senza comunicazioni degli altri.
2. Presa in carico continuativa della assistenza domiciliare, oggi ridotta a pura prestazione per 18 ore l'anno per assistito bisognoso.
3. Approccio complessivo a tutta la popolazione anziana, avendo affiancato al concetto di non autosufficienza quello della fragilità, molto più utile nella prevenzione. Al contrario oggi arriviamo troppo tardi e male quando si potrebbe contenere il danno!
4. Istituzione di una riforma che avanza per sperimentazioni, coinvolgendo i territori e le diverse componenti, verificando che il modello che si propone sia costo efficace, di qualità, gradito agli utenti e fattibile! Ognuno di questi punti presuppone un profondo cambiamento. Se ne potrebbero illustrare altri 10. Ne tocco uno: la drammatica carenza di personale, medici, infermieri e soprattutto Oss, assistenti familiari e caregiver di comunità, cui affidare la essenziale componente di assistenza sociale e sociosanitaria. Parliamo di centinaia di migliaia di professionisti che mancano, che dovremo far crescere almeno per alcuni anni. Sono in decisa riduzione anche i cosiddetti badanti, oggi abbondantemente al di sotto del milione. Non entro nella analisi delle cause ma esorto tutti a non ignorare questo aspetto.

Parlando poi della platea che riceverà il contributo per la "prestazione universale" di 850 euro mensili, su cui si è fermata la stampa, mi permetto di osservare che anche qui c'è una novità importante: aver varato una misura economicamente incisiva invece che la solita pioggia di pochi euro a tutti. Certo, la riforma richiederà almeno 10 miliardi e almeno 10 anni. In un processo di crescita che dovrà non solo essere di allargamento a tutti gli aventi diritto, ma anche di efficientamento del sistema assistenziale e sanitario nel suo complesso e di trasformazione del ruolo dell'ospedale in centro capace di mobilità e di erogazione di prestazioni di telemedicina e medicina digitale. Varare un'efficace presenza sul territorio e presso le abitazioni degli anziani ridurrà la gigantesca spesa ospedaliera.
Quando si parla di milioni di non autosufficienti e fragili, una riflessione sui conti mi sembra sia d'obbligo.
Chiudo ricordando i 46 anni della legge Basaglia. Una rivoluzione nel campo della psichiatria: l'Italia abolì, tra i primi Paesi al mondo, i manicomi. È una legge che difendo anche se non fu applicata come si doveva. Ecco, il rischio di oggi per la 33: non compiere la necessaria transizione da un sistema basato sugli ospedali – e sugli istituti – ad una assistenza "community based", diffusa cioè sul territorio e nelle abitazioni degli anziani. È un cambio culturale per collegare comparti che ad oggi non si parlano. Incoraggiante che ben 53 aziende sanitarie della Fiaso abbiano deciso, con risorse proprie, di avviare sperimentazioni legate alla legge 33 sui propri territori: dimissione ospedaliera protetta e continuità assistenziale, telemedicina, co-housing, integrazione di servizi sociali, sanitari e assistenziali. Se la riforma parte è inarrestabile. E il motivo è semplice: gli anziani stanno meglio e si spende meno. C'è però bisogno di tutti per una Politica lungimirante.

©RIPRODUZIONE RISERVATA

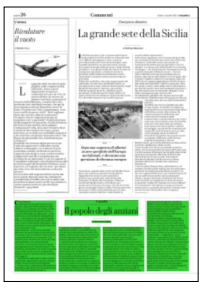
La grande sete della Sicilia

Accampati di notte in via Fortezza in attesa della richiesta d'asilo

di **Chiarastella Foschini** • a pagina 4

Il reportage

Accampati in strada per la richiesta di asilo "Dormo qui da tre notti il mio turno tra 10 giorni"

di **Chiarastella Foschini**

Donne, uomini e bambini in via della Fortezza per l'ufficio immigrazione

È da poco passata l'una di notte, stese sul marciapiedi nei loro sacchi a pelo ci sono venticinque persone. Sono sotto due lunghi gazebo che di giorno servono a riparare dal sole e dalla pioggia gli utenti in fila per accedere all'Ufficio Immigrazione della Questura di Firenze. Di fronte alla distesa di bozzoli, l'imponente Fortezza da Basso che si erge dall'altra parte della strada, passa in secondo piano. Dopo settimane di presenza silenziosa c'è chi ha iniziato a percepire che in quelle coperte c'è qualcuno. A quest'ora tarda da qui non passano auto, all'incrocio con via del Pratello svoltano lente le volanti della polizia che girano l'angolo e rientrano in via Dionisi.

Le donne, gli uomini e i bambini che dormono per strada stanotte sono aspiranti richiedenti asilo, in maggior parte peruviani e cinesi. Forse per connaturata propensione a stare con la propria comunità, si sono separati, ciascun gruppo occupa lo spazio a terra sotto un gazebo. Qualcuno tra i peruviani è ancora sveglio, guarda il cellulare, al nostro arrivo si mette seduto. Victor ha 38 anni, parla in italiano: «Siamo qui per mantenere la fila. Abbiamo creato una lista d'attesa per chi deve accedere all'ufficio e fare richiesta d'asilo. Ci sono 50 persone nell'elenco. Dormo qui da tre notti, toccherà a me il 16 aprile, se riesco. La lista oggi arriva al 26». Lui è a Firenze per la sua compagna, Diomida, peruviana anche lei, con permesso di soggiorno e lavoro. «È stata in ospedale e mi sono precipitato qui. Ho lasciato il lavoro, ero a capo della logistica in un'azienda» dice mostrando i suoi biglietti da visita con un sorriso che si spegne subito. «La vita a volte è strana» aggiunge.

Tutti loro hanno una casa. Sono qui per ottenere un documento che li renda regolari per un po', almeno come richiedenti, raccontano, così potranno ottenere un contratto di lavoro, fintanto che la domanda non riceve risposta. Rita ha 40 anni. «La ditta dove lavorava ha chiuso – traduce Victor - . La situazione in Perù è difficile, è pericoloso. Lui faceva il muratore – indica un uomo sulla cinquantina – in patria subiva estorsioni. C'era una coppia di Empoli con una bimba. Sono tornati a casa, teniamo loro il posto. Io lavoro al nero come elettricista. Il decreto flussi lascia entrare poche persone, 151mila, la richiesta d'asilo è l'unica speranza che abbiamo» spiega. «Anche se molti non ce la faranno» sussurra. Loro tutti sanno che la lista non ha alcun valore e che potrebbe non essere rispettata. Chiunque ha diritto ad accedere agli uffici, mettendosi semplicemente in fila.

«Hai visto cos'è successo l'altra notte? In tre si sono picchiati con uno di noi perché non volevano rispettare l'elenco, ma noi preferiamo fare così. Riescono a entrare solo in 5 al giorno» conclude. In via della Fortezza passa un gruppo di giovani «Fanno la fila per il visto» dice un ragazzo. Quella delle code per i permessi di soggiorno e il loro rinnovo davanti all'Ufficio Immigrazione è una convinzione diffusa, ma in realtà l'appuntamento per questo documento è calendarizzato, online e accessibile, e ci sono regolarmente aperture straordinarie. Nel 2023 l'Ufficio ha rilasciato più di 41.000 permes-

la Repubblica
Firenze
La storia di Elena: "Dormo in auto gli affitti ormai sono impossibili"
Accampati in strada per la richiesta di asilo "Dormo qui da tre notti il mio turno tra 10 giorni"
PIER FRANCESCO FOSCHI

si di soggiorno. «Le code, composte anche da richiedenti protezione internazionale, si concentrano il lunedì e il venerdì, giorni dedicati all'accoglienza anche di chi si presenta senza appuntamento. E sono inevitabili, nel rispetto del principio dell'accoglienza» fanno sapere dalla Questura, che offre massima elasticità per soddisfare le esigenze di tutti.

I richiedenti arrivano in prevalenza da Perù, Georgia, Marocco, Tunisia, Albania, Pakistan, dai Paesi subsahariani e dal Bangladesh. Le richieste sono in aumento: nel 2023 sono state oltre 2000, da gennaio a oggi oltre 860. L'Ufficio Immigrazione in un giorno gestisce in media 5 nuovi accessi, da 5 a 10 trasferimenti ministeriali da sbarchi, 15 fotosegnalamenti e 15 interviste di persone convocate. La chiusura dell'istruttoria richiede qualche mese di lavoro. La Commissione Territoriale, in seno alla Prefettura, si riunisce quotidianamente per esaminarle e incontrare i richiedenti. Un lavoro costante per dare risposte a tutti. Nel 2023 sono state approvate il 40% delle richieste di protezione. Vengono rigettate quelle ritenute non credibili, ma possono essere ripresentate parallelamente a un ricorso.

«Per entrare in Italia servirebbe un contratto di lavoro. La diminuzione delle quote d'ingresso previste dal decreto flussi ha ridotto la possibilità di ingresso regolare e per il cittadino di un Paese terzo non resta altra strada se non la richiesta di protezione internazionale» commenta Maurizio Cei responsabile Progetto Sai Empolese Valdelsa. «Se voglio avere un lavoro regolare ho bisogno di un documento, se non ho un documento nessuno mi assume. Purtroppo è un cane che si morde la coda. E le file non diminuiranno».

©RIPRODUZIONE RISERVATA

Sotto il gazebo I richiedenti asilo accampati di notte in via della Fortezza

La motovedetta libica

Migranti

Il terrore dei naufraghi della Mare Jonio "I libici ci sparavano"

di **Alessia Candito** ● *a pagina 7*

IL DRAMMA DEI MIGRANTI

Il terrore dei naufraghi di Mare Jonio "I libici sparavano, ci siamo tuffati"

I profughi soccorsi dalla nave di Mediterranea raccontano i momenti di paura tra raffiche di mitra e rischio di annegare Casarini: "Eppure quella motovedetta l'ha regalata l'Italia a Tripoli". Un team di psicologi per l'accoglienza a Pozzallo

di **Alessia Candito**

«Non avevo altra opzione, ci dovevo provare. Ho sentito che era la mia ultima possibilità». Trentadue anni, di cui gli ultimi quattro vissuti all'inferno, Kalos è uno dei naufraghi soccorsi dalla "Mare Jonio" di Mediterranea Saving Humans nel corso dell'ultima missione. È stato uno degli ultimi tirati fuori dall'acqua, mentre dalla motovedetta libica sparavano raffiche di mitra contro soccorritori e naufraghi. «Un atto di guerriglia», per il sindaco di Pozzallo, Roberto Ammatuna, che ha spedito sul molo un team di psicologi per accogliere i naufraghi aggrediti.

«A sparare è stata la motovedetta "Fezzan 658" – spiega Luca Casarini, uno dei fondatori di Mediterranea, che da terra ha seguito la missione – appartenuta alla Guardia di finanza e donata dal governo italiano ai miliziani libici nel 2019». È stata una delle prime e oggi è una delle più attive in intercettazioni e respingimenti. Una delle più aggressive. Anche la "LifeSupport" di Emergency ha avuto a che dire con loro nel corso della ultima missione. «Abbiamo soccorso duecento persone – spiega il comandante Domenico Pugliese – Poco dopo siamo stati avvicinati dall'imbarcazione 658 della cosiddetta guardia costiera libica, che ci ha chiesto quante persone avessimo tratto in salvo e ha ordinato di dirigerci verso nord». Contro "Mare Jonio" non hanno esitato a usare le armi.

«Ho visto gli spari arrivare a pochi metri dal tubolare della nostra lancia. Non ci hanno colpiti solo per caso – spiega il capomissione di "Mare Jonio", Danny Castiglione – È assurdo che si spari su una nave di soccorso ed è inaccettabile che avvenga da mezzi che sono stati regalati da Italia e Unione europea. Solo a soccorso concluso, quando già eravamo sulla nave, ho capito che abbiamo davvero corso il rischio di morire, ma in mare non abbiamo avuto dubbi». In acqua c'era troppa gente che annaspava. Erano sul barchino che lui e gli altri stavano soccorrendo, ma alla vista della "Fezzan" tutti si sono buttati in acqua.

Kalos dalla prua della motovedetta vedeva tutto. Era stato intercettato nelle ore precedenti, mentre tentava per l'ennesima volta la traversata. «Negli ultimi mesi ci avevo provato già quattro volte. E ogni volta ero stato intercettato e riportato indietro», ha raccontato all'equipaggio di "Mare Jonio". Ha visto qualcuno dei ragazzi che erano inginocchiati sulla prua della "Fezzan", vicino a lui, improvvisamente alzarsi e lanciarsi in acqua. «Era la mia unica opzione – ha spiegato – dovevo farlo».

Ha aspettato che le guardie si distraessero, poi anche lui si è buttato. Dai rhib lo hanno visto iniziare a nuotare verso di loro, ma anche i libici, che in acqua avevano calato un gommone, lo hanno notato. E subito

la Repubblica
Palermo
La Sicilia senza acqua chiede al governo le navi militari

Il terrore dei naufraghi di Mare Jonio "I libici sparavano, ci siamo tuffati"
Processo-beffa per spaccio 15 anni fra rinvii ed errori Alla fine arriva la prescrizione

Ritaglio stampa ad uso esclusivo del destinatario, non riproducibile

l'hanno raggiunto, intercettato, tirato su a forza. Kalos si è visto perso, poi ha deciso di tentare il tutto per tutto. E ancora una volta si è lanciato fra le onde. Ha nuotato con tutte le sue forze fin quando non ha raggiunto il rhib. Aveva visto e sentito gli spari, sapeva di correre il rischio di essere colpito. Nella notte, sul ponte della "Mare Jonio", ha spiegato: «Meglio morto che ancora una volta in Libia».

Che si scappi da lì o dalla Tunisia, è pensiero comune. Da Sfax, Mahdia, Chebba la rotta verso Lampedusa si è riaperta, negli ultimi tre giorni il mare si è riempito di barchini di ferro, le cosiddette "bare galleggianti", costate per l'ennesima volta un tributo in vite. Di Amina, una ragazzina gambiana di 18-19 anni, sulla più grande delle Pelagie è arrivato solo il cadavere. Sulla sponda tunisina, non è possibile allo stato sapere quanti non siano sopravvissuti alle violente intercettazioni della Garde Nationale. Nel frattempo a Lampedusa l'hotspot si riempie e per l'ennesima volta l'isola, più vicina alla Tunisia che alla Sicilia, sembra sorpresa dalla geografia che la vuole naturale porta d'Europa.

©RIPRODUZIONE RISERVATA

L'abbordaggio
La motovedetta libica che ha mitragliato la Mare Jonio In mare, i migranti in fuga

Risparmio ai minimi dal 1995 L'Irpef famiglie sale del 10,2%

Istat

La propensione al risparmio delle famiglie italiane è passata dal 7,8% del 2022 al 6,3% del 2023, toccando il livello più basso dal 1995. A certificarlo è l'Istat che sottolinea anche come nel 2023 L'Irpef delle famiglie sia cresciuta del 10,2% sull'anno precedente. **Marroni** e **Serafini** —*a pag. 3*

Risparmio ai minimi dal '95 L'Irpef famiglie sale del 10,2%

I conti trimestrali Istat. Nel quarto trimestre 2023 pressione fiscale al 50,3% (+1,2 punti)
Per le imprese, le imposte sulla produzione segnano un +7,5%. Prestazioni sociali su del 4,3%

In aumento pensioni e rendite erogate dagli enti di previdenza (+21,5 miliardi rispetto all'anno precedente)

Il calo è netto e visibile: la propensione al risparmio delle famiglie italiane è passata dal 7,8% del 2022 al 6,3% del 2023, toccando il livello più basso dal 1995. Un dato che si confronta anche con il recente picco di risparmio del 2020, al 15,6%, nell'anno terribile del Covid, e l'anno successivo al 13,6%: in quel periodo furono accumulati depositi bancari netti per 120 miliardi, di cui 85 sui soli conti correnti. Poi dal 2022 è iniziato il calo, e le famiglie hanno attinto ai risparmi, come emerge dai dati dello scorso anno. Dai conti economici nazionali inoltre si rileva che nel corso del 2023 il reddito disponibile delle famiglie consumatrici è aumentato del 4,7% (+5,7% nel 2022), pari ad un incremento di 58,7 miliardi: la consistente crescita dei prezzi ha, tuttavia, determinato una contrazione dello 0,5% del loro potere d'acquisto, ossia il reddito disponibile espresso in termini reali, che ha seguito la flessione dell'1,8% registrata nel 2022.

La dinamica più sostenuta della spesa per consumi finali delle famiglie (+6,5%, +74,6 miliardi), rispetto al reddito disponibile, ha determinato nel 2023 una ulteriore riduzione della quota di reddito destinata al risparmio. Nel 2023 il reddito primario delle famiglie è aumentato di 75,2 miliardi (+5,6%), con un apporto positivo generato dai redditi da lavoro dipendente (+35,7 miliardi di euro, +4,5%), dai redditi derivanti dall'attività imprenditoriale (+18,6 miliardi di euro, +5,4%), dai redditi imputati per l'utilizzo delle abitazioni di proprietà (+10,2 miliardi di euro, +6,7%) e dai redditi da capitale finanziario (+10,7 miliardi, +17,6%). Il tasso di investimento delle famiglie si porta al 9,0% (dal 9,2% del 2022).

Meno risparmio, quindi, e più tasse. Infatti nel quarto trimestre 2023 la pressione fiscale è stata pari al 50,3%, in aumento di 1,2 punti percentuali rispetto allo stesso periodo dell'anno precedente. L'indebitamento netto delle pubbliche amministrazioni in rapporto al Pil è stato pari a -5,5%, in miglioramento da -6,7% dello stesso trimestre del 2022, comunica l'Istat nel Conto trimestrale delle Pa. Il saldo primario (l'indebitamento al netto degli interessi passivi) è risultato negativo, con un'incidenza sul Pil del -1,5% (-1,9% nel quarto trimestre del 2022). «Il quadro di finanza pubblica - scrive l'Istat - mostra un indebitamento in miglioramento e una pressione fiscale in crescita rispetto al quarto trimestre dell'anno precedente».

Nel 2023 le imposte correnti pagate dalle famiglie italiane sono aumentate di 24,6 miliardi di euro (+10,7% rispetto al 2022) per la crescita dell'Irpef, +10,2%, e delle ritenute sui redditi da capitale e sul risparmio gestito (+23,0%). «Il saldo degli interventi redistributivi nel 2023 - scrive l'Istituto nazionale di statistica - ha sottratto alle famiglie 118,8 miliardi», 16,5 in più rispetto al 2022. Per le imprese, le imposte sulla produzione segnano un aumento di 2,2 miliardi (+7,5%). Le prestazioni sociali hanno registrato un incremento del 4,3%, pari a +19,1 miliardi (+2,4% nel 2022, +10,2 miliardi). La dinamica positiva delle prestazioni sociali è dovuta, principalmente, all'aumento delle pensioni e rendite erogate dagli enti di previdenza (+21,5 miliardi rispetto all'anno precedente) e delle misure relative agli assegni familiari (+3 miliardi), in particolare per il consolidamento dell'erogazione dell'assegno unico e universale per i figli a carico, che hanno compensato la riduzione registrata nei sussidi per l'esclusione sociale (-10,8 miliardi).

Favorita dal prolungamento del sistema di incentivi alle ristrutturazioni, è proseguita nel 2023 la crescita degli investimenti delle famiglie per l'acquisto e la manutenzione straordinaria delle abitazioni (+3,0%, +3,4 miliardi rispetto al 2022), anche se con ritmi più contenuti rispetto al biennio precedente. Le famiglie hanno beneficiato nell'anno di 78,4 miliardi di incentivi agli investimenti erogati dalle amministrazioni pubbliche (+21,2 miliardi di euro rispetto al 2022).

—**Ca.Mar.**

© RIPRODUZIONE RISERVATA

Ritaglio stampa ad uso esclusivo del destinatario, non riproducibile

+10,9%

LE ENTRATE TRIBUTARIE
Entrate tributarie a 86,7 miliardi nel primo bimestre 2024. Spicca l'aumento di 2,4 miliardi del prelievo su redditi, interessi e altri redditi di capitale

Risparmio e imposte

GLI INDICATORI
Valori % e differenze in punti percentuali, dati destagionalizzati

	PROPENSIONE AL RISPARMIO DELLE FAMIGLIE CONSUMATRICI	TASSO DI INVESTIMENTO DELLE FAMIGLIE CONSUMATRICI	TASSO DI INVESTIMENTO DELLE SOCIETÀ NON FINANZIARIE
IV trim 2023	7,0	9,3	20,2
IV trim '23 meno III trim '23	+0,9	+0,3	−0,5
IV trim '23 meno IV trim '22	+1,7	+0,2	−1,7
I-IV trim '23 meno I-IV trim '22	−1,5	−0,1	−1,4

CONTO DELLE AMMINISTRAZIONI PUBBLICHE: ENTRATE
Valori in mln di euro a prezzi correnti e var. % tendenziali, dati grezzi

	IMPOSTE DIRETTE	IMPOSTE INDIRETTE	CONTRIBUTI SOCIALI
IV trim 2023	111.590	89.143	76.460
IV trim 2022	101.809	83.695	73.628
IV trim '23 - IV trim '22	+9,6%	+6,5%	+3,8%
I-IV trim '23 - I-IV trim '22	+10,2%	+5,4%	+3,0%

Fonte: Istat

IMAGOECONOMICA

In banca. Risparmio ai minimi per le famiglie italiane

Ritaglio stampa ad uso esclusivo del destinatario, non riproducibile

L'ITALIAN SCIENTISTS ASSOCIATION DONA A MELONI IL SUO MANIFESTO

"Scienza e partiti devono dialogare"

Scienza e politica devono dialogare sempre di più. Questo il messaggio lanciato dalla premier Giorgia Meloni all'evento "La Scienza al centro dello Stato" proposto dalla Italian Scientists Association. «L'ambizione della conoscenza, ma anche gli interrogativi sull'uso del potere che da quella conoscenza può derivare, l'angoscia di quella responsabilità porta con sé. Sono problemi che lo scienziato non può e non deve affrontare da solo, ma con chi ha la responsabilità delle scelte, la politica», ha detto la premier. Che poi ha parlato anche delle grandi prospettive della ricerca italiana, in particolare della «possibilità di produrre in un futuro non così lontano energia pulita e illimitata dal nucleare da fusione» L'incontro, al quale hanno partecipato i ministri dell'Università e Ricerca, Anna Maria Bernini, e della Salute, Orazio Schillaci, con il divulgatore Alberto Angela, è stata l'occasione per presentare il "Manifesto della scienza" redatto dall'Isa, consegnato oggi alla stessa premier e ai due ministri. «Gli obiettivi sono sostenere la centralità della scienza e del metodo scientifico, nello stesso tempo di avviare un dibattito che porti alla creazione di tavoli tematici e l'istituzione di un Ufficio scientifico e tecnologico che fornisca supporto alla presidenza del Consiglio in alcuni ambiti strategici», ha detto il presidente dell'Isa Antonio Felice Uricchio. R.I. —

© RIPRODUZIONE RISERVATA

Antonio Felice Uricchio

LA SANITÀ

Schillaci: "Nessun taglio" Ma i numeri non tornano

RIGATELLI, RUSSO

Dopo l'appello degli scienziati contro il definanziamento del Ssn che fa allungare le liste di attesa discriminando chi non può aggirarle pagando il privato, prima la premier e poi Schillaci controbattono sciorinando i numeri in crescita dei finanziamenti pubblici per la sanità. Pompandoli però più di quanto qualche obbligatoria sottrazione non dica. – PAGINE 12 E 13

Sanità il bluff dei conti

Schillaci al contrattacco: "L'esecutivo non ha mai stanziato così tanti soldi"
Ma i numeri non tornano, il finanziamento rispetto al Pil scende dello 0,2%

Il ministro della Salute "Non abbiamo tempi certi sulle liste d'attesa ma abbiamo un piano"

In via di definizione un algoritmo che calcoli l'effettivo fabbisogno del personale

IL RETROSCENA

PAOLO RUSSO
ROMA

Dopo l'appello degli scienziati contro il definanziamento del Ssn che fa allungare le liste di attesa discriminando chi non può aggirarle pagando il privato, prima la premier e poi Schillaci provano a controbattere sciorinando i numeri in crescita dei finanziamenti pubblici per la sanità. Pompandoli però più di quanto qualche obbligatoria sottrazione non dica. Partecipando a un evento sulla sanità organizzato da Forza Italia ieri il ministro della Salute ha ribattuto alle accuse affermando che «il governo ha aumento le risorse per il fondo sanitario nazionale raggiungendo cifre mai viste in passato». E i numeri sciorinati il giorno prima anche da Giorgia Meloni sembrano dargli ragione. Salvo poi scoprire che dietro quelle cifre in crescita vertiginosa c'è il trucco. «Solo con l'ultima legge di bilancio ci sono 3 miliardi in più nel 2024, 4 nel 2025, 4,2 nel 2026». Peccato però che le cifre non vadano sommate perché si riferiscono non all'aumento anno per anno ma alla crescita rispetto al 2023. E infatti il fondo passa dai 134 miliardi del 2024 a 135,4 l'anno successivo e a 135,6 nel 2026. Insomma i soldi in più per i prossimi due anni sono appena 2,6 miliardi. Non a caso la quota di finanziamento pubblico rispetto al Pil invece di salire scende dal 6,4 al 6,2%. E quando Schillaci e Meloni gonfiano il petto parlando di 3 miliardi in più per l'anno in corso, omettono di dire che di quella cifra 2,4 miliardi sono da accantonare per il rinnovo del contratto di medici e infermieri, mentre 520 milioni sono assegnati ai privati per implementare l'offerta di prestazioni con l'obiettivo di abbattere le liste di attesa. Che a tre mesi abbondanti dal varo della manovra restano ancora lunghissime in larga parte d'Italia come documentato dalla nostra inchiesta di martedì. Ne è consapevole il governo che con la premier Meloni, il vice Tajani e lo stesso Schillaci preannuncia a breve un nuovo Piano per abbatterle. L'obiettivo è arrivare prima delle Wuropee di giugno a un decreto legge che metta sul piatto altri 600 milioni per acquistare ancora una volta prestazioni dai privati convenzionati o dagli stessi medici e tecnici sanitari pubblici. Magari

Ritaglio stampa ad uso esclusivo del destinatario, non riproducibile

per far lavorare tac e risonanze anche la sera e tenere aperti gli ambulatori un po' più a lungo di quanto non avvenga oggi, dove il 42% degli specialisti ambulatoriali delle Asl non visita più di 10 ore a settimana.

Come ha spiegato Schillaci i soldi però non verranno distribuiti a pioggia tra le Regioni, che all'ultima tornata sono state capaci di non spendere 160 dei 500 milioni loro assegnati per accorciare i tempi di attesa. «Oggi sembrerà assurdo ma non abbiamo tempi certi sulle liste di attesa. Per questo stiamo definendo un sistema di monitoraggio puntuale in modo da sapere in quale ambito effettivamente intervenire», ha detto Schillaci.

Ma certo è che i soldi da soli non bastano se manca poi il personale. E qui il ministro anticipa che a breve arriverà «l'abolizione dell'anacronistico tetto di spesa per le assunzioni», quello che vincola le regioni a non andare oltre quanto speso nel 2004 diminuito per di più dell'1,4%. Ma anche qui niente liberi tutti. Perché è vero che mancano almeno 10mila infermieri, ma il numero di medici per posto letto è persino sotto la media Ue, solo che sono distribuiti male. Perché in alcuni reparti c'è un tasso di occupazione dei letti che arriva al 250% mentre in altri, anche nello stesso ospedale, tre letti su quattro restano vuoti. Per questo l'Agenas insieme all'Economia sta mettendo a punto un algoritmo che calcoli l'effettivo fabbisogno del personale non in base al numero di letti ma a quello dei ricoveri e della loro complessità.

Una rivoluzione alle quale Schillaci vorrebbe affiancarne un'altra, che riguarda l'appropriatezza prescrittiva. Perché è indubbio che dietro le liste di attesa ci sono anche molti accertamenti inutili. Prescritti più che per necessità per difendersi da eventuali cause sanitarie. Un problema che da un lato il governo sta cercando di risolvere con la riforma della colpa medica, che dovrebbe consentire di perseguire solo la colpa grave e il dolo. Dall'altro però Schillaci vuole fornire ai medici delle linee guida sui percorsi di cura adeguati, alle quali si dovranno uniformare, limitando così uno spreco che secondo il Ministero ci costa 10 miliardi l'anno. Schillaci ha già affidato il compito all'Istituto superiore di sanità. Un tentativo che fu già tentato anni fa dall'allora ministra Lorenzin. Che emanò le linee guide per decreto. Salvo poi doverlo rimettere nel cassetto intimorita dalla rivolta dei medici. Chissà se il tentativo di Schillaci avrà miglior sorte. —

© RIPRODUZIONE RISERVATA

Su La Stampa

In questi giorni su *La Stampa* l'inchiesta sullo stato della sanità in Italia. Dopo l'appello firmato da 14 luminari del settore per provare a salvare il sistema sanitorio italiano, ieri l'approfondimento sulla situazione a livello territoriale con la protesta delle Regioni a causa delle tante promesse non mantenute

Sanità
Regioni in rivolta
Le promesse (tradite) della politica

LE STORIE

Emanuel Prenga

Duemila euro per iscriversi al Ssn a 24 anni resta senza medico di base

BARBARA MORRA
FOSSANO

Da 387 euro l'anno a 2000. È l'aumento previsto dalla Finanziaria per l'iscrizione al Servizio sanitario nazionale da parte di alcune categorie di stranieri immigrati. La modifica alla legge è arrivata come una doccia fredda per Emanuel Prenga 24 anni, albanese che da dieci anni vive in Italia.È affetto da una grave disabilità che non gli permette di lavorare: un problema alle gambe e un deficit cognitivo lo costringono a spostarsi su una sedia a rotelle e tra poco dovrà subire un importante intervento chirurgico.

Abita a Fossano nel condominio solidale "Divina provvidenza" della Comunità Papa Giovanni XXIII, un edifico che ospita quaranta persone in un ambiente di sostegno reciproco. I 2000 euro per pagarsi il medico di base non se li può permettere con la sola pensione di invalidità e gli è garantita soltanto l'urgenza attraverso il pronto soccorso. Eppure l'articolo 32 della Costituzione garantisce cure gratuite agli indigenti.

Il suo caso è stato sottoposto di recente alla ministra per le disabilità Alessandra Locatelli, in visita a Fossano proprio nel condominio solidale. Il padre affidatario, Maurizio Bergia, esponente della Papa Giovanni XXIII ha raccontato alla rappresentante del governo la situazione di Emanuel in cui, da inizio 2024, si trovano molti altri stranieri. L'associazione ha anche consegnato alla ministra una bozza di emendamento alla legge.

«La pensione che riceve Emanuel – spiega Bergia - è una cifra del tutto insufficiente per coprire le sue necessità: non può restare senza medico di base, a luglio dovrà essere operato».

Il problema riguarda i titolari di alcune tipologie di permesso di soggiorno, tra cui il personale religioso, gli studenti, i giovani arrivati in Italia alla pari per uno stage, chi ha chiesto residenza elettiva come alcune persone disabili o inabili al lavoro. —

© RIPRODUZIONE RISERVATA

Pierluigi Bartoletti

"Prescrivo visite ai miei pazienti che non riescono più a prenotare"

ROMA

«Dotto' non è che le analisi non le ho volute fa, ma lei mi ha detto di tornà a studio dopo due mesi e il Cup mi prenotava molto più in là. Io soldi per pagarmele non ce l'ho proprio». Pierluigi Bartoletti, medico di famiglia, per far capire cosa significa seguire dei pazienti nella sanità imbrigliata nelle liste di attesa imita il romanesco che domina nel suo studio a Tor Pignattara, periferia di Roma est. «Seguo 1.400 assistiti, molti sono fragili e con più patologie. Questa è una zona dove il disagio sociale è forte ed incide inevitabilmente sulla salute. E i problemi si aggravano quando la maggior parte delle persone non ha i soldi per aggirare le liste di attesa pagando dal privato, così malattie curabili rischiano di diventare croniche o di degenerare in peggio», spiega senza tanti giri di parole, prima di fare un confronto con il passato. «Rispetto al dottor Terzilli di Alberto Sordi i medici sono diminuiti, ma è aumentata la strumentazione diagnostica». Per contrastare almeno in parte questo cortocircuito servirebbe un po' di buona organizzazione. «Nel mio studio ad esempio eseguo accertamenti di primo livello, come l'elettrocardiogramma. Prestazioni che se fosse possibile ottenere in tutti gli studi finirebbero per snellire non poco i tempi di attesa», racconta Bartoletti. Che poi prosegue: «L'altro giorno avevo qui un paziente diabetico che doveva controllare se avesse un ispessimento della carotide o delle placche generate dalla malattia. Gli ho fatto un'ecografia in studio e ho risolto senza metterlo in fila. Il problema è quando devo rinviare al Cup i pazienti che devono essere sottoposti ad accertamenti più complessi, con tempi di attesa spesso incompatibili con la loro malattia. Oggi un paziente mi ha detto che gli hanno dato appuntamento tra sei mesi per un ecocardiogramma».

Però anche per gli esami più avanzati i tempi si potrebbero accorciare, secondo Bartoletti, «creando una rete tra ospedale e medicina del territorio», in modo da consentire ai medici di base di prenotare quelle prestazioni troppo spesso negate. PA.RUS. —

© RIPRODUZIONE RISERVATA

I numeri Orazio Schillaci, ministro della Salute: i numeri sciorinati per rispondere alle critiche in realtà non convincono

MAURO SCROBOGNA / LAPRESSE

L'INTERVISTA

DS10239 DS10239

Ilaria Capua

"Il debito pubblico ci schiaccia la politica ragioni sulle priorità"

La virologa: "Dopo aver magnificato gli eroi della pandemia ora bisogna investire Per prevenire un nuovo incubo serve un approccio circolare al tema della salute"

FRANCESCO RIGATELLI

«Non smettiamo di credere nel Servizio sanitario, ma serve un nuovo approccio». Ilaria Capua, da poco senior fellow di Salute globale alla Johns Hopkins University di Bologna, forte di una lunga esperienza in Florida, interviene sui tagli alla sanitá.

Cominciamo dal suo spettacolo scientifico con Lodo Guenzi, che il 20 aprile sarà a Torino. Perché è dedicato a *Le parole della salute circolare*?

«La salute circolare è un progetto che ho iniziato a sviluppare prima della pandemia e dopo sono ancora più convinta che serva una nuova prospettiva. Acqua, aria, terra e fuoco governano ancora il mondo, come dicevano gli antichi greci, e noi siamo dipendenti dalla qualità degli elementi che ci circondano. Parlare di salute oggi vuol dire affrontare un tema ampio e la ricerca sta all'incrocio tra tante materie e professioni biomediche. Con l'aumento della conoscenza e della complessità bisogna aprirsi ad altre discipline. Per limitare i focolai di Dengue, per esempio, occorrono forti disinfestazioni contro la zanzara tigre, uso di repellenti e limitazione d'acqua in balconi e giardini. Serve una collaborazione tra istituzioni e cittadini. Altro fenomeno è l'antibiotico-resistenza, che provoca infezioni ospedaliere causate da batteri più forti perché capaci di neutralizzare gli antibiotici. Occorre dunque che tutti non buttino i farmaci nei rifiuti o nel wc, ma li smaltiscano in maniera adeguata. E l'antibiotico va usato con parsimonia e solo sotto controllo del medico o del veterinario».

La pandemia è finita?

«È finita la fase di attacco e siamo adesso nella fase di endemizzazione. Il virus è ben diverso da quello originale e noi siamo protetti. Per ora il Sars-Cov-2 è stato messo in un recinto e con gli strumenti che abbiamo sappiamo tenerlo sotto controllo. Cosa farà in futuro non si sa. In generale però più i virus circolano e più si attenuano».

Ora è davvero simile all'influenza?

«Se devo dire la verità io ho sempre sottolineato le similitudini. Se non lo fosse stato avremmo avuto conseguenze ancora più gravi. Se mai è sbagliato banalizzare l'influenza. Un conto è il raffreddore, un altro l'influenza. Solo che per l'influenza avevamo i vaccini, per il Covid no. È vero peró che il Sars-Cov-2 ci dà sempre nuove sorprese come il Long Covid, che per chi ce l'ha è un problema serio: ci sono persone che non sono tornate mai come prima».

Teme altre pandemie?

«Il pianeta è un sistema chiuso, senza tubo di scappamento e le azioni negative nei suoi confronti ci tornano indietro. Le pandemie avvengono a intervalli regolari. Il lasso di tempo tra le ultime è stato di massimo 40 anni e minimo 11».

Sarà la cosiddetta malattia X?

«Sì, sarà un patogeno sconosciuto a carattere pandemico di cui abbiamo già alcuni sorvegliati speciali come i virus influenzali, i coronavirus e i filovirus».

Per prevenirla servono investimenti nella salute circolare?

«Certo e delle politiche che guardino al futuro tenendo conto che prima o poi succederà. Bisogna mantenere un certo di livello di preparazione, soprattutto sul rapporto uomo-animale».

E un piano pandemico pronto?

«Sì e le risorse di mascherine e protezioni almeno per proteggere le persone in prima linea».

Quanto è preoccupante la Dengue in Italia?

«Se non si fa la lotta alle zanzare il contagio potrebbe allargarsi».

E il vaccino?

«In questo momento va fatto solo da chi va nelle zone infette come il Sudamerica. La maggioranza delle forme sono simil influenzali, ma ci possono essere casi anche gravi. Fin quando si hanno la febbre e i sintomi poi se si viene punti si può contagiare. Sempre e solo tramite la zanzara tigre».

Condivide l'appello degli scienziati per salvare il Servizio sanitario?

«Quello dei tagli alla sanità non è un fenomeno solo italiano, ma dopo che abbiamo giustamente magnificato gli eroi della pandemia sarebbe logico promuovere un potenziamento della sanità. Bisognerebbe investire per farla diventare più agile e non è successo. Un vero controsenso, anche perché non premia chi ha rischiato grosso. L'appello dunque mi pare molto giustificato».

C'è qualcosa che importerebbe del sistema americano?

«La sanità Usa è quasi completamente privata con conseguenze inique. Senza assicurazione non si entra in ospedale. Un sistema molto diverso dal nostro, che non auguro all'Italia di copiare. Nonostante la spesa

sanitaria americana sia più alta poi garantisce livelli di cura inferiori. Il Covid per esempio ha colpito fortemente gli Usa».

In Italia bisogna riequilibrare il rapporto pubblico-privato?

«Credo che il problema dell'Italia sia il debito pubblico. Sanità e scuola soffrono, ma i soldi non ci sono. Sta alla politica ragionare bene sulle priorità, nel mentre il privato fa il suo mestiere e tampona situazioni altrimenti gravi, anche grazie alle convenzioni».

Lei con la politica ha chiuso?

«Sono passati dieci anni da quando mi è stata strappata la reputazione per accuse ingiuste come il traffico di virus per cui ho rischiato l'ergastolo. Mi sono dimessa dal Parlamento dove ero entrata su richiesta di Mario Monti e sono andata a vivere negli Stati Uniti. Mi sento dunque di averci provato e di aver già dato». —

© RIPRODUZIONE RISERVATA

I pericoli in vista

Tra i sorvegliati speciali ci sono virus influenzali coronavirus e filovirus

La febbre Dengue

Se non si fanno per tempo le disinfestazioni i contagi aumenteranno

ANSA/ CIRO FUSCO

L'ASSALTO ALLA MAR JONIO

Ecco in azione i bounty killer libici assoldati dall'Italia

LUCA CASARINI A PAGINA 2

L'ASSALTO DELLA LIBIA ALLA MAR IONIO

GLI ABBIAMO TOLTO LA PREDA E LORO SPARAVANO FURIOSI!

Il governo italiano ha ingaggiato le guardie libiche per intercettare e affondare o catturare i profughi. Li pagano per questo. I sicari costano

Luca Casarini* ★

Ahmed, che è un nome di fantasia, si è tuffato due volte. Prima dalla motovedetta dei miliziani libici che lo avevano catturato e stavano per deportarlo nuovamente all'inferno, come agli altri cento, tenuti calmi a cinghiate seduti a prua. E poi anche dal gommone che l'aveva ripescato, sempre dei libici, scesi in mare per affrontare direttamente i soccorritori di Mare Jonio, impegnati in una operazione di salvataggio di un'altra imbarcazione. Ahmed ce l'ha fatta. Ha raggiunto il mezzo di soccorso di *Mediterranea*, e stretto alle braccia dei soccorritori si è catapultato dentro, finalmente tra persone normali, che in mare aiutano, non sparano.

I miliziani della "Fezzan", la motovedetta classe "Corrubia" un tempo in dotazione alla nostra Guardia di Finanza e donata dal governo italiano alla Libia, erano a "caccia" dal mattino. Loro sono pagati per farlo. Devono coprire un'area di trecento chilometri quadrati di mare, la "zona SAR libica", e catturare e deportare i profughi e richiedenti asilo che tentano di scappare dalla Libia verso le coste italiane ed europee.

Le "regole di ingaggio", come si è visto anche questa volta, non si soffermano troppo sul "come". Impedire che arrivino, così come prevede la linea politica europea con l'Italia in testa, può significare anche farli sparire in mare. Farli affogare, affondando i barchini e i barconi, oppure, che dà meno nell'occhio, rinchiuderli dentro dei campi di detenzione che sono veri e propri lager, con stupri sistematici di donne e bambine, sventrate dalla furia di guardiani che si imbottiscono di viagra e cocaina e poi diventano belve. Il "sistema Libia", l'altro giorno, a 95 miglia di distanza dal porto di Tripoli, ha svelato le sue vere e complete sembianze. Un sistema criminale, ideato per rendere inservibili sia la Convenzione di Amburgo sul soccorso in mare, sia quella di Ginevra sul divieto di respingimenti di massa di donne, uomini e bambini. L'obiettivo, dichiarato esplicitamente dalla presidente del consiglio in carica, e appoggiato dall'intera Unione Europea, è quello di "ridurre gli arrivi". Via mare e via terra. Come si fa a ridurre gli arrivi se le persone continuano, irriducibilmente, a voler giungere da posti diventati ormai invivibili? Si riducono le persone che arrivano vive. Poi, come ricordava il Ministro Piantedosi con i cadaveri che ancora venivano restituiti dal mare a Steccato di Cutro, il messaggio va lanciato: "è questa la fine che fate, se provate a fuggire dai vostri campi di concentramento in Siria, in Libia, in Grecia".

Le raffiche di Kalasnichov prima in aria, e poi contro soccorritori e naufraghi in mare, hanno squarciato il velo dell'ipocrisia. Quale "guardia costiera" spara in mare contro chi sta salvando o contro chi sta annegando? Solo quella finta, che usa un travestimento confezionato in Europa, per agire da polizia illegale di frontiera. Il "sistema" ha bisogno di una "narrazione" per coprire gli aspetti più truci, disumani. La prima è stata quella che con il fiume di milioni di euro conferiti alla Libia "per il controllo delle coste", si sarebbe smantellata la rete delle mafie che hanno in mano il traffico di esseri umani. Talmente falso questo, che nemmeno uno straccio di finte elezioni si è riusciti ad avere in Libia in questi anni. Le mafie invece, basate su clan familiari e su milizie armate che si vendono al miglior offerente dal dopo Gheddafi, si sono prese direttamente il governo. Trabelsi, attuale ministro degli interni libico, è segnalato persino dagli USA come uno dei trafficanti più "intraprendenti" dello scenario. Faceva il camionista in Jhamairia. Poi è diventato commerciante di pterolio, gas e esseri umani. Adesso è l'uomo forte del governo libico. Bija, uno che la motovedetta "Fezzan" la

Ritaglio stampa ad uso esclusivo del destinatario, non riproducibile

conosce bene, è un ricercato. Non solo dal Tribunale Penale Internazionale, ma anche dalle autorità italiane. Il Tribunale lo cerca per i crimini che ha commesso, l'Italia, sin dai tempi della riunione segreta a Mineo, in Sicilia, perché con il suo piccolo esercito di Zawhia, può garantire che la cosidetta "guardia costiera libica" funzioni. Non è un caso che questo ricercato personaggio, ricopra il ruolo di "ufficiale" proprio della "Lybian Coast Guard. E dunque, il "sistema Libia", per coprire la sistematica violazione dei diritti umani, aveva bisogno di una "zona" dove poter operare. Ed ecco, studiata dai tecnici di Minniti, l'auto-attribuzione della "responsabilità" dei libici su un'area di mare immensa.

Responsabilità su che cosa? La trama infinita delle pastoie burocratiche che hanno consentito in questi anni di riempire di milioni di euro dei miliziani per pagare il loro sporco lavoro, aveva bisogno di un nodo iniziale. La "zona SAR" lo è stato. Quella in cui si è imbattuta la nave del soccorso civile Mare Jonio, gestita da Mediterranea, e unica della flotta civile ad avere bandiera italiana, era una operazione di cattura e deportazione di profughi, coordinata dalle forze armate maltesi per via aerea e messa in atto dalle milizie libiche finanziate anche dall'Italia. L'assetto militare aereo AS1227 indicava alla "Fezzan", numero ottico 658, le posizioni delle barche di migranti in fuga. La motovedetta ne ha intercettate due su tre. La terza non sono riusciti perché i soccorritori di *Mare Jonio* sono arrivati prima. Ecco perché, difronte alla determinazione e alla capacità operativa dei rescuers di Mediterranea, hanno aperto il fuoco. Hanno perduto una "preda", che in tempi come questi, di grande pressione di chi li paga per fermare esseri umani in ogni modo, non è cosa positiva per loro. Il "Piano Mattei", quello propagandato dalla Meloni, non è gratis. E qui, i banditi arruolati dal nostro paese, hanno rischiato di perdere il "premio produttività". Ahmed, e altri 55 ce l'hanno fatta. Siria, Camerun, Bangladesh, Egitto…varia umanità, piena di speranze, di sogni, di paura. Ma ora sono in salvo, al sicuro. Come i soccorritori. In mezzo a questa fogna, fatta di doppi, tripli giochi sulla pelle dei più deboli, ci vuole qualcuno che dica di no. Quel famoso "granello di sabbia". Sabbia di Cutro, sabbia di Lampedua. E quel tuffo, due volte, verso la libertà.

Capo missione della Mar Jonio

Ritaglio stampa ad uso esclusivo del destinatario, non riproducibile