Rassegna del 20-03-24

			PRIME PAGINE		
20/03/24	**Avvenire**	**1**	Prima pagina	...	1
20/03/24	**Corriere della Sera**	**1**	Prima pagina	...	2
20/03/24	**Domani**	**1**	Prima pagina	...	3
20/03/24	**Foglio**	**1**	Prima pagina	...	4
20/03/24	**Giornale**	**1**	Prima pagina	...	5
20/03/24	**Il Fatto Quotidiano**	**1**	Prima pagina	...	6
20/03/24	**Manifesto**	**1**	Prima pagina	...	7
20/03/24	**Repubblica**	**1**	Prima pagina	...	8
20/03/24	**Secolo XIX**	**1**	Prima pagina	...	9
20/03/24	**Sole 24 Ore**	**1**	Prima pagina	...	10
20/03/24	**Stampa**	**1**	Prima pagina	...	11
			LEGACOOP		
20/03/24	**Resto del Carlino Speciale Distretti**	**25**	Imprese unite Il settore traina la svolta 'green'	...	12
20/03/24	**Sole 24 Ore**	**19**	Cancellate 24.557 cooperative	...	14
			WEB		
19/03/24	**AGENPARL.EU**	**1**	IL COMUNE COMUNICA - rinnovo del CCNL dei lavoratori delle cooperative sociali: ieri l'avvio del tavolo di lavoro promosso dall'assessorato al Welfare con Legacoop e Confcooperative - Agenparl	...	15
19/03/24	**NTPLUSLAVORO.ILSOLE24ORE.COM**	**1**	Vigilanza privata (istituti) | NT+ Lavoro	...	20
19/03/24	**TPI.IT**	**1**	Al via la Scuola per la giustizia sociale e ambientale del Forum DD	...	22
19/03/24	**VITA.IT**	**1**	Cooperazione culturale e sociale insieme per un nuovo benessere - Vita.it	...	24
			TERRITORI		
20/03/24	**Alto Adige**	**6**	Modelli cooperativi per studenti di unibz	...	30
20/03/24	**Arena**	**9**	Risorse e formazione per l'imprenditoria under 35	*Va.Za.*	31
20/03/24	**Centro Teramo**	**20**	Le vongolare si fermano per 45 giorni dal 1° aprile - Si ferma la pesca alle vongole: barche in porto un mese e mezzo	*Gervasini Stefania*	32
20/03/24	**Corriere del Trentino**	**6**	Raccolta fondi, 62mila euro per progetti di reinserimento	*Biasioli Chiara*	34
20/03/24	**Corriere del Veneto Venezia e Mestre**	**5**	Granchio blu, moratoria per i mutui dei pescatori - Granchio blu, c'è il decreto moratoria di due anni per i mutui dei pescatori	*Celeghin Natascia*	35
20/03/24	**Corriere Romagna di Ravenna Faenza-Lugo e Imola**	**26**	Bolkestein, la cooperativa bagnini in campo per sostenere gli associati	*Previato Massimo*	38
20/03/24	**Corriere Romagna Economia&Business**	**5**	Comunità energetiche, tra i progetti anche le Diocesi di Rimini e Faenza-Modigliana - Comunità energetiche, il 10% in Romagna	*Tarroni Andrea*	39
20/03/24	**Corriere Romagna Economia&Business**	**5**	Le Diocesi di Rimini e Faenza-Modigliana vicine al traguardo per sostenere nuove opere solidali	...	41
20/03/24	**Corriere Romagna Rimini**	**11**	Taxi, altre 14 licenze Presto il bando per l'assegnazione	*Cespi Adriano*	42
19/03/24	**Gazzetta d'Alba**	**21**	Alcuni eventi saranno al castello di Roddi	*E.R.*	43
19/03/24	**Gazzetta d'Alba**	**15**	Giulio, che è diventato uomo	*Re Valerio*	44
19/03/24	**Gazzetta d'Alba**	**52**	L'allevamento, una lotta con i costi alle stelle	*D.Ba.*	46
19/03/24	**Gazzetta d'Alba**	**28**	L'artistico Pinot Gallizio dedica l'assemblea d'istituto all'autismo con le esperte Luino e Red Fryk Hey	*I.G.*	48

19/03/24	**Gazzetta d'Alba**	**17**	Salute mentale: sofferenza, ma non allerta collettiva	*Aria Roberto*	49
19/03/24	**Gazzetta d'Alba**	**14**	Un sogno ct iamato Ferrero	*Rossanino Elisa*	50
20/03/24	**Gazzettino**	**11**	Granchio blu, decreti per l'emergenza: moratoria sui mutui e contributi pagati	*Crema Maurizio*	52
20/03/24	**Gazzettino Rovigo**	**9**	Biblioteca: duemila presenze in tre mesi	*Cavallini Jacopo*	54
20/03/24	**Gazzettino Rovigo**	**9**	L'inesauribile forza e amore delle donne nelle associazioni e nel volontariato	*Garbo Alessandro*	55
20/03/24	**Gazzettino Rovigo**	**8**	Open day per genitori al nido di Bornio	*Fuso Enzo*	56
20/03/24	**Gazzettino Venezia**	**14**	Non ci sono bagnini A rischio il via alla balneazione sulle spiagge	*Babbo Giuseppe*	57
19/03/24	**Giornale di Vimercate**	**53**	Eletto il nuovo Comitato MB di Confcooperative	*...*	59
19/03/24	**Giornale di Vimercate**	**30**	Giù le tariffe al parcheggio della stazione Incassati 200mila euro dalle strisce blu	*...*	61
20/03/24	**Giorno Milano Metropoli**	**5**	La testimonianza di due famiglie «Bisogna fermare questi aumenti o rinunceremo ad essere assistiti»	*Anastasio Giambattista*	62
20/03/24	**Giorno Milano Metropoli**	**4**	L'onda lunga dei tagli sulla disabilità - Sos assistenza domiciliare Indietro tutta sulla disabilità Dalla Regione al caso Cinisello Meno contributi e più spese	*Anastasio Giambattista*	64
20/03/24	**Giorno Milano Metropoli**	**23**	Una pietra d'inciampo per Aldo II partigiano operaio che non tornò	*Lana Laura*	66
20/03/24	**La Notizia**	**15**	Punto di vista - Lo sviluppo del Terzo settore e le sue criticità	*Cioffi Franco*	67
20/03/24	**L'Edicola del Sud Taranto**	**21**	Festa dei papà al parco di Lulù Le favole raccontate dai detenuti	*V.Ric.*	68
06/03/24	**Mercoledi'**	**18**	Santena Consiglio per parlare di «Cer»	*...*	69
20/03/24	**Nazione Firenze**	**9**	Cooperative fallite, le repliche della difesa Renzi «Tiziano estraneo, sarà assolto anche questa volta»	*ste.bro*	70
20/03/24	**Nazione La Spezia**	**3**	Sforzo congiunto - Museo Tecnico Navale, si cambia In corsa una cordata tutta spezzina. Commissione al lavoro sui requisiti	*Vcg*	71
20/03/24	**Nuova Ferrara**	**8**	Accordo siglato all'Idealservice su turni e vestizione - Idealservice, accordo sindacale su turni e tempi di vestizione	*Balboni Stefano*	73
20/03/24	**Nuova Ferrara**	**26**	L'emergenza Granchio blu Ecco gli aiuti ai pescatori - Dai mutui ai fondi per i pescatori Granchio blu, il governo risponde	*Bova Annarita*	75
20/03/24	**Nuova Ferrara**	**27**	Niente vongole, si va per mare E il coraggio viene premiato	*Romagnoli Katia*	78
19/03/24	**Nuova Provincia (Asti)**	**3**	Fondazione Cassa di risparmio da questi 36 nomi uscirà, il nuovo Consiglio	*f.La.*	80
20/03/24	**Nuova Venezia - Mattino di Padova - Tribuna di Treviso**	**11**	Crisi della pesca: per 24 mesi mutui agevolati - Crisi del granchio blu, moratoria di 24 mesi sui mutui alle imprese	*Licci Sabina*	81
19/03/24	**Piazza Grande**	**20**	Bruciare o non bruciare?	*Formento Roberto*	83
19/03/24	**Piazza Grande**	**22**	FRABOSA SOTTANA Progetto "Crescendo" con i ragazzi delle scuole	*...*	86
19/03/24	**Piazza Grande**	**17**	La Madonnina dei dolori	*...*	87
19/03/24	**Piazza Grande**	**22**	Proseguono gli incontri per "Crescere comunità insieme"	*...*	88
20/03/24	**Quotidiano di Bari**	**3**	Rinnovo del Ccnl dei lavoratori delle cooperative sociali	*...*	90
20/03/24	**Quotidiano di Bari**	**3**	Rinnovo del Ceni dei lavoratori delle cooperative sociali	*...*	91
20/03/24	**Repubblica Firenze**	**11**	"Troppi cormorani in laguna ora un piano di abbattimento"	*Lenoci Antonio*	92
20/03/24	**Resto del Carlino Cesena**	**11**	Le 500 aziende Top della Romagna Ecco le strategie per la crescita	*Pancari Martino*	93

20/03/24	**Resto del Carlino Ferrara**	**20**	Granchio blu, sgravi e contributi ai pescatori come in agricoltura - «Granchio blu, stessi aiuti dell'agricoltura»	*Franzoni Valerio*	96
20/03/24	**Resto del Carlino Ravenna**	**20**	«Un Piano industriale per aiutare i bagnini»	*Bedeschi Ilaria*	98
20/03/24	**Resto del Carlino Reggio Emilia**	**10**	Coop sociale Progetto crescere «Da trent'anni siamo al lavoro sulle fragilità delle persone»	*...*	99
20/03/24	**Resto del Carlino Rimini**	**9**	Nuove licenze per Taxi Il Comune tira dritto, si discute sulle tariffe	*...*	100
20/03/24	**Resto del Carlino Speciale Distretti**	**17**	Sempre più difficile trovare personale «Più formazione sul territorio»	*m.m.*	101
20/03/24	**Secolo XIX La Spezia**	**29**	Riapre negozio alimentari nel centro di Castelnuovo: «Grazie a tutti gli abitanti»	*Agp*	102
20/03/24	**Secolo XIX Levante**	**29**	Made in Italy a Zanzibar	*Pastorelli Paola*	103
20/03/24	**Secolo XIX Savona**	**27**	Ideal Service, sotto sequestro il deposito dei rifiuti di Cairo	*L. r.*	105
20/03/24	**Stampa Cuneo**	**31**	Alla conta in Crc L'attacco a Borgna in Consiglio a Cuneo - Crc, le nomine di Mondovì Confindustria e artigianato	*P.s.*	106
20/03/24	**Stampa Novara-Vco**	**43**	Verbania Un «safari alpino» in Valgrande sulle tracce delle aquile in migrazione	*B.arc.*	108
20/03/24	**Stampa Savona**	**37**	Ideal Service, sotto sequestro il deposito dei rifiuti di Cairo	*L. B.*	109
			SCENARIO POLITICO		
20/03/24	**Corriere della Sera**	**2**	Europee: FdI al 27%, Pd tallonato dal M5S Destre Ue in crescita, ma all'opposizione - Le destre avanzano	*Benedetto Renato*	110
20/03/24	**Corriere della Sera**	**3**	Fdl oltre il 26 per cento fissato dalla premier Il M5S «tallona» il Pd, Lega e Forza Italia sono ormai appaiate	*R. B.*	116
20/03/24	**Corriere della Sera**	**1**	La lite tra ex toghe e quei rischi per l'Antimafia - Dossier, lo scontro Laudati - Cafiero che mette a rischio la Procura antimafia	*Bianconi Giovanni*	118
20/03/24	**Corriere della Sera**	**7**	La Nota - Schieramenti attraversati dalle ambiguità anti Nato	*Franco Massimo*	120
20/03/24	**Corriere della Sera**	**5**	Mattarella: fermare i venti di guerra	*Breda Marzio*	121
20/03/24	**Corriere della Sera**	**4**	Meloni: Russia, voto farsa - «Invio di truppe? Noi contrari» E Meloni attacca il voto russo	*Galluzzo Marco*	122
20/03/24	**Giornale**	**6**	Bari, Piantedosi invia i commissari Il Pd insorge: «È un atto di guerra» - Piantedosi manda i commissari a Bari	*...*	124
20/03/24	**Giornale**	**1**	La nota - Meloni, fedeltà a Kiev «Niente escalation» - Meloni e la strategia del silenzio: Salvini non c'è, lei lo «omette»	*Signore Adalberto*	126
20/03/24	**Giornale**	**6**	L'analisi - L'azzardo dei centristi: a destra per finire a sinistra - L'istinto di sopravvivenza dei «centrini»: allearsi a destra per poi trattare a sinistra	*Minzolini Augusto*	127
20/03/24	**Giornale**	**1**	L'editoriale - Fini, Montecarlo e il fango di «Repubblica» - Fini-Montecarlo, così nacque lo scoop	*Sallusti Alessandro*	128
20/03/24	**Giornale**	**1**	Piccoli odiatori crescono - Il gesto choc al Senato: liceale mima una pistola puntata contro la Meloni	*Macioce Vittorio*	131
20/03/24	**Repubblica**	**10**	Attacco hacker a Meloni: violato il profilo social, è allarme - Hacker contro Meloni "Hanno messo a rischio la sicurezza nazionale"	*Foschini Giuliano - Ciriaco Tommaso*	133
20/03/24	**Repubblica**	**8**	Conte non molla Schlein ma vuole rialzare la voce Raggi valuta la scissione	*De Cicco Lorenzo*	135
20/03/24	**Repubblica**	**11**	Dossier, De Raho nel mirino della destra "Attaccano lui per colpire l'Antimafia"	*Foschini Giuliano - Tonacci Fabio*	137
20/03/24	**Repubblica**	**25**	Il punto - La corsa in tondo del Matteo furioso - La corsa in tondo del Salvini furioso	*Folli Stefano*	138
20/03/24	**Stampa**	**10**	Controlli incrociati e allarmi sugli hacker lo scudo del governo contro le cyber-spie	*Grignetti Francesco*	140

20/03/24	**Stampa**	**3**	Il retroscena -Russia, sgarbo di Salvini a Meloni - Lo sgarbo di Salvini	*Capurso Federico - Olivo Francesco*	142
20/03/24	**Stampa**	**4**	Il Taccuino - Quel dialogo tra premier e presidente	*Sorgi Marcello*	144
20/03/24	**Stampa**	**2**	L'appello alla pace di Mattarella con criteri di "giustizia ed equità"	*Magri Ugo*	145
20/03/24	**Stampa**	**2**	Meloni: "Mai truppe a Kiev Condanniamo le elezioni farsa nei territori ucraini occupati"	*Fra.Oli.*	146
			SCENARIO ECONOMICO		
20/03/24	**Repubblica**	**25**	Evitiamo i regali agli evasori - Evitare i regali agli evasori	*Cottarelli Carlo*	149
20/03/24	**Sole 24 Ore**	**2**	Intervista a Carlo Sangalli - «Nel 2024 territori da coinvolgere» - Sangalli: «Nel 2024 coinvolgere i territori e più formazione»	*Netti Enrico*	151
20/03/24	**Sole 24 Ore**	**6**	Intervista ad Alessio Butti - Intelligenza artificiale, i poteri a due agenzie - «Alle Agenzie di digitale e cybersecurity i poteri sull'intelligenza artificiale»	*Fotina Carmine*	152
20/03/24	**Sole 24 Ore**	**3**	Intervista ad Antonio Decaro - «Incentivi mirati alle realtà locali» - Decaro: «Incentivi a chi valorizza identità e produzioni locali»	*Viola Vera*	154
20/03/24	**Sole 24 Ore**	**2**	Negozi, patto contro le chiusure - Negozi in città, patto tra pubblico e privato contro le chiusure Perse 135mila attività	*E.N.*	155
20/03/24	**Stampa**	**21**	Confindustria chiude la porta a Gozzi "Gravi danni dalle pressioni dei suoi"	*Ferrari Gilda*	158
			UNIVERSITA' E RICERCA		
20/03/24	**Corriere della Sera**	**26**	Il corsivo del giorno - Il mercato internazionale delle false lauree	*Fregonara Gianna - Riva Orsola*	160
20/03/24	**Corriere della Sera**	**40**	Intelligenza amica	*Fregonara Anna*	161
20/03/24	**Corriere della Sera**	**33**	Più crescita con la diversità Aziende insieme per il futuro	*Nesi Virginia*	163
20/03/24	**Corriere della Sera**	**41**	Un confronto di idee tra cento super esperti	*Tuzii Veronica - A.Fr.*	165
20/03/24	**Corriere della Sera**	**20**	Uno su tre si sveglia prima delle cinque	*De Bac Margherita*	168
20/03/24	**Giornale**	**2**	Contestazioni e minacce degli antagonisti Pro Israele costretti a riunirsi in Prefettura	*Leardi Marco*	170
20/03/24	**Giornale**	**2**	I violenti fanno irruzione L'ateneo boicotta Tel Aviv	*Di Sanzo Domenico*	171
20/03/24	**Giornale**	**1**	La lobby radical scesa in guerra contro gli atenei telematici - La lobby «radical» sta boicottando L'università telematica	*Lottieri Carlo*	173
20/03/24	**Giorno**	**24**	Donne e finanza, lo sprint in ateneo «Un'alleanza con banche e aziende»	*Ballatore Simona*	175
20/03/24	**Giorno - Carlino - Nazione**	**10**	Intervista ad Anna Maria Bernini - La ministra dell'Università «Gli atenei sono spazi aperti. Ma i violenti vanno isolati, l'intolleranza è inaccettabile»	*Rosato Paolo*	176
20/03/24	**Libero Quotidiano**	**12**	Chi ha paura delle università telematiche	*Bassani Marco*	178
20/03/24	**Sole 24 Ore**	**27**	Nvidia e intelligenza artificiale, il nuovo chip non scalda Wall Street	*Simonetta Biagio*	180
20/03/24	**Sole 24 Ore**	**15**	Quattro sfide per gli atenei: competenza, libertà, inclusione, cura del sapere	*D'Alessandro Lucio*	182
20/03/24	**Sole 24 Ore**	**15**	Quei venti d'intolleranza che soffiano nei dintorni della Normale di Pisa	*Schiesaro Alessandro*	184
20/03/24	**Stampa**	**18**	Il commento - Se l'Università scarica Israele - Quegli atteggiamenti antisemiti	*Scaraffia Lucetta*	185
20/03/24	**Stampa**	**18**	Se l'Università scarica Israele - No al progetto con Israele L'Università di Torino si schiera con gli studenti	*Stamin Caterina*	186
			STUDI DI SETTORE		
20/03/24	**Avvisatore Marittimo**	**3**	Porti, il 2023 si chiude in rosso: addio a mezzo milione di container	*Quarati Alberto*	188
20/03/24	**Centro**	**3**	E costerà di più cucinare: l'olio di oliva sale a +46%	*m.p.*	190

20/03/24	**Il Nuovo Molise**	**8**	Il Molise butta via la meta' dell'acqua - Il Molise butta la metà dell'acqua	...	192
20/03/24	**Il Nuovo Molise**	**7**	Soccorso Bankitalia in Molise - Il soccorso Bankitalia in Molise	...	194
20/03/24	**Primo Piano Molise**	**6**	Servizio idrico, l'acqua costa meno che altrove ma la rete è un colabrodo - Canone idrico, in Molise si spende meno che nel resto d'Italia	...	197
20/03/24	**Secolo XIX**	**18**	Banda larga in Liguria, 198 i comuni cablati ma solo 36 connessi - Banda lenta. Liguria, connesso un comune su 5	*Menduni Marco*	199
20/03/24	**Secolo XIX**	**2**	Energia, ultimi sulle rinnovabili. Green deal ligure al rallentatore - Rinnovabili, la Liguria è ultima. Ora sale l'allarme delle imprese	*Margiocco Francesco*	201
20/03/24	**Secolo XIX**	**3**	Intervista a Simona De Iuliis «La ricetta? Mix equilibrato tra eolico e fotovoltaico»	*Gallotti Simone*	203
20/03/24	**Secolo XIX**	**2**	Intervista a Umberto Risso: «Serve la mappa delle aree idonee, ma lo Stato tarda a fornire i criteri»	*Ferrari Gilda*	204
20/03/24	**Secolo XIX**	**2**	Intervista ad Alessio Piana: «Entro l'anno il nuovo piano, però il territorio non ha pianure»	*Gil. F.*	205
20/03/24	**Secolo XIX**	**3**	Liguria - Quota di consumi energetici da rinnovabili	...	206
			AGROALIMENTARE		
20/03/24	**Corriere della Sera**	**35**	Sussurri & Grida - Granarolo, vendite su dell'8,2%	...	207
20/03/24	**Corriere della Sera**	**28**	Unilever, il Magnum in Borsa Ma taglia 7.500 posti di lavoro	*Bertolino Francesco*	208
20/03/24	**Il Fatto Quotidiano**	**2**	Agricoltura, ora Macron s'allinea a Tusk sul grano	*Borzi Nicola*	209
20/03/24	**Italia Oggi**	**25**	Agli agricoltori servono dati buoni e bravi gestori	...	210
20/03/24	**Italia Oggi**	**25**	Aiuto a cambiar trattore	*Ambrosoli Giorgio*	211
20/03/24	**Italia Oggi**	**22**	Birra nei prosit dei Vinitaly	*Settefonti Andrea*	212
20/03/24	**Italia Oggi**	**24**	Cadis cambia il dg	*Scarci Emanuele*	213
20/03/24	**Italia Oggi**	**26**	Clausola di reciprocità nelle regole del commercio internazionale	*Zanetti Anja*	214
20/03/24	**Italia Oggi**	**22**	Poltrone in erba	...	215
20/03/24	**Italia Oggi**	**28**	Ricavi record per Newlat, avanti con lo shopping	...	216
20/03/24	**Italia Oggi**	**23**	Risiko agricolo	...	217
20/03/24	**Italia Oggi**	**26**	Una Pac più semplice per tutti	...	218
20/03/24	**Italia Oggi**	**25**	Va schedato il grano sul mercato	*Centofanti Arturo*	219
20/03/24	**Sole 24 Ore**	**17**	Export alimentare italiano a quota 52 miliardi - Export alimentare a quota 52 miliardi: prossimo passo è superare la Francia	*Cappellini Micaela*	220
20/03/24	**Sole 24 Ore**	**17**	Il manifesto Danone premia i fornitori certificati per la parità	*Mi.Ca.*	222
20/03/24	**Sole 24 Ore**	**23**	Newlat, sul tavolo quattro dossier	...	223
20/03/24	**Sole 24 Ore**	**22**	Unilever vara lo spin off dei gelati e prepara un taglio di 7.500 posti	*Meneghello Matteo*	224
			COMMERCIO E DISTRIBUZIONE		
20/03/24	**Corriere della Sera**	**18**	Il business delle recensioni finte Amazon vince in Tribunale	*Ferrarelle Luigi*	225
20/03/24	**Mf**	**16**	Come cambiano il marketing e lo store fisico ai tempi dell'Ai - Il marketing al tempo dell'AI	*Galli Elena*	226
20/03/24	**Sole 24 Ore**	**2**	A Milano il retail rivive nelle piazze in scia ai piani di rigenerazione urbana	*Dezza Paola*	228
20/03/24	**Sole 24 Ore**	**3**	L'analisi - Una base per la rigenerazione - Dai distretti del commercio la spinta alla rinascita sociale	*Bonomi Aldo*	229
			CULTURA TURISMO E COMUNICAZIONE		
20/03/24	**Corriere della Sera**	**29**	Cairo, margini in crescita La7 quinta rete per ascolti	*Pica Paola*	230
20/03/24	**Corriere della Sera**	**36**	Cosa ho imparato da Aleichem	*Magris Claudio*	231
20/03/24	**Corriere della Sera**	**37**	Enzo Mari sbarca a Londra	*s.ba.*	233

20/03/24	**Corriere della Sera**	**37**	Giuseppe Prezzolini: a Roma il saggio del ministro Sangiuliano	*s.pe.*	234
20/03/24	**Corriere della Sera**	**37**	L'amore-mondo, Io e l'altro Così la poesia scopre la vita	*Cionfoli Francesco*	235
20/03/24	**Corriere della Sera**	**23**	Le prime pagine Il Corriere racconta - Dall'esordio alla pandemia ecco le prime pagine storiche	*Aquaro Peppe*	237
20/03/24	**Corriere della Sera**	**20**	L'opera di Piero della Francesca ricomposta	*Panza Pierluigi*	239
20/03/24	**Giornale**	**26**	Veltroni racconta la furia «antifascista»	*Sacchi Matteo*	240
20/03/24	**Il Fatto Quotidiano**	**13**	Venezia, la mostra di Folena ritira i Banksy "falsi". E i pm chiederanno le certificazioni	*Bisbiglia Vincenzo*	241
20/03/24	**Manifesto**	**15**	Ri-mediamo - European Media Freedom Act: il diavolo nei particolari	*Vita Vincenzo*	242
20/03/24	**Repubblica**	**28**	Addio a Bene il vicedirettore eterno ragazzo - Ciao fratello Maurino una vita per Repubblica	*Giannini Massimo*	243
20/03/24	**Repubblica**	**9**	Dalle cliniche ai media L'impero Angelucci adesso punta all'Agi - Dalle cliniche ai media Angelucci punta l'Agi con la sponda del Mef Insorgono i giornalisti	*Fraschilla Antonio - Pistilli Clemente*	246
20/03/24	**Repubblica**	**29**	I santi di Piero della Francesca riuniti per la prima volta	*Monestiroli Teresa*	248
20/03/24	**Stampa**	**24**	Al via il Premio Mondello, con Lagioia e Benini	*...*	250
20/03/24	**Stampa**	**11**	Angelucci vicino all'Agi la rivolta dei giornalisti - Angelucci sempre più vicino all'Agi il Pd: "Inaccettabile conflitto di interessi"	*Lombardo Ilario*	251
20/03/24	**Stampa**	**25**	Banksy al centro di una disputa legale a Mestre	*...*	252
20/03/24	**Stampa**	**25**	Felicemente sdraiate a oziare ecco le donne black di McKinney	*Zonca Giulia*	253
20/03/24	**Stampa**	**24**	Il cambiamento morale è un lavoro collettivo ecco il credo liberale che manca ai socialisti	*Einaudi Luigi*	255
20/03/24	**Stampa**	**24**	La lezione di Einaudi e il capitalismo di oggi - Einaudi il Presidente del miracolo	*Deaglio Mario*	257
20/03/24	**Stampa**	**25**	Milano, riunito il polittico di Piero della Francesca	*GU.FUR.*	260
			CREDITO E ASSICURAZIONI		
20/03/24	**Corriere della Sera**	**29**	Bper, pronto il ricambio L'ex Unicredit Papa verso il timone della banca	*Polizzi Daniela - Rinaldi Andrea*	261
20/03/24	**Il Fatto Quotidiano**	**11**	I crac negli Usa - Usa, banche a picco: tutto bene, ma occhio alla globalizzazione	*Fini Massimo*	262
20/03/24	**Messaggero**	**17**	Sabatini (Abi): «Norme per aiutare chi è in crisi»	*Dimito Rosario*	264
20/03/24	**Mf**	**13**	Ardonagh muove su Mediass	*Messia Anna*	265
20/03/24	**Mf**	**11**	Assogestioni compie 40 anni. Trabattoni: l'educazione sarà la sfida per il risparmio - Assogestioni compie 40 anni	*Bandini Matteo*	266
20/03/24	**Mf**	**11**	L'educazione finanziaria è la sfida chiave per il futuro del risparmio	*Trabattoni Carlo*	267
20/03/24	**Mf**	**5**	Stop ai trucchi sui derivati - Banche, alt ai trucchi su derivati	*Ninfole Francesco*	268
20/03/24	**Resto del Carlino Speciale Distretti**	**11**	Intervista a Cecilia Bavera - Bper Banca in campo «Pronti a sostenere investimenti green nelle imprese»	*Perego Achille*	270
20/03/24	**Sole 24 Ore**	**28**	Finnat, nel nuovo piano focus su private e real estate	*Davi Luca*	272
20/03/24	**Stampa**	**20**	Il retroscena - Mps secondo round	*Balestreri Giuliano*	273
20/03/24	**Stampa**	**20**	L'Antitrust stoppa PagoPa-Poste Giorgetti tira dritto: "Sistemeremo"	*Monticelli Luca*	275
			COSTRUZIONI E IMPIANTI		
20/03/24	**Corriere della Sera Milano**	**2**	Idee tra passato e futuro Mind lancia la fase due - Mind, via alla fase due dei cantieri «Ora case, negozi e spazi condivisi»	*Valtolina Giacomo*	276
20/03/24	**Repubblica Genova**	**2**	Voltri, muri anti-mareggiata nella nuova passeggiata - Muri convessi e scalinate parallele Così sarà la nuova passeggiata di Voltri	*Bruzzone Alberto*	279

20/03/24	**Repubblica Napoli**	**9**	Parco del Poggio consegnati i lavori di riqualificazione	*R.c.*	282
20/03/24	**Sole 24 Ore**	**16**	Fondazione Fiera Milano, 350 milioni per il futuro della città	*Alfieri Marco*	283
20/03/24	**Sole 24 Ore**	**16**	Mind, via libera al cantiere per West Gate	*Cavestri Laura*	285
			LOGISTICA E TRASPORTI		
20/03/24	**Corriere della Sera**	**19**	Intervista a Dara Khosrowshahi - L'ad di Uber: l'Italia mette fuorilegge le vetture degli Ncc Sarà il caos nelle città	*Fubini Federico*	286
20/03/24	**Il Fatto Quotidiano**	**14**	Sul Codice stradale tutti contro Salvini - Familiari, ciclisti, ambientalisti: tutti contro il nuovo Codice della strada	*Della Sala Virginia*	288
20/03/24	**Sole 24 Ore**	**18**	Fs, scalo merci di Alessandria da 250 milioni	*F.Gre.*	290
			INDUSTRIA E MANIFATTURA		
20/03/24	**Corriere della Sera**	**35**	Sussurri & Grida - Fim Cisl, Uliano al vertice	*...*	291
20/03/24	**Mf**	**2**	Cargo, energia e acciaio dimezzano i ricavi di Duferco Ma salgono i profitti - Duferco, lo sboom di energia e acciaio dimezza i ricavi	*Giacobino Andrea*	292
20/03/24	**Repubblica**	**20**	Italia-Francia, non sempre la politica aiuta le imprese	*Longhin Diego*	293
20/03/24	**Resto del Carlino Speciale Distretti**	**27**	Intervista a Giancarlo Nigelli - L'anima green di Nigelli Imballaggi «Il cartone teme solo l'acqua»	*Mastromarino Mariateresa*	295
20/03/24	**Resto del Carlino Speciale Distretti**	**27**	Processi produttivi all'avanguardia A Sasso Marconi la progettazione	*m.m.*	297
20/03/24	**Resto del Carlino Speciale Distretti**	**29**	Un software speciale per produrre imballaggi più sicuri e su misura	*Grandi Mattia*	298
20/03/24	**Sole 24 Ore**	**18**	Urso: «La competizione fa bene, Stellantis rafforzi la produzione in Italia»	*Pogliotti Giorgio*	300
			POLITICHE ABITATIVE		
20/03/24	**Mf**	**3**	Affitti, il mercato è bloccato. Vuoto l'11 % delle case	*Savojardo Rossella*	302
			POLITICHE DEL LAVORO		
20/03/24	**Avvenire**	**13**	Intervista a Ferdinando Uliano - Uliano, leader Fim: 35 ore, flessibilità e donne più tutelate nel nuovo contratto - Uliano alla guida della Fim «Innoveremo il contratto»	*Arena Cinzia*	303
20/03/24	**Repubblica**	**24**	1041 bare a Roma Nell'indifferenza il lavoro uccide - Il nostro Requiem sui diritti	*Massini Stefano*	305
20/03/24	**Repubblica**	**21**	Mille morti sul lavoro denuncia shock della Uil con una distesa di bare	*Amato Rosaria*	307
20/03/24	**Sole 24 Ore**	**8**	Cnel, il 96,5% dei lavoratori sotto contratto Cgil, Cisl e Uil	*Pogliotti Giorgio*	309
			WELFARE E SOCIALE		
20/03/24	**Avvenire**	**7**	Anziani in vigore la «riforma che non c'è»	*Riccardi Francesco*	310
20/03/24	**Avvenire**	**10**	I giudici liberano la nave sequestrata - I giudici "liberano" la nave Ong fermata per decreto	*Fassini Daniela*	311
20/03/24	**Domani**	**7**	Basta un sospetto sul padre per negare la cittadinanza al figlio	*De Monte Gaetano - Ikonomu Marika*	312
20/03/24	**Foglio**	**1**	Intervista a Matteo Piantedosi - "L'antisemitismo? Minaccia per l'Italia" - Piantedosi a tutto campo	*Cerasa Claudio*	314
20/03/24	**Foglio**	**1**	Tra disinformazia e teorie del complotto, i troll russi, Trump ed Elon Musk si saldano denunciando "linvasione" di migranti "voluta" da Biden	*Peduzzi Paola*	317
20/03/24	**Giornale**	**4**	L'Italia invasa da stranieri Il record di «neo cittadini»	*Giubilei Francesco*	318
20/03/24	**Il Fatto Quotidiano**	**14**	Sanità, troppo pochi fondi: Pnrr smontato dalla Corte dei Conti - Sanità&C., la Corte dei conti fa a pezzi il decreto sul Pnrr	*Franchi Marco*	320
20/03/24	**Italia Oggi**	**35**	Pnrr Istruzioni per l'uso - Nuovo Pnrr, sanità a rischio	*Cerisano Francesco*	321

20/03/24	**La Verita'**	**1**	Altro che ius soli, l'Italia ha il record Ue di cittadinanze - L'Italia fa il record di nuove cittadinanze Ma quale ius soli, qui serve una stretta	*Bonazzi Francesco*	323
20/03/24	**Libero Quotidiano**	**14**	Ok dei giudici Le Ong tornano a navigare - Dai giudici regalo alle Ong La Humanity torna in mare	*De Leo Pietro*	325
20/03/24	**Manifesto**	**6**	Eurodeputati, non votate quel Patto	*Cavallo Giovanna*	327
20/03/24	**Mf**	**4**	Più tasse su chi lavora con il Servizio sanitario	*Valente Silvia*	328
20/03/24	**Repubblica**	**3**	Il retroscena - "Così tagliate sugli ospedali" Anche le Regioni di destra in rivolta contro il governo	*Bocci Michele*	329
20/03/24	**Repubblica**	**2**	Intervista a Michele Emiliano - Emiliano "Cantieri già aperti con i continui cambi da Roma difficile far quadrare i conti"	*Carlucci Davide*	331
20/03/24	**Repubblica**	**2**	Pnrr sotto accusa - Corte dei Conti, no al nuovo Pnrr "Sanità ridotta, troppi poteri a Fitto"	*Colombo Giuseppe*	332
20/03/24	**Repubblica Palermo**	**11**	Traversate tragiche È annegato un migrante su 15 - La strage silenziosa nel Mediterraneo Un migrante su quindici annegato o disperso	*Candito Alessio*	334
20/03/24	**Sole 24 Ore**	**14**	Anziani non autosufficienti, manca la riforma complessiva	*Gori Cristiano*	336
20/03/24	**Sole 24 Ore**	**10**	Corte conti: nel Dl Pnrr tagli alla sanità e cifre opache	*Perrone Manuela - Trovati Gianni*	338
20/03/24	**Unita'**	**3**	Dalla Turchia all'Egitto, l'Europa ha perso la sua strada - Ma che patti d'Egitto!	*Schiavone Gianfranco*	339
20/03/24	**Unita'**	**4**	Humanity libera, Piantedosi affondato - Il giudice boccia Piantedosi "È illegale bloccare i soccorsi"	*Nocioni Angela*	342

Mercoledì 20 marzo 2024
ANNO LVII n° 68
1,50 €
Santa Claudia e compagne martiri

Avvenire
Quotidiano di ispirazione cattolica www.avvenire.it

DS10239 DS10239

VALLEVERDE

VALLEVERDE SOFTSYSTEM MADE IN ITALY

Editoriale

La generazione del post-Covid

LE CONSEGUENZE DEL DOLORE

PAOLA **BIGNARDI**

La generazione giovanile «ha sofferto più di altre le conseguenze psicologiche e sociali della pandemia e mostra ora diversi sintomi di un disagio esistenziale segnato da un futuro avvolto nell'incertezza e da un presente avaro di punti di riferimento». Sono parole del cardinale Matteo Zuppi nella sua prolusione ad apertura del Consiglio permanente della Conferenza episcopale italiana in corso in questi giorni a Roma. La Chiesa si interroga sulla sofferenza dei giovani che, come ci dice la cronaca di questi giorni, ha molti e differenti modi di esprimersi. La recente giornata sui disturbi alimentari ha fatto memoria dei moltissimi giovani che manifestano il loro disagio di fronte alla realtà con un gesto di alto valore simbolico: privandosi del cibo o ingoiandone troppo. Ed è straziante assistere all'autodistruzione di una vita, senza poter fare nulla per alleviare un dolore così grande e ingestibile da scegliere questo lento suicidio, sotto gli occhi impotenti di familiari e amici. La salute mentale è sempre più precaria proprio tra i giovani, come ha evidenziato il convegno dell'Ufficio Cei per la Pastorale della salute sul tema nei giorni scorsi in Laterano. Qualcuno potrebbe obiettare che i giovani invece stanno benissimo, che pensano solo a star bene e a divertirsi, e vivono senza pensieri. Sono così tanti i pregiudizi sui giovani, che portano noi adulti a essere giudici spietati; proprio davanti ai nostri giudizi i giovani tanto più sono fragili tanto più tendono a mascherare quella sofferenza che pensano non possa essere capita. Spesso il modo spavaldo con cui si atteggiano serve a nascondere un dolore vissuto con pudore, nella solitudine e nella sfiducia di poter trovare qualche punto di riferimento significativo.
La solitudine è una condizione normale dei giovani, forse il prezzo che pagano per cambiamenti troppo rapidi che li distanziano velocemente dalle generazioni che li ha preceduti e che dovrebbe potersi accompagnare a essi per orientare i loro percorsi. Si muovono dentro una realtà inedita: per loro, che si affacciano ora alla vita, è tutto inedito. Ma lo è anche per i loro padri e le loro madri, che lo sono allo stesso modo dei figli, oppure vivono nell'illusione che nulla stia cambiando. Tante solitudini che non riescono a entrare in comunicazione, a farsi reciprocamente alleate per affrontare il senso della vita in un contesto in cui quasi tutto deve essere reinterpretato. Quasi tutto, anche la fede, anche il proprio mondo interiore. La recente ricerca sui giovani che hanno abbandonato la Chiesa, realizzata a opera dell'Osservatorio Giovani Toniolo, dà evidenza proprio a questo fatto: vi è nei giovani una ricerca inquieta, un disorientamento, un dolore legato proprio alla fede. Per qualcuno si tratta di una sofferenza esplicita, come nel caso di questa ragazza che dopo aver abbandonato la fede dichiara di sentirsi persa: «Adesso mi trovo un po' persa; ci sono persone che sono perse, nel senso che non si riesce a capire in cosa credere, e questo crea ansia».

continua a pagina 14

IL FATTO La denuncia di don Di Noto: la gamma dei delitti è sempre più efferata. Il "porno" da non normalizzare

Corpi sfruttati

Il bilancio della vergogna dell'Oil: 236 miliardi di profitti da prostituzione e caporalato
La denuncia di Meter: aumentano i casi di pedopornografia, anche da parte di donne

Il rapporto "Profitti e povertà: l'economia del lavoro forzato" dell'Organizzazione internazionale del lavoro mostra che le persone vittime del lavoro forzato nel mondo sono 23,7 milioni, 5 milioni in più rispetto alle rilevazioni del 2014. Da ognuno di loro lo sfruttatore ricava in media 10mila dollari l'anno. E lo sfruttamento sessuale è quello che rende di più, soprattutto in Europa. È allarme anche sull'abisso della pedopornografia online. Tra le vittime anche i neonati, mentre è boom "pedomama" cioè donne che compiono abusi sessuali ai danni di minori. Don Fortunato Di Noto: «Preoccupati per le giovani disabili, per i neonati e per i filmati con la presenza di animali». Il fenomeno spiegato anche dagli investigatori, in prima linea per salvare i bambini spesso lasciati troppo soli e senza vigilanza.

Primopiano alle pagine 2-3

VIRUS Il riscaldamento favorisce la diffusione

Epidemia di dengue Brasile in allarme

Sono quasi due milioni i casi di febbre da dengue registrati in Brasile: il dato più alto degli ultimi 24 anni. L'epidemia, provocata da una zanzara, sembra inarrestabile e corre al ritmo di ventimila contagi al giorno. La causa principale è il riscaldamento globale: il Paese è infatti tra quelli più sensibili agli effetti del clima e la settimana scorsa a Rio de Janeiro si sono toccati i 62 gradi percepiti. L'allarme si sta diffondendo anche in Europa, e l'Italia ha rafforzato i controlli.

Capuzzi a pagina 11

INTERVISTA

Uliano, leader Fim: 35 ore, flessibilità e donne più tutelate nel nuovo contratto

Il sindacalista bergamasco è il nuovo segretario generale del sindacato dei metalmeccanici della Cisl, sostituisce Roberto Benaglia. Dovrà affrontare sfide complicate, a partire dalla transizione all'auto elettrica, la carenza di manodopera e l'incognita degli effetti dell'intelligenza artificiale. Il settore è in trasformazione: «Il 58% degli addetti sono tecnici e impiegati, il sorpasso sulle tute blu c'è già stato ed è una tendenza che si rafforzerà».

Arena
a pagina 13

I nostri temi

CASAL DI PRINCIPE

In 15mila con don Diana senza tacere

ANTONIO MARIA **MIRA**

I messaggi di Papa Francesco: «Come il seme che muore e dà frutto, la sua morte ha generato tante opere buone». E del cardinale Zuppi: «Ci aiuta a capire che non si può servire Dio e mammona».

A pagina 9

AVVENIRE D'ITALIA

Alessandrini, penna della Chiesa di Paolo VI

ELIANA **VERSACE**

Legato a Montini sin dagli anni dell'università e della Fuci da profonda amicizia, il giornalista fu una delle figure chiave della comunicazione della Santa Sede tra fascismo e dopoguerra.

A pagina 15

POLITICA Per Mosca 2mila soldati francesi pronti a partire. Ma Parigi smentisce

Meloni: no alle truppe a Kiev Messaggio sulle elezioni farsa

In Senato per le comunicazioni in vista del Consiglio Europeo, la premier ribadisce la linea del governo in politica estera. Insiste sul cessate il fuoco in Medio Oriente (e si dice contraria a un'azione via terra israeliana), ma soprattutto sull'Ucraina - pur confermando il sostegno a Kiev - boccia l'ipotesi interventista ventilata da Parigi, per il rischio di «una escalation». Ancora, Meloni critica le «elezioni farsa in territorio ucraino» allestite da Putin e assicura che il sacrificio di Navalny «non sarà dimenticato». Ma al suo fianco, sugli scranni del governo, spicca l'assenza del vicepremier leghista Salvini, tornato nella bufera per i giudizi ambigui su Mosca.

Molinari, Scavo, Spagnolo a pag. 5

La premier Giorgia Meloni /Ansa

LA GUERRA IN M.O.

Gaza è alla fame Netanyahu insiste: intervento a Rafah

Il segretario di Stato Usa, Blinken: «Il 100% della popolazione di Gaza si trova a un livello di grave insicurezza alimentare acuta. È la prima volta che un'intera popolazione viene classificata in questo modo».

Brogi e Martegani
a pagina 4

SOS HUMANITY A CROTONE

I giudici liberano la nave sequestrata

Fassini a pagina 10

GIORNATA VOCAZIONI

Il Papa: «Diamo corpo e cuore alla speranza»

Il messaggio a pagina 6

VITALI (MISSIO-GIOVANI)

«La mia missione è iniziata tra i profughi»

De Bonis a pagina 16

LA BIBBIA DI GERUSALEMME

L'edizione italiana della Bibbia di Gerusalemme compie cinquant'anni.

La veste grafica si rinnova nei formati, nei colori e nei materiali.

In libreria e online
EDB | www.dehoniane.it

Facce

Marina **Corradi**

Un caffè nel deserto

Era primavera, in pieno allarme Covid. Proposi al giornale di raccontare quella Milano deserta, notturna, mai vista. Partii da piazza Duomo, alle undici di sera: immensa e vuota, come col fiato sospeso. Alzai gli occhi alle guglie, mi rassicurarono: i santi e i martiri lassù, almeno loro, vegliavano. Lucente il mosaico dell'Ottagono, in Galleria. Ma, qualcosa di strano: mi fermai. Era il rumore dei miei stessi passi. Mai avevo sentito i miei passi, nel cuore di Milano. E tutti quei negozi con le vetrine raggianti, quasi a promettere: tornerà, la vita. Dentro, però, solo manichini.
Finalmente, sotto ai portici di Vittorio Emanuele, due uomini. Due guardie giurate in divisa davanti a un portone. Istintivamente mi diressi verso di loro, come calamitata: così contenta, di incontrare delle persone. Anche loro, l'accento di Napoli, le facce stanche, sembrarono lieti di vedermi. Stavano sorseggiando il caffè di una macchinetta dell'ufficio che sorvegliavano. «Ne vuole uno?» mi chiese il primo. «Lei, quando crede che finirà?», mi domandò l'altro, malinconico.
Quante volte ho detestato il caos e il rumore, nel centro di Milano. Ma il silenzio, nelle notti del Covid, era terribile. Quei due sconosciuti, quella notte, un dono. Quel caffè, indimenticabile.

© RIPRODUZIONE RISERVATA

Agorà

FILOSOFIA

Anche la morale segue le leggi dell'evoluzione?

Lavazza e Scarafile a pagina 18

CINEMA

Sofia Coppola: la saga dei Presley, parola a "Priscilla"

De Luca a pagina 20

SPORT IN CARCERE

Calcio e scacchi, quelli che... giocano dietro le sbarre

Averaimo e Lombardini a pagina 21

LA BIBBIA DI GERUSALEMME

In libreria e online
EDB | www.dehoniane.it

MERCOLEDÌ 20 MARZO 2024 www.corriere.it In Italia EURO 1,50 | ANNO 149 - N. 68

CORRIERE DELLA SERA

Milano, Via Solferino 28 - Tel. 02 62821
Roma, Via Campania 59/C - Tel. 06 688281

FONDATO NEL 1876

Servizio Clienti - Tel. 02 63797510
mail: servizioclienti@corriere.it

DIEGO M MILANO

Oggi e domani gratis
Le prime pagine
Il Corriere racconta
in edicola con il quotidiano ogni mercoledì e giovedì

Gabriele Salvatores
«Volevo essere Paolo Rossi»
di **Roberta Scorranese**
a pagina 21

OUTERWEAR PASSION

Noi, Putin, Hamas

SCEGLIERE LA PARTE SBAGLIATA

di **Ernesto Galli della Loggia**

Perché a nessuno dei tantissimi che esprimono il proprio raccapriccio per il «genocidio» al quale sarebbero sottoposti i palestinesi di Gaza ad opera di Israele, perché a nessuno dei tantissimi che questo raccapriccio esprimono ogni giorno sui giornali, in Tv, nelle piazze o nelle aule universitarie, viene mai in mente una circostanza ovvia? E cioè che nel momento stesso in cui per avventura Hamas s'impegnasse in cambio di una tregua a liberare gli oltre cento ostaggi catturati nel pogrom del 7 ottobre, in quel momento stesso il governo israeliano si troverebbe obbligato con ogni probabilità a mettere fine al suddetto «genocidio»? E perché nessuno dei tantissimi di cui sopra si lascia sfiorare dall'idea che se ciò non accade vuol dire che allora qualche responsabilità nella morte degli abitanti di Gaza forse ce l'hanno pure i terroristi di Hamas?

E perché, mi chiedo ancora, dei tantissimi che sono indignati del fatto che da due anni in Ucraina si continua a combattere e a morire e invocano a gran voce un «negoziato» lasciando intendere o dicendo apertamente che dei due contendenti dovrebbe essere Zelensky a chiedere di negoziare, perché mai a nessuno di costoro, mi chiedo, viene in mente che perché cessino i combattimenti basterebbe che Putin, riconosciuto universalmente come l'aggressore, iniziasse a ritirarsi dai territori che ha occupato con il suo esercito? Perché mai nessuno, neppure il Papa, chiede a Putin di farlo?

continua a pagina 26

GIANNELLI

Europee: FdI al 27%, Pd tallonato dal M5S Destre Ue in crescita, ma all'opposizione

Sondaggio Ipsos per Euronews: lo scenario di una nuova maggioranza Ursula

di **Renato Benedetto**

Per la prima volta la destra potrebbe conquistare più di un quinto dei seggi nel nuovo Parlamento europeo. Ma senza ottenere la maggioranza. È quanto emerge dal sondaggio Ipsos per *Euronews*. Il blu del Partito popolare resta il colore dominante (12 Paesi su 27). I Socialisti sono primi solo al Nord. La coalizione «Ursula» avrebbe 398 seggi su 720, il 55,3%. In Italia le intenzioni di voto danno FdI al 27 per cento, Pd al 19, seguito dal M5S al 17,4%.

alle pagine 2 e 3

Intenzioni di voto Europee

		seggi
FdI	27%	24
PD	19%	17
M5S	17,4%	16
Forza Italia	8,2%	7
Lega	8,2%	7
AVS	4,1%	2 / 2
Italia viva	3,4%	
Azione	3%	
Più Europa	2,6%	
Altri	7,1%	1

Sondaggio Ipsos/Euronews

La guerra in Ucraina nell'intervento in Senato: «Con Putin non si tratta». Assente il leader leghista

Meloni: Russia, voto farsa

La premier dopo Salvini: ma niente escalation. Premierato, scontro con Schlein

Le elezioni in Russia che hanno visto il trionfo di Vladimir Putin sono state una farsa. Lo dice davanti al Senato la premier Giorgia Meloni che ribadisce. «Con lo zar non si tratta». Però ricorda anche di evitare il rischio di una escalation militare. Assente in Aula il leader della Lega, Matteo Salvini. Scontro sul premierato tra Meloni e Schlein.

da pagina 4 a pagina 7

Bozza, Breda, Di Caro Galluzzo, Logroscinor Meli, Strippoli, Zapperi

Il processo La madre della vittima: «Ora giustizia è fatta»

CIRO FUSCO - ANSA

Vent'anni al killer di Giogiò Le minacce del padre in aula

di **Fulvio Bufi**

Omicidio volontario e senza alcuna ragione. Condannato a vent'anni il minorenne che ha ucciso Giovan Battista Cutolo, Giogiò. Le minacce del padre.

alle pagine 14 e 15 **Beneduce**

IL CASO LAUDATI-CAFIERO

La lite tra ex toghe e quei rischi per l'Antimafia

di **Giovanni Bianconi**

Dieci parole per far pensare a uno scontro fra toghe; anzi ex toghe, visto che uno se l'è tolta due anni fa e l'altro lo farà il mese prossimo, entrambi «per raggiunti limiti di età». Per disegnare uno scaricabarile fra ex colleghi.

continua a pagina 8

IL C.T. E GLI AZZURRI

Regole, disciplina (e meno giochi) La battaglia del prof Spalletti

di **Paolo Tomaselli**

«Per me i calciatori sono creature speciali, ma da loro voglio risposte speciali». Il c.t. della Nazionale, Luciano Spalletti, spiega le regole per far parte del gruppo degli Azzurri. Non vuole atteggiamenti eccessivi ed esasperazione del look. Ma pretende «totale sacrificio, pensando a chi i sacrifici li ha fatti davvero». Una sfida umana che va di pari passo con quella tecnica.

a pagina 43

MILANO, INSULTI AL PRESIDE

La scuola chiusa per il Ramadan «Scelta pratica»

di **Gianni Santucci**

«Solo una scelta pratica: questa è l'Italia del futuro»: così rispondono a Pioltello, nel Milanese, alla polemica sul giorno di vacanza da scuola per il Ramadan. Dove gli alunni stranieri sono il 43 per cento. Minacce e insulti al preside.

a pagina 17

IL CAFFÈ
di **Massimo Gramellini**

Partito vittimista italiano

Dopo che la rottura in Basilicata tra Pd e Azione ha definitivamente trasformato il campo largo in un campo di calcetto, il leader degli azionisti lucani Marcello Pittella ha mandato a un ristretto circolo di fortunati un vocale di due minuti e ventidue secondi in cui si paragona nientemeno che ai deportati nei lager. Resosi conto di avere un po' esagerato, il plenipotenziario locale di Calenda ha successivamente chiesto scusa, addebitando la sortita allo stress accumulato negli ultimi tempi. (Sapesse quanto ne abbiamo accumulato noi, alle prese da mesi con la manfrina delle elezioni regionali a rate, mentre un minimo di decenza avrebbe suggerito di accorparle tutte alle Europee del 9 giugno).

Vorremmo poter scrivere che il vocale di Pittella rappresenta un caso isolato. Invece fare la vittima è diventata la condizione indispensabile per fare carriera. Tutti si piangono addosso: politici, magistrati, presentatori, opinionisti, scrittori. Più hanno potere e più si sentono all'opposizione. Più parlano e più si lamentano che non li lasciano parlare. E interpretano qualsiasi evento, anche il più banale, come la prova lampante di un complotto. Il vittimista condivide col megalomane l'idea che il mondo non pensi ad altro che a lui. Ma mentre il megalomane ci crede davvero, il vittimista fa solo finta. Sa che gli italiani amano compatire chiunque li illuda di essere più infelice di loro.

© RIPRODUZIONE RISERVATA

...è l'ora dell'oro
L'ORO HA FATTO LA STORIA.
Dal 1929 Obrelli è la storia dell'oro
ORO - GIOIELLI - MONETE
OBRELLI
DAL 1929
SPEDIZIONI E RITIRI ASSICURATI IN TUTTA ITALIA
www.oro.obrelli.it
LAVIS (Trento) | TRENTO | MILANO
0461 242040 | 338 8250553 | info@obrelli.biz
AUTORIZZAZIONE BANCA D'ITALIA n. 5007737
ARGOR HERAEUS
FINE GOLD 999.9
100 g
VENDIAMO E ACQUISTIAMO LINGOTTI E MONETE ALLE MIGLIORI CONDIZIONI

Domani

Mercoledì 20 Marzo 2024
ANNO V - NUMERO 79

EURO 1,80
www.editorialedomani.it

Poste Italiane Sped in A.P. - D.L. 353/2003 conv. L. 46/2004 art1. comma1, DCB Milano

IL VOTO NON BASTA

Elezioni e sovranità Il popolo non ha sempre ragione

MARIANO CROCE

Quando un popolo vota ha sempre ragione, ha commentato Matteo Salvini a proposito delle elezioni in Russia. Non importa quanto coartato o blandito, ingannato o intimidito, il popolo ha espresso la sua volontà sovrana, che com'è noto è la fonte più alta di legittimità. Secondo questa inveterata convinzione, la sovranità popolare ha la virtù incarnata di non avere mai torto. Verrebbe allora da interrogarsi sulle condizioni che, nei regimi autocratici, trasformano le elezioni in plebisciti, da svolgersi sotto il controllo occhiuto delle forze dell'ordine. Ma dato che il Nostro è ministro e vicepresidente del Consiglio di un regime costituzionale di tutto punto, varrà la pena chiedersi se, quantomeno in democrazia, possa esser vero che il popolo ha sempre ragione.

a pagina 2

INTERVISTA A FICO: «M5S NON METTE VETI: È CALENDA CHE SI AUTOESCLUDE». LA PARTITA DEL CDA RAI

Sulla Russia asse tra Meloni e Tajani Anche la Lega pensa a una Salvinexit

La premier in Senato replica alle sparate di Salvini: «Elezioni farsa nei territori ucraini occupati». Intesa con FI Il leghista: «Alle Europee prenderò il 10 per cento». Ma dopo le gaffe e le sconfitte si studiano nuovi scenari

DI GIUSEPPE, IANNACCONE, MERLO e PREZIOSI da pagina 2 a 4

Ieri non è passata inosservata l'assenza del ministro e vicepremier Matteo Salvini durante le comunicazioni della presidente Giorgia Meloni in vista del Consiglio europeo di domani e venerdì. Senza l'ingombrante alleato a fianco, la premier ha confermato la linea già fissata dalla Farnesina, ribadendo «la nostra condanna allo svolgimento di elezioni farsa in territorio ucraino». Se la premier ha fissato per le Europee la soglia minima per FdI al 26 per cento, sempre ieri Salvini si è detto fiducioso di arrivare al 10 per cento. Non dovesse farcela, si aprirà un processo interno alla Lega.

L'asse tra Meloni e Tajani è *sempre più forte: la premier lo considera un alleato più affidabile rispetto a Salvini*
FOTO ANSA

MELONI E SCHLEIN NON SI CANDIDINO

Le due leader non facciano trucchi sull'Ue

GIANFRANCO PASQUINO

Struggente l'attesa di sapere se le due donne più importanti nella politica italiana ingannerranno l'elettorato e si candideranno a una carica, europarlamentare, che, incompatibile, con le loro cariche di governo e di rappresentanza in Italia, non hanno nessuna intenzione di accettare. Appassionante il dibattito su quale sarebbe il loro personale valore aggiunto per i rispettivi partiti che entrambe spiegheranno con dovizia di particolari, lo sappiamo tutti, quando l'ennesima conduttrice di talk televisivo formulerà l'audace domanda: «Perché mai la sua candidatura/elezione dovrebbe servire a promuovere le politiche europee che stanno nel programma del suo partito dato che lei non entrerà in quel parlamento europeo?»

a pagina 12

IN UN ANNO INCARCERATI 29 ESPONENTI DELL'OPPOSIZIONE. LA PREMIER GARANTE DEL DITTATORE IN UE

Arresti in Tunisia, Saied non vuole rivali

PAOLO VALENTI
a pagina 10

Le presidenziali in Tunisia si *dovrebbero tenere nel mese di ottobre Alle legislative del 2023 ha votato l'11 per cento degli aventi diritto*
FOTO ANSA

FATTI

Basta un sospetto sul padre per negare la cittadinanza al figlio

GAETANO DE MONTE e MARIKA IKONOMU a pagina 7

ANALISI

Tra manganelli e intolleranza I figli della policrisi vanno ascoltati

FRANCESCO RAMELLA a pagina 11

IDEE

Nuovo Cinema Tirana L'Albania cambia con i film

OSCAR IARUSSI a pagina 14

VALLEVERDE

IL FOGLIO

Redazione e Amministrazione: Corso Vittorio Emanuele II 30 - 20122 Milano *quotidiano* Sped. in Abb. Postale - DL 353/2003 Conv. L. 46/2004 Art. 1, c. 1, DBC MILANO

ANNO XXIX NUMERO 68 DIRETTORE CLAUDIO CERASA MERCOLEDÌ 20 MARZO 2024 - € 1,80 + € 0,50 con il FOGLIO REVIEW n. 27

VALLEVERDE SOFTSYSTEM MADE IN ITALY

Tra disinformazia e teorie del complotto, i troll russi, Trump ed Elon Musk si saldano denunciando "l'invasione" di migranti "voluta" da Biden

Milano. Logically è una società di ricerca americana che si occupa di disinformazione e nell'ultimo mese ha seguito gli account sui social pro Russia e ha notato che si sono concentrati soprattutto sull'immigrazione, promuovendo i

DI PAOLA PEDUZZI

comizi anti migranti che sono stati organizzati in Texas. L'apparato della disinformazione di Vladimir Putin ha iniziato il 2024 "con un focus sugli Stati Uniti e il ciclo elettorale", dice Logically, e non si occupa esplicitamente di Ucraina anche se ovviamente l'obiettivo ultimo è diminuire se non azzerare il sostegno americano alla difesa ucraina. Molti post sottolineano i presunti crimini commessi dai migranti e come i migranti pesino sulle comunità locali, rubando il lavoro e delinquendo: grande risalto ha avuto la storia di Laken Hope Riley, una studentessa della Georgia che era andata a correre e non è più tornata. Il suo corpo è stato trovato vicino a un campus universitario ed è stato accusato un ventisiciene venezuelano entrato negli Stati Uniti illegalmente. L'uccisione di Riley è presto diventata il centro della retorica trumpiana: la deputata Marjorie Taylor Greene ha gridato a Joe Biden durante il discorso sullo stato dell'Unione "di' il suo nome!"; l'ex presidente Donald Trump ha scritto sul suo social Truth: "L'INVASIONE voluta dal sordido Joe Biden sta distruggendo il nostro paese e uccidendo i nostri cittadini! L'orribile omicidio della ventiduenne Laken Riley all'Università della Georgia non sarebbe MAI dovuta accadere". I repubblicani sostengono che i migranti con precedenti penali non vengono monitorati e vengono lasciati liberi mettendo a rischio i cittadini americani. L'immigrazione è un tema molto sensibile nella campagna elettorale e le manifestazioni contro i migranti e contro "l'invasione" permessa, se non voluta, dall'Amministrazione Biden spopolano sulle emittenti russe come Rt e Sputnik. Assieme alle storie sui presunti crimini commessi dai rifugiati ucraini in occidente (soprattutto in Europa), dipinti come delinquenti ingrati.

Secondo Zachary Basu del sito Axios, l'imprenditore Elon Musk, "in pubblico e in privato", sta trattando la prospettiva di una rielezione di Biden come una minaccia all'America. L'ossessione principale di Musk è l'immigrazione: ha condiviso la teoria del complotto secondo cui Biden sta intenzionalmente "importando" milioni di immigrati illegali e nel fine settimana, commentando sul social di sua proprietà X un video sulla crisi dei migranti a New York, ha scritto: "O c'è un'onda rossa a novembre o l'America è fregata". Due giorni fa è stata pubblicata l'intervista che Don Lemon, ex conduttore della Cnn, ha fatto a Musk in cui insiste tra le altre cose sul sostegno dell'imprenditore alla teoria della "grande sostituzione" che secondo Musk "è semplicemente un tentativo per aumentare gli elettori del Partito democratico". L'intervista è stata molto citata perché Musk dice di aver fatto utilizzo della ketamina, ma in ogni caso la conversazione non è piaciuta a Musk che ha cancellato la partnership di Lemon per fare una "trasmissione" su X.

Il fronte Putin, Trump e Musk si salda, in diversi modi, sul tema dell'immigrazione: è un fronte illiberale, demagogico, anti occidentale – "unamerican", potremmo dire, che se da Putin te lo aspetti, da due americani fa più male.

No, la Russia non ha già vinto

Dall'inizio del 2023 Mosca ha conquistato lo 0,2 per cento del territorio ucraino che controlla. Ad Avdiivka lo sfondamento annunciato non c'è stato e i russi non sono in vantaggio numerico

Roma. Dall'inizio del 2023 a oggi, in un anno e due mesi, la Russia ha conquistato lo 0,2 per cento del territorio ucraino che controlla. La notizia secondo cui in questa fase Mosca starebbe vincendo la guerra sul campo è fortemente esagerata. Dopo i primi giorni di invasione totale in cui l'esercito del Cremlino aveva potuto dilagare sfruttando l'effetto sorpresa e anche l'aiuto indispensabile delle talpe di Vladimir Putin nelle istituzioni ucraine (per esempio quelle nei servizi segreti civili che avevano abbandonato la città di Kherson e avevano avvertito i russi su quali fossero i percorsi minati da cui tenersi alla larga), i soldati di Mosca non sono stati capaci di nessuna conquista paragonabile per dimensioni a quella delle due controffensive ucraine riuscite, la prima a settembre del 2022 nel nord-est e la seconda a novembre del 2022 nel sud.

A gennaio del 2023 Kyiv aveva liberato più della metà di tutti i territori conquistati da Mosca nel 2022. Da allora la Russia ha fermato questa tendenza, ma nonostante molti tentativi di offensiva non l'ha ancora invertita. I cori festosi e le ballate nazionaliste mescolati agli inni di guerra cantati sul palco della Piazza Rossa a Mosca, dove si festeggiava sia la vittoria di Putin alle presidenziali sia i dieci anni dall'annessione della Crimea e i progressi dell'aggressione in Ucraina, erano pieni di esagerazioni. Erano la proiezione di un regime che vuole – e sa – raccontarsi imbattibile dentro e fuori i confini a prescindere dagli eventi sul campo. Le conquiste russe di Bakhmut a maggio del 2023 e di Avdiivka il 17 febbraio del 2024 sono rilevanti quanto quelle della controffensiva ucraina d'estate che non ha raggiunto gli obiettivi che si era prefissata: non molto. Lungo la linea del fronte c'è uno stallo, non c'è uno sfondamento e non ci sono conquiste decisive che pure alcuni russi – per esempio quelli che ballavano sul palco della Piazza Rossa indossando toppe con la "Z" dell'invasione – e soprattutto molti ammiratori stranieri di Putin già festeggiano.

La propaganda marchiata con la Z usa spesso l'argomento della disponibilità russa a sacrificare i propri uomini per la patria e per la vittoria che gli avversari di Mosca non hanno. Se è vero che Putin può deportare migliaia di maschi dalla repubblica del Daghestan abitata dalla minoranza musulmana e spedirli al fronte, cosa che Volodymyr Zelensky non vuole e non può fare con gli stessi metodi, è anche vero che gli ucraini che si sono arruolati come volontari all'inizio dell'invasione totale sono stati molte decine di migliaia e che, secondo gli ultimi calcoli del think tank Institute for Advanced Strategic and Political Studies, entrambi gli eserciti hanno circa cinquecentomila uomini al fronte. La sostanziale parità ha reso l'ultima controffensiva ucraina più difficile delle precedenti, ma non rende scontata o semplice un'offensiva russa. *(Sala segue a pagina quattro)*

"L'antisemitismo? Minaccia per l'Italia"

"Dietro alle campagne antisemite vi è il rischio di derive di tipo terroristico. Immigrazione? L'approccio europeo funziona. Io antifascista? Sì, lo sono. Droghe leggere? Mai legalizzarle". Chiacchierata con il ministro Piantedosi

Proviamo a prenderlo alla sprovvista. Ministro Piantedosi, è vero che si candiderà alle elezioni come governatore della Campania? Piantedosi sorride. "Antepongo a questa considerazione una mia valutazione: penso che nessuno me lo chiederà mai". E se invece dovessero chiederglielo? "Ho avuto la fortuna, nella mia vita, alla fine di fare questo mestiere. Non so se bene o male, questi sono giudizi vostri, ma è quello che più mi compete". Le fa piacere che se ne parli? "Onestamente: no. Possono farmi piacere, semmai, singole dichiarazioni di contorno sul tema, quando si parla di candidature pesanti. Spero sia un apprezzamento verso il mio lavoro e non verso la mia forma". Le fa piacere, invece, che vi siano partiti dell'opposizione che dopo un anno e mezzo d'opposizione scelgono, in alcuni contesti, di allearsi con la maggioranza? In Basilicata e in Calabria i partiti di Matteo Renzi e Carlo Calenda sosterranno il centrodestra. "Non mi risulta di discussioni politiche a livello centrale che in qualche modo possono dare una giusta collocazione a questo tipo di dinamiche nell'ambito di uno scenario nazionale. Mi pare di capire, soprattutto in Basilicata, che possa essere qualcosa di valore evidentemente locale. Ma se vogliamo, con un sorriso, potremmo dire che anche questo è l'ennesimo segno di apprezzamento del lavoro che il governo sta facendo". Siamo qui, al Viminale, di fronte al ministro dell'Interno Matteo Piantedosi, che accetta di chiacchierare a ruota libera con il Foglio. Antisemitismo, terrorismo, sicurezza, manganelli, università, immigrazione, sbarchi, decreto flussi, droghe leggere e persino cinema, con una confessione sul film di Matteo Garrone. Siamo qui, con il ministro Piantedosi, a capire cosa è cambiato per il governo, e per il ministro, dopo la tirata di orecchie del presidente Mattarella, e dopo una piccola incursione sulla politica la nostra conversazione inizia da qui. Il presidente della Repubblica, Sergio Mattarella, ha detto che manganellare i ragazzi è un fallimento. Ministro, sente di aver fallito anche lei, di fronte a quell'episodio? "Le parole del presidente hanno voluto segnalare un episodio molto spiacevole. Ho condiviso le sue parole. Ma più dell'esistenza di un problema ha voluto segnalare un episodio che meritava di essere criticato e che meritava anche di essere approfondito per capire cosa si possa fare in futuro per gestire al meglio eventi di questo tipo. Su ciò che è successo quel giorno a Pisa dovranno ovviamente essere fatte le opportune verifiche: è in corso un'indagine. Ma quello che posso dire è che la mia considerazione rispetto a quelle che sono le capacità della Polizia di stato di gestire l'ordine pubblico resta è sempre la stessa ed è molto elevata. Qualcuno malevolmente ha voluto riconnettere quelle immagini a una presunta vocazione alla compressione della libertà di manifestazione del pensiero da parte del governo. Lo segnalo i dati che abbiamo: sotto questo governo si manifesta di più e succedono meno incidenti. Mai e poi mai, anche rispetto ad altri paesi, ci siamo sognati di porre dei divieti alle manifestazioni". E' in grado, ministro, di offrire dei dati per supportare questa affermazione impegnativa? "Nei primi due mesi del 2024 in Italia ci sono state 2.822 manifestazioni di spiccato interesse per l'ordine pubblico. Si tratta di un aumento di oltre il 40 per cento rispetto ai 1.994 eventi del primo bimestre del 2023. Le manifestazioni che hanno registrato criticità quest'anno sono state l'1,6 per cento. Nel 2023 sono state il 3,5 per cento: 70 casi". Ministro, ma quando è che usare un manganello non è un fallimento delle forze dell'ordine? Quand'è che utilizzarlo non è un attentato allo stato di diritto? "Il bilanciamento nell'uso corretto viene valutato caso per caso. L'operatore che lo utilizza lo deve fare quando, guidato dal dirigente del servizio, registra che vi è una necessità di utilizzare la forza pubblica in maniera proporzionale e adeguata al tipo di minaccia che c'è". *(segue nell'inserto II)*

Il Papa media friendly

Le interviste a getto continuo come strumento di governo. Funziona finché non arriva Putin

Roma. A Papa Francesco è rimasto impresso (in negativo) il tramonto del pontificato wojtylano. Giovanni Paolo II malato, quasi incapace di parlare, tremante e sofferente. Scortato da fidati curiali che ne curavano agenda, comunicazione e perfino gli atti di governo (celebre è la lista delle nomine pubblicate poche ore prima della morte). Non sopporta i troppi legacci che il Palazzo impone, è guardingo rispetto a chi frequenta le sue stanze, cambia segretari a ritmo regolare, non ha filtri. La comunicazione se la gestisce lui – e pazienza per i media vaticani, rivoluzionari con la creazione del dicastero per la Comunicazione che ha messo insieme tra gli altri il Centro televisivo, l'Osservatore Romano e la Radio Vaticana –, riceve chi vuole lui e di rado informa qualcuno, parla con chi vuole lui. E telefona lui, senza aiutanti di camera, centralinisti, ufficiali a questo deputati. Faceva così anche a Buenos Aires, dove aveva un'agenda su cui segnava nomi, numeri telefonici e impressioni sul titolare di tale numero. Non ha voluto un suo Joaquín Navarro Valls, un portavoce-interprete: basta lui. E quanto a comunicazione, Francesco non ha rivali. Frasi a effetto, dubbi seminati laddove voleva seminarli lasciando la platea disorientata, definizioni secche che per un certo *mainstream* mediatico sembrano smentire l'immagine del Pontefice liberal ("il gender sbaglio della mente umana" cozza assai con il genderismo à la page). Ha funzionato, perché il Pontefice argentino ha dettato per anni l'agenda, costringendo curia, vescovi e media di tutto il mondo a inseguirlo e interpretarlo. E lui apriva le porte del suo appartamento a Santa Marta, prima e per anni a Eugenio Scalfari, al quale confidava che i cardinali andavano bastonati e proponeva letture escatologiche stravaganti – naturalmente nella ricostruzione scalfariana fin quando possibile smentita dall'allora portavoce Federico Lombardi –, poi a preti *cool*, quindi a giornalisti fidatissimi e interpreti della sua volontà. *(Matzuzzi segue nell'inserto IV)*

• ROWLING NON SI PIEGA AL BAVAGLIO DEL GENDER Meotti **a pagina due**

"Tanto decido io"

Meloni in Senato ribadisce la linea sulle elezioni russe. Salvini grande assente

Roma. Deve fare prima un lungo respiro. Bersi un caffè, in una saletta con Ignazio La Russa, uno che mette buon umore. Sarà un pomeriggio complicato. Giorgia Meloni lo sa. E' in Senato per le comunicazioni in vista del Consiglio europeo. Tuttavia da 24 ore ha una mosca (ma si può usare anche la m maiuscola) che le ronza in testa: Matteo Salvini, il suo vicepremier. L'unico esponente di punta di un governo occidentale che ha fatto i complimenti a Vladimir Putin per la rielezione. Sono passate 24 ore. I due non si sono ancora incrociati. E nel corso di questa giornata non lo faranno. Salvini non viene a Palazzo Madama. In mattinata ha gestito una fondamentale cabina di regia a Palazzo Chigi sull'emergenza idrica, di pomeriggio è rimasto al ministero. Il capo della Lega non è un pivello. Sa che il suo scranno vuoto ha un valore politico. Forse uno sfregio. O comunque un messaggio, l'ennesimo. Distanza. Meloni mette su uno dei migliori sorrisi. Entra in Aula. Sui banchi del governo l'unico leghista è Calderoli. Davanti, tra gli scranni, c'è Giorgetti. *(Canettieri segue nell'inserto III)*

Tele Hamas

I terroristi hanno iniziato da tempo a reclutare giornalisti. Il caso al Ghoul e l'arresto di Israele

Roma. Il giornalista di al Jazeera Ismail al Ghoul è stato arrestato domenica all'ospedale al Shifa, a Gaza, quando l'esercito israeliano ha fatto irruzione nella struttura, per la seconda volta dall'inizio della guerra. Secondo Israele, al Shifa viene usato per coordinare degli attacchi, al suo interno operano ancora i terroristi, ma le incursioni avvengono sempre nel contesto di un ospedale funzionante, con medici e pazienti, quindi sono rischiose. Al Ghoul si trovava all'interno con i suoi collaboratori, è stato poi rilasciato lunedì. Al Jazeera si era affrettata a titolare sull'arresto del suo giornalista e aveva riferito della pressione da parte delle associazioni per la tutela dei giornalisti che ne chiedevano il rilascio. *(Flammini segue a pagina quattro)*

Consiglio di guerra

Quel che l'Ue non ha ancora fatto per l'Ucraina e il grano russo a basso prezzo sul mercato europeo

Bruxelles. Il presidente del Consiglio europeo, Charles Michel, chiederà ai leader dell'Ue di passare alla "modalità economia di guerra" per rispondere alla minaccia rappresentata dalla Russia e al rischio di un ritorno di Trump. Eurobond per acquistare equipaggiamento e rafforzare l'industria della Difesa, utilizzo del bilancio dell'Unione e dei proventi straordinari dei beni russi congelati per armare Kyiv: l'invito di Michel è di uscire dagli schemi tradizionali perché "la Russia non deve prevalere", come dice la bozza di conclusioni del Consiglio europeo che si apre domani. Ma le divergenze tra Francia e Germania e i piccoli calcoli nazionali stanno paralizzando l'Ue. "Siamo bloccati", ha ammesso il ministro degli Esteri lituano, Landsbergis. *(Carretta segue a pagina quattro)*

Andrea's Version

Piacerebbe molto, ma veramente molto, se scattasse un applauso riconoscente verso gli unici che stanno al posto loro senza pretendere nulla; verso gli unici che non si fanno sentire, si accontentano di come sono e restano immobili se qualcuno, a ogni morte di Papa, ammonisce perfino che potrebbero crescere a un ruolo più robusto; laddove essi, regolarmente, e da più di vent'anni, cedono qualcosa in più del poco di cui già dispongono. Piacerebbe da morire se restassero, questi, gli unici signori in Italia a campare dignitosamente con le pezze sul sedere senza lamentarsi, senza scatenarsi, senza accendere litigi tra le forze politiche, né conflitti con sputazzi o con insulti nei confronti di coloro che vennero messi lì per difenderli. Mentre i figli di puttana inventati apposta per difenderli, divisi e riuniti in corporazioni varie, non muovono paglia a questo fine. Da cui, applausi. Ma giunti fin qui, volete forse sapere come si chiamano simili cavalieri bastonati tutti i giorni da tutti i figli di mignotta coalizzati nel silenzio? "Salari", si chiamano.

Questo numero è stato chiuso in redazione alle 20.30

Salvini Carosello

Deposita un nuovo simbolo come uscita di sicurezza. Dopo Roma porta i punkfasci pure a Bari

Roma. E' insicuro e si inventa "Italia sicura". Matteo Salvini ha la sua uscita di sicurezza. Se la Lega lo processa e lo pugnala, dopo le elezioni europee, lui lancia un nuovo marchio e un nuovo slogan. Si chiama "Italia sicura" e i militanti lombardi ne parlano come un contenitore in caso di disgrazia. Il logo sarebbe stato depositato dal notaio. E' "l'opzione Geolier", il rapper di *I p'me, tu p'te*. In attesa, della possibile catastrofe, a Roma, sabato, sbarcano i punkofasci euroscettici, i leader sovranisti compari, che esibiscono crocifissi e mura alte. Ad aprile si replica, *n'ata vota*, lo stesso evento ma a Bari. Salvini, dopo l'adunata di Firenze, ci ha preso gusto. Offre weekend e vacanze italiane ai Le Pen, Chrupalla, Roman Fritz, e chiude l'albergo Europa a Mario Draghi, che non vuole né al Consiglio né altrove perché come gli capita di dire: "Ho perso voti per colpa sua, per il suo governo". Gli chiederà il risarcimento danni. Mario, paga! *(Caruso segue nell'inserto III)*

Questo è un dibattito

Meloni, Calenda, Renzi e Casini ieri ci hanno fatto riscoprire a cosa serve il Parlamento

Roma. Un vero dibattito parlamentare come quello andato in scena ieri al Senato in un attimo ci ricorda cos'è la democrazia, accende il

DI SALVATORE MERLO

Parlamento, lo riempie di senso, e manda in soffitta o meglio in cantina la retorica anticasta e quegli spettacoli televisivi che in Italia chiamiamo "approfondimento politico" ma sono soltanto l'esposizione delle macchiette del martedì e del giovedì. Ieri in Senato Giorgia Meloni si è confrontata in un vero dibattito con gente che sa parlare: Casini, Renzi, Calenda. *(segue a pagina quattro)*

• SUPERBONUS FOREVER. UN DOCUMENTO SURREALE Capone e Stagnaro **nell'inserto VI**

A Gaza si decide la sorte del mondo

Biden mette in dubbio che in Israele sia in ballo la nostra stessa libertà

Era già successo con Ronald Reagan, che definì bombasticamente un "olocausto" il bombardamento di Beirut alla caccia dell'Olp da parte di Me-

DI GIULIANO FERRARA

nachem Begin, e con George W. Bush, che intimava "step back" e "step back now" ad Ariel Sharon quando la Cisgiordania fu oggetto di un repulisti antiterrorista con tanto di ingresso dei carri armati di Tsahal. Israele è un legame storico ineliminabile e insieme un viluppo di decisioni estremamente difficili per la leadership americana, non solo quella democratica. Basta pensare al culmine del dissidio politico e strategico con Barack Obama, quando Benjamin Netanyahu portò addirittura davanti al Congresso, plebiscitato in particolare dai repubblicani alla vigilia dell'irruzione di Trump, la sua opposizione alla decisione della Casa Bianca favorevole al patto con l'Iran sul nucleare. Non è una rissa di strada, ovviamente, e non sono casi isolati. Però le forze responsabili hanno sempre cercato di evitare che il dissenso sul da farsi degenerasse fino al punto di diventare una crisi di legittimazione tra due democrazie. Il Wall Street Journal, che è un organo di opinione autorevolissimo, con una sua storia anche lineare e un suo sistema di consenso che fa centro sul Pentagono, ha suonato la carica contro Joe Biden, imputandogli una posizione flip flop, di cambiamenti continui e irrazionali, approdata al ricatto sulla continuazione della guerra contro Hamas a Rafah per ragioni strumentali interne (i due stati e due popoli a cui Biden pensa, dicono, sono il Michigan e il Nevada, cruciali distretti elettorali in cui le conseguenze di Gaza e Rafah potrebbero provocare uno smottamento a sfavore dei democratici nel prossimo novembre). *(segue nell'inserto II)*

Viva la privacy di Jaki (ma anche quella di Topolánek)

Sicuro che se fossero esistiti i droni allora, il re dei giornalisti ne avrebbe messo in orbita una squadriglia sopra la

CONTRO MASTRO CILIEGIA

villetta di Cogne. Avrebbe scoperto che non c'era nulla da scoprire, tranne un'indagine fatta male, ma ci saremmo risparmiati un milione di ore/tv di plastici. Ora Vespa ha avuto la pessima idea di mandare un drone sopra casa Elkann, ma times they are changing e John & family si sono incazzati. Di brutto. La privacy è sacra e quel bastione del rispetto delle vite degli altri che è Rep ha tuonato: "La gravità di quanto successo si misura anche dalla celerità delle azioni. Ed è stata immediata la reazione del Garante della Privacy che ha aperto un'istruttoria sul caso del drone di Porta a Porta mandato a sorvolare casa Elkann". Viene malinconia a pensare ai tempi in cui un paparazzo sardo violava la privacy di Villa Certosa per beccare Topolánek col topolone, e tutta la stampa tifava per la libertà di stampa guardona. All'epoca il Corriere era di casa Agnelli, ma Fiorenza Sarzanini scriveva descrizioni al microscopio degli scatti proibiti. Il paparazzo fece pure un osannato libro "in difesa della libertà di stampa". Ma adesso non si può più, nemmeno se ti chiami Vespa. Un applauso sempre più convinto al nuovo garantismo del Signore di Gedi. *(Maurizio Crippa)*

SPADA ROMA
spadaroma.com

il Giornale

DA 50anni CONTRO IL CORO

MERCOLEDÌ 20 MARZO 2024 — DIRETTO DA ALESSANDRO SALLUSTI — Anno LI - Numero 68 - 1.50 euro*

www.ilgiornale.it

SPADA ROMA
spadaroma.com

l'editoriale

Fini, Montecarlo e il fango di «Repubblica»

di **Alessandro Sallusti**

La richiesta di una condanna a otto anni per Gianfranco Fini e la compagna Elisabetta Tulliani, formulata ieri l'altro al termine di un iter processuale durato quasi quindici anni, ripropone all'attenzione uno dei casi giornalistici più clamorosi della storia recente, ricordato come quello della «Casa di Montecarlo». Era un inizio estate del 2010 quando questo *Giornale* scoperchiò con le sole sue forze giornalistiche, intendo senza l'aiutino di procure e servizi segreti, lo scandalo dell'appropriazione da parte della famiglia Fini-Tulliani di un bene, una casa a Montecarlo, lasciato in eredità ad An.

Perché riparlarne così diffusamente oggi? Beh, perché a distanza di tanti anni ancora colleghi di altri giornali invidiosi, disinteressati alla verità e carichi di pregiudizi – ieri lo ha fatto Filippo Ceccarelli, grande firma di *La Repubblica* – contro ogni evidenza processuale non demordono dal classificare quello scoop - frutto della bravura e della tenacia di un gruppo di colleghi allora capitanati da Gian Marco Chiocci (oggi direttore del Tg1) - nella categoria «macchina del fango». Alludendo così a un presunto mandante e a una regia extra-giornalistica.

A inventare questo termine dispregiativo «macchina del fango» fu all'epoca Giuseppe D'Avanzo, principe dei cronisti giudiziari, anche lui grande firma de *La Repubblica*, che avrà avuto anche le scarpe grosse ma evidentemente, visto come è andata a finire, il cervello poco fino o comunque più propenso (...)

segue a pagina 11

la stanza di **Feltri**
alle pagine 20-21

INFILTRAZIONI MAFIOSE, IPOTESI SCIOGLIMENTO COMUNE

Bari, Piantedosi invia i commissari Il Pd insorge: «È un atto di guerra»

a pagina 6

IL PIANO DELL'AGENZIA DELLE ENTRATE

Fisco, basta file per i ricorsi Al via appuntamenti sul web: obiettivo 11 miliardi di incasso

Gian Maria De Francesco

Il Fisco amico dei cittadini, bandiera del viceministro dell'Economia Maurizio Leo e del premier Giorgia Meloni, ha anche un volto telematico. L'obiettivo, questa volta, è eliminare le estenuanti code agli sportelli dell'Agenzia delle Entrate che rendono spesso doppiamente spiacevole per il contribuente il rapporto con l'amministrazione fiscale. Il Piano integrato di attività e organizzazione 2024-26 dell'istituzione guidata da Ernesto Maria Ruffini prevede, infatti, che il 90% dei servizi quest'anno sarà erogato su appuntamento.

a pagina 8

SCUOLA DI ESTREMISMI

PICCOLI ODIATORI CRESCONO

Studente di 15 anni choc: al Senato fa il gesto della pistola contro la Meloni. La preside annuncia provvedimenti

Torino, occupata l'università per boicottare Tel Aviv

Ciclismo, tolte le scritte

Timore di aggressioni «Oscurato» il Team Israel

Pier Augusto Stagi a pagina 3

DUE RUOTE Al Giro di Catalogna tolti i riferimenti a Israele

di **Vittorio Macioce**

Due dita non sparano, neppure se abbassi il pollice, come a mimare il grilletto che innesca il colpo. Due dita non fanno bum bum, però (...)

segue a pagina 3, servizi alle pagine 2-3

SALVINI ASSENTE IN AULA

Meloni, fedeltà a Kiev «Niente escalation»

di **Adalberto Signore**

Quando dallo schermo al plasma della *buwette* del Senato spunta l'immagine di Giorgia Meloni che sistema il microfono pronta a intervenire in replica nella discussione sulle comunicazioni in vista del Consiglio europeo, Claudio (...)

segue a pagina 5 con Scafi

TRA CAMPO LARGO E ISTINTO DI SOPRAVVIVENZA

L'azzardo dei centristi: a destra per finire a sinistra

Augusto Minzolini a pagina 6

BUROCRATI E MERCATO

La lobby radical scesa in guerra contro gli atenei telematici

di **Carlo Lottieri**

Su *La Repubblica* di domenica è uscito un vero e proprio dossier contro le università telematiche, intitolato "La fabbrica delle lauree facili". Si tratta di una lunga filippica che contiene una grande quantità di inesattezze e che si basa su assunti assurdi. Va comunque letta come una vera e propria dichiarazione di guerra, perché è ormai chiaro come l'accademia gravitante attorno al Pd e alla Cgil (egemoni nelle università di Stato) si proponga di spazzare via (...)

segue a pagina 13

L'INTERVISTA: LUCA RICOLFI

«Progressisti schiavi del follemente corretto»

di **Hoara Borselli**

Luca Ricolfi, 73 anni, è sociologo e politologo. Ha studiato all'università di Torino negli anni di fuoco della contestazione a cavallo tra i sessanta e i settanta ed è cresciuto nel mondo politico di sinistra. «Ora è schiava del follemente corretto», dice. «I contenuti sono pochi ma gli imbecilli tanti».

a pagina 18

La Melandri riparte da Gucci

di **Luigi Mascheroni**

giù la

L'italiano si sente davvero bene solo dopo aver parlato male della Francia, e il francese dopo aver detto peggio dell'Italia. I due popoli non si sopportano, ma proprio per questo si cercano a vicenda. Ieri, ad esempio, è arrivata la notizia che l'ex ministra della Cultura Giovanna Melandri – donna peraltro splendida, con la quale si monologa volentieri – è stata scelta per fare parte del consiglio di amministrazione del gruppo francese del lusso Kering. Un paradiso della moda (che non c'entra niente con eleganza) che annovera marchi come Gucci, Saint Laurent, Bottega Veneta, Balenciaga, Alexander McQueen, Brioni, Boucheron, Pomellato... La sinistra quando c'è da esagerare coi soldi non bada a spese. Comunque, la nomina avverrà nell'assemblea generale che si terrà il 25 aprile. Per una volta la Melandri non potrà fare Resistenza.

Insomma. La sinistra riparte sempre da Gucci. O da Briatore. Non c'entra niente. Ma ci è venuto in mente la volta, tanti anni fa, in cui Giovanna Melandri, politica, intellettuale e secondo il gruppo Kering persino economista (i francesi sanno che in Italia sono tutti dottori, tranne i geometri che sono ingegneri e i laureati in Economia che sono economisti) fu paparazzata a un festone nella villa in Kenya del patron del *Billionaire* Flavio Briatore. La sua Africa.

Melandri, Malindi, marenghi e *macarons*.

Ma allora, a proposito di lusso, aveva ragione Giuliano Ferrara quella volta che in un talk show, infastidito dalle sue banalità, le disse: «Signora, apra una boutique...».

Meno di 3 mesi dalle elezioni a Bari e Piantedosi avvia le procedure per sciogliere per mafia il Comune, appena scagionato dai pm. Così truccano il voto in anticipo

DS10239 DS10239

40320
9 772037 089006

octopus energy
Energia rinnovabile a prezzi accessibili

il Fatto Quotidiano
NON RICEVE ALCUN FINANZIAMENTO PUBBLICO

octopus energy
Energia rinnovabile a prezzi accessibili

Mercoledì 20 marzo 2024 – Anno 16 – n° 79
Redazione: via di Sant'Erasmo n° 2 – 00184 Roma
tel. +39 06 32818.1 – fax +39 06 32818.230

€ 2,00 – Arretrati: € 3,00
Spedizione abb. postale D.L. 353/03 (conv.in L. 27/02/2004 n. 46) Art. 1 comma 1 Roma Aut. 114/2009

L'ALLARME Nel mirino 19 penitenziari

Gratteri: "100 cellulari e armi in ogni carcere"

■ Detenuti intercettati proprio sugli apparecchi smerciati nelle celle. Così – spiega il procuratore di Napoli – grazie all'ingresso dei telefonini, i boss hanno continuato a impartire ordini all'esterno e a eludere la detenzione"

CAIA, IURILLO E PACELLI A PAG. 8 - 9

Mannelli

DATE E FONTI SBAGLIATE

Affaire Sos: Toti inventa congiure e attacca il Fatto

GRASSO A PAG. 15

CAMPAGNA ELETTORALE

Spot di Nardella per 600mila €: paga il Comune

GIARELLI A PAG. 6

ASSERVITI IL COMMISSARIO BRETON E IL PIANO FRANCO-TEDESCO SUI MEZZI PESANTI

700 incontri con le lobby: così l'Ue butta soldi in armi

NATO & C. SENZA SOLDI
RAMSTEIN: CERCANO 90 MLD PER KIEV, MA CE N'È SOLO 1

CANNAVÒ E CARIDI A PAG. 3 E 4

FURIOSA COL LEGHISTA, MA SENZA STRATEGIA
Meloni in Senato: "Per l'Ucraina né invio di truppe né negoziati". E Salvini dà buca

SALVINI A PAG. 2 - 3

LE NOSTRE FIRME

• **Padellaro** I nuovi mostri *a pag. 5* • **Basile** Putin figlio nostro *a pag. 11* • **Fini** I crac negli Usa *a pag. 11*
• **Robecchi** Culti calendiani *a pag. 11* • **Valentini** Revenge web *a pag. 17* • **Delbecchi** Quasi gol *a pag. 20*

» AYUSO STUDIA DA PREMIER

La star dei popolari spagnoli azzoppata dai casini del marito

» Alessia Grossi

Mascherine, vaccini, frodi fiscali, attici, prestanome e soldi nei paradisi fiscali. Così rischia di interrompersi l'ascesa della promessa dei Popolari spagnoli, Isabel Ayuso, in odore di candidatura a premier.

SEGUE A PAG. 16

people
LA POLITICA DEGLI ANIMALI
di Gianluca Felicetti
Cosa c'entrano gli animali con la politica? **Gianluca Felicetti**, presidente LAV, racconta come occuparsi di animali e politica.
LAV
LAV.IT

ESAME OGGI ALLA CAMERA

Sul Codice stradale tutti contro Salvini

DELLA SALA A PAG. 14

BOCCIATURA PER FITTO&C.

Sanità, troppo pochi fondi: Pnrr smontato dalla Corte dei Conti

A PAG. 14

La cattiveria

Hackerato l'account Instagram di Giorgia Meloni. "SalviniMerda123" era un po' prevedibile come password

LA PALESTRA/LUDOVICO CARTA

BIOGRAFIA DEL REGISTA

Il mito Eastwood: 94 anni di yankee, donne e frontiere

PONTIGGIA A PAG. 18

Il Campo Carlo

» Marco Travaglio

Carlo Calenda comunica: "L'asse giallo-verde è vivo e lotta insieme a Putin e Trump", perché "Salvini ha fatto una dichiarazione di elogio a Putin. Conte non ha ritenuto di dire una parola sulle elezioni russe. Salvini inneggia a Trump, Conte rimpiange i tempi degli *endorsement* per 'Giuseppi'. Salvini vota per le armi in Ucraina, ma prova a far passare ordini del giorno contro. Conte non vota l'invio di armi e vuole la resa dell'Ucraina. Salvini ha un accordo con Russia Unita... Conte e Salvini dovrebbero essere isolati e scaricati". E lui, per scaricarli meglio, fa l'asse centro-verde con Salvini appoggiando il suo candidato in Basilicata, il presidente uscente Vito Bardi. Ma non se n'è neppure accorto, avendo ceduto in franchising la sezione lucana di Azione alla famiglia Pittella. Che purtroppo si è scissa tra il fratello maggiore Gianni e il minore Marcello. Entrambi erano trasmigrati dal Pd ad Azione, ma ora il secondo sta con Bardi (e, si suppone, con Calenda), mentre il primo è contro Bardi (e, si suppone, contro Calenda). Nessuna notizia per ora dei cognati, delle nuore, delle zie e dei cugini. In attesa dell'auspicato ricongiungimento famigliare, Calenda spiega che "su Bardi ho sempre espresso giudizi positivi". Forse tra sé e sé, o a cena con Pittella (Marcello, non Gianni), perché dall'archivio *Ansa* non risultano suoi giudizi su Bardi (né positivi né negativi) a memoria d'uomo fino a una settimana fa, quando Carletto scoprì la Basilicata e si mise all'asta fra centrodestra e centrosinistra.

Di Bardi parlava invece Donato Pessolano, segretario di Azione in Basilicata (al quale va tutta la solidarietà), e malissimo: essendo all'opposizione, s'era fatto l'idea di doversi opporre a Bardi. Impresa piuttosto agevole, visti i disastri di Bardi. "I numeri – twittava il Pessolano nel giugno 2023 – smentiscono la propaganda di Bardi. La Basilicata soffre, il sistema sanitario regionale ha bisogno di una riforma seria". E nel '22, implacabile: "Bardi e la sua giunta non sono in grado di lavorare sui dossier urgenti. O un cambio di passo o si vada subito al voto"; "Dopo i fallimenti della destra di Bardi, è il momento di tornare protagonisti"; "Ricordate lo slogan 'Prima i lucani'? L'ennesimo bluff della destra di Bardi, Casellati, Salvini e Meloni!"; "L'ultimo posto in classifica di Bardi tra i Presidenti di Regione non è un problema per Bardi, ma della Basilicata tutta". Calenda non gli aveva spiegato che la vera opposizione si fa appoggiando i governi. E ora è proprio il Pessolano ad annunciare l'appoggio a Bardi che – assicura dopo la cura – "con tante difficoltà in cinque anni non è stato supportato da una squadra adeguata". Ecco perché combinava solo disastri: gli mancavano Pessolano e Calenda.

Domani l'ExtraTerrestre

CLIMA La neve sta finendo. Il declino è previsto in tutte le aree montane del mondo e in particolare sulle Alpi, dove lo sci è già pratica insostenibile

Culture

IDA TRAVI Riunite in un volume otto sillogi in versi che inventano «I Tolki», popolo del futuro. Per Il Saggiatore

Alessandra Pigliaru pagina 10

Storie

BOLOGNA Concerti contestati: affinità e divergenze tra i Cccp e i Clash a piazza Maggiore

Giuliano Santoro pagina 16

quotidiano comunista

il manifesto

CON LE MONDE DIPLOMATIQUE + EURO 2,00

MERCOLEDÌ 20 MARZO 2024 – ANNO LIV – N° 68 www.ilmanifesto.it euro 1,50

Ursula von der Leyen esamina i visori notturni militari in Sassonia foto di Julian Stratenschulte/Ansa

Karma letale

Domani Consiglio europeo, il primo con Putin super-zar. E il presidente Michel lo annuncia così: «Prepariamo la guerra». L'Europa cade in un elmetto, ogni paese si prepara: in Polonia fondi per i bunker, in Germania soldati nelle scuole, in Danimarca leva per le donne... **pagine 2, 3**

Verso l'abisso

L'Europa rimuove la ragione

ROBERTA DE MONTICELLI

Davvero se vogliamo la pace dobbiamo preparare la guerra, come afferma Charles Michel, presidente attuale del Consiglio europeo, a conclusione del discorso con cui prepara il vertice che dovrà tradurre lo squillo di tromba in spesa di riarmo? Davvero è più unita, questa Ue, dopo le parole di Emmanuel Macron che non esclude l'invio di truppe europee in Ucraina e dopo il triangolo di Weimar, episodi entrambi che hanno finito di sfasciarne la ragione d'esistenza - la pace - nello stridore degli interessi nazionali e soprattutto elettorali differenti, con le elezioni europee alle porte?

Molte volte mi sono chiesta che cosa ci renda ciechi alla storia presente, impedendoci di discernere i torti e le ragioni, ma anche solo la vera grandezza e la vera miseria, almeno con il grado di lucidità con cui li discerniamo nelle azioni e negli eventi del passato: lucidità relativa, comunque non comparabile alla nebbia intrisa di menzogne che circonda le azioni mentre si svolgono, i fatti mentre accadono.

Perché da sempre le civiltà implodono e le guerre accadono prima che la coscienza media, comune, ne percepisca i segni: e tanto meno li percepiamo, quante più parole evocatrici di scenari catastrofici circolano sugli organi della coscienza quotidiana, i media appunto.

— segue a pagina 15 —

CORTE DEI CONTI: RIDOTTI I FONDI ALLA SANITÀ, POTERI FUORI DALLA COSTITUZIONE

Pnrr, bocciato il decreto

Il governo riduce le risorse per la Sanità e si attribuisce poteri che contrastano con il dettato costituzionale. Le regioni avevano ragione a lamentarsi della sottrazione di 1,2 miliardi di euro alla Sanità. I poteri ispettivi attribuiti alla struttura di missione a Palazzo Chigi rischiano di violare l'autonomia degli enti locali mentre quelle create presso le prefetture possono aggravare il peso della burocrazia.

Lo ha sostenuto la Corte dei conti in una memoria sulla revisione del Piano Nazione di Ripresa e Resilienza (Pnrr) e del Piano Nazionale complementare (Pnc) alla Commissione bilancio della Camera. Così i magistrati contabili hanno esercitato la loro funzione di verifica e controllo sugli annunci fatti dal governo Meloni quando ha presentato il decreto legge sul Pnrr.

Il risultato è stato quello di un'analisi dettagliata che smonta, punto per punto, l'enfasi della narrazione auto-incensatoria della maggioranza e permette di valutare il decreto, attualmente in discussione alla Camera, in modo più realistico.

ROBERTO CICCARELLI PAGINA 7

Il senso di una riforma

Meloni e le tasse: lo stato come carità

LAURA PENNACCHI

L'affermazione della premier Meloni - «non penso e non dirò mai che le tasse sono bellissime, lo sono le libere donazioni e non i prelievi imposti per legge» - contiene un intreccio concettuale a cui è bene prestare molta attenzione. Da una parte, infatti, vi ritroviamo un'ostilità a un istituto fondamentale della Repubblica democratica - le tasse, appunto - a cui la premier ci ha tristemente abituati, dalle tasse definite «pizzo di stato» alla crescente tolleranza dell'evasione fiscale. Dall'altra vi è esaltata l'attitudine alla beneficenza e alla carità da parte dei ricchi, magari loro stessi evasori, che dovrebbero sopperire al degrado e alla privatizzazione dei servizi pubblici indotto dalle decrescenti risorse fiscali destinate a finanziarli.

— segue a pagina 14 —

BASILICATA

Speranza si difende «Pago ancora il Covid»

Dopo le critiche per il caos in Basilicata e per non essersi candidato per preservare il campo largo, Roberto Speranza fornisce la sua versione: «Non si considerano le conseguenze dell'essere stato ministro della Salute durante la pandemia da Covid». **SANTORO A PAGINA 5**

CLIMA

Il 2023 batte i record «Pianeta sul baratro»

L'anno passato ha frantumato tutti i record di caldo precedenti, mai così vicini al limite di 1,5 gradi. Il rapporto dell'Organizzazione meteorologica mondiale (Wmo) dell'Onu lancia l'allarme: in aumento migrazione e fame nel mondo. **MARTINELLI A PAGINA 6**

STRISCIA DI SANGUE

Caccia alla polizia di Gaza. Aiuti nel caos

Israele prende di mira l'apparato amministrativo di Hamas. Distribuire cibo ora è un'avventura. Lunedì è stato ucciso Faiq Mabhouh, che coordinava la distribuzione degli aiuti umanitari. Il piano di attacco a Rafah è sul tavolo: Tel Aviv lo consegnerà agli Usa. **GIORGIO PAGINA 9**

SEVENTY VENEZIA

la Repubblica

Fondatore *Eugenio Scalfari* | Direttore *Maurizio Molinari*

Design

La nostra carta proviene da materiali riciclati o da foreste gestite in maniera sostenibile

Mercoledì 20 marzo 2024 | Oggi con *Design* | Anno 49 N° 68 - In Italia € 1,70

SEVENTY VENEZIA

LA SFIDA DEL RECOVERY

Pnrr sotto accusa

La Corte dei Conti piccona il decreto del governo: riduce le risorse sulla Sanità, accorda troppi poteri a Palazzo Chigi Ospedali, l'esecutivo taglia oltre un miliardo. Regioni in rivolta contro Fitto e Schillaci. Protesta anche Occhiuto (FI)

Attacco hacker a Meloni: violato il profilo social, è allarme

La Corte dei Conti stronca il Pnrr del governo Meloni: tagli alla Sanità e dubbi sulle coperture. In una memoria depositata in Parlamento, la magistratura contabile lancia l'allarme sulle ispezioni e i controlli a campione che l'esecutivo potrà condurre. Hacker contro la premier: «A rischio la sicurezza».

di **Bocci, Carlucci, Colombo Foschini** *e* **Tonacci**

● *alle pagine 2, 3, 10 e 11*

Fisco

Evitiamo i regali agli evasori

di **Carlo Cottarelli**

Da giorni assisto o partecipo a trasmissioni televisive in cui esponenti del governo (da ultima Meloni ieri ad *Agorà*) vantano il record nel recupero dell'evasione fiscale registrato dalla Agenzia delle Entrate nel 2023: 24,7 miliardi. Altri esponenti dei partiti di maggioranza hanno parlato del successo nel ridurre l'evasione conseguito dal governo.

● *a pagina 25*

Il deputato leghista

Dalle cliniche ai media L'impero Angelucci adesso punta all'Agi

di **Fraschilla** *e* **Pistilli**

● *a pagina 9*

Il voto in Russia

Salvini diserta l'Aula la premier lo corregge: "Putin, elezioni farsa No a tentennamenti"

di **Ciriaco** *e* **Lauria**

● *alle pagine 4 e 5*

Il punto

La corsa in tondo del Matteo furioso

di **Stefano Folli**

Con il passare dei giorni è evidente che Matteo Salvini non è solo un uomo politico in ansia dopo i recenti rovesci. In primo luogo si capisce che le sconfitte non gli hanno insegnato nulla. Egli non ha un piano B da mettere in campo che non consista nell'accentuare la spinta verso una destra radicale e anti-europea.

● *a pagina 25*

Mosca: "Delusi da Giorgia, non dagli italiani"

dalla nostra inviata **Rosalba Castelletti** ● *a pagina 4*

Requiem sui diritti

1041 bare a Roma Nell'indifferenza il lavoro uccide

di **Stefano Massini**

Questo è un Requiem per tutti coloro che vedete rappresentati in questa spianata di bare, per tutti i morti sul lavoro, per tutti quelli che dimentichiamo. E la parola Requiem è formata da sette lettere: R-E-Q-U-I-E-M.
R come Rimozione. Rimuoviamo sempre quello che non vogliamo ascoltare, quello che ci dà noia dire, quello che è troppo fastidioso far risuonare. E allora il silenzio è ipocrisia. Non c'è soltanto il silenzio dei morti, il silenzio è anche quello di coloro che di quei morti non vogliono parlare.

● *a pagina 24*

servizio di **Amato** ● *a pagina 21*

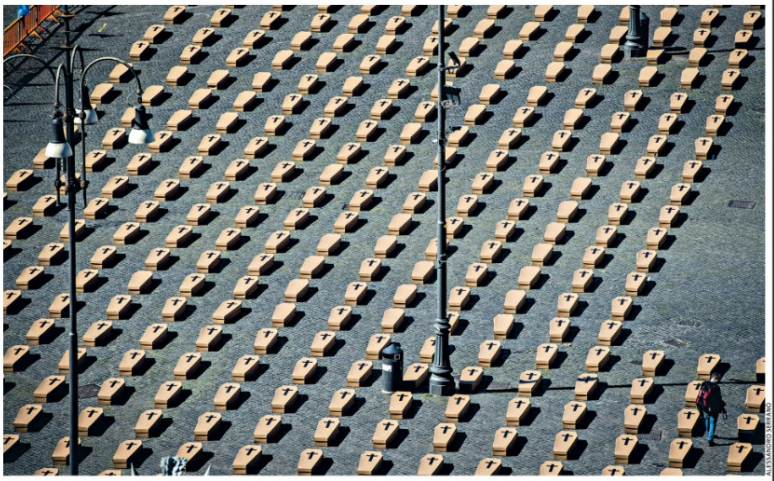

▲ **Roma** 1.041 bare in Piazza del Popolo, tante quante sono state le vittime sul lavoro in Italia nel 2023

SEVENTY VENEZIA

SEVENTYVENEZIA.COM

Gaza

Hamas, capi e vice in fuga: e noi civili lasciati qui a morire

di **Sami al-Ajrami**

● *a pagina 13*

Usa

Il fake dei trumpiani su madame Macron: "Brigitte è un uomo"

di **Gianni Riotta**

● *a pagina 15*

Il personaggio

Addio a Bene il vicedirettore eterno ragazzo

di **Massimo Giannini**

● *alle pagine 28 e 29*

Sede: 00147 Roma, via Cristoforo Colombo, 90 Tel. 06/49821, Fax 06/49822923 - Sped. Abb. Post., Art. 1, Legge 46/04 del 27 /02/2004 - Roma.

Concessionaria di pubblicità: A. Manzoni & C. Milano - via F. Aporti, 8 - Tel. 02/574941, e-mail: pubblicita@manzoni.it

Prezzi di vendita all'estero: Francia, Monaco P., Slovenia € 3,00 - Grecia € 3,50 - Croazia € 3,00 - Svizzera Italiana CHF 3,50 - Svizzera Francese e Tedesca CHF 4,00

NZ

DIVINO MARKET
PREZZI OUTLET

MERCOLEDÌ 20 MARZO 2024

IL SECOLO XIX

QUOTIDIANO FONDATO NEL 1886 - EDIZIONE GENOVA

1,50€ - Anno CXXXVIII - NUMERO 68, COMMA 20/B. SPEDIZIONE ABB. POST. -GR.50 - MANZONI & C.S.P.A.: Per la pubblicità su IL SECOLO XIX e RADIO 19 Tel. 010.5388.200 www.manzoniadvertising.it

GNN

DIVINO MARKET
PREZZI OUTLET

COVID, IL MAGGIORDOMO A PARAGGI

«Straordinari non pagati» Causa contro Berlusconi

MATTEO INDICE / PAGINA 14

IL PROGETTO AUSTRALIANO

Un Titanic clonato tornerà a solcare i mari

MATTEO MARTINUZZI / PAGINA 15

INTERVISTA CON L'ATTACCANTE

Vitinha: «Con il Genoa sto ritrovando me stesso»

ANDREA SCHIAPPAPIETRA / PAGINA 42

SOLO 3,2 ETTARI CON IMPIANTI FOTOVOLTAICI, IL MOLISE NE HA 204

Energia, ultimi sulle rinnovabili Green deal ligure al rallentatore

Fanalino di coda nei consumi da fonti alternative Allarme delle imprese: manca il piano regionale

In Italia 1300 progetti per parchi eolici e fotovoltaici aspettano il via libera della valutazione d'impatto ambientale. Coprono tutto il territorio nazionale ma pochissimo quello ligure, che è interessato solo da due progetti per nuovi parchi eolici e da nessun nuovo parco fotovoltaico. Se si valuta una classifica dei consumi energetici da rinnovabili in Italia, come quella stilata da Italy for Climate su dati certificati, la Liguria è ultima con grande distacco e ha un tasso più che dimezzato rispetto alla media nazionale. Tra i motivi, la lentezza delle procedure burocratiche, che riguarda tutto il territorio nazionale, e l'assenza di una mappatura regionale di possibili nuovi siti.

GALLOTTI E MARGIOCCO / PAGINE 2 E 3

DIVARIO DIGITALE

Marco Menduni / PAGINA 18

Banda larga in Liguria 198 i comuni cablati ma solo 36 connessi

La strigliata della Corte dei conti riaccende i riflettori sull'andamento lento, lentissimo, del progetto della banda ultralarga che doveva portare ovunque la connessione veloce con la fibra entro il 2020. Oggi si è toccata quota 74% in Italia. La Liguria è triste fanalino di coda e si ferma al 47%. I Comuni coinvolti nell'operazione fibra cablata sono 198. La connessione è accesa solo in 36.

TIMORI PER LE CORSIE CICLABILI MISTE E L'USO RIDOTTO DEGLI AUTOVELOX

Vittime della strada, il no dei familiari «Il nuovo Codice aumenta i rischi»

Una protesta contro le modifiche al Codice della strada (Ansa) FIORINI / PAGINA 13

LA CORSA ALLA PRESIDENZA

Gilda Ferrari

Confindustria accusa «Gravi le pressioni di chi sostiene Gozzi»

Antonio Gozzi resta fuori dalla corsa per la presidenza di Confindustria. A sfidarsi saranno Edoardo Garrone ed Emanuele Orsini. Il collegio dei probiviri ha accusato i sostenitori del presidente di Federacciai di mettere l'associazione in cattiva luce. L'ARTICOLO / PAGINA 17

L'INVIATA UCCISA IN SOMALIA

Andrea Palladino

Morte di Ilaria Alpi dopo trent'anni c'è un nuovo mistero

L'ARTICOLO / PAGINA 10

SICUREZZA

Francesco Grignetti

La premier hackerata pronto il piano contro le cyber-spie

Pochi giorni fa, il profilo Instagram di Giorgia Meloni è stato violato. Pare sia stato un gioco da ragazzi. Subito dopo qualcosa è successo. Sono state cambiate alcune procedure per salvaguardare le banche dati,

L'ARTICOLO / PAGINA 12

IL CANTIERE DI PIANO

Annamaria Coluccia

Waterfront di Genova arrivano 15 milioni per parco e ascensore

L'ARTICOLO / PAGINA 20

IL CASO UCRAINA

Salvini assente Meloni attacca È gelo tra alleati

F. Capurso e F. Olivo / PAGINE 4 E 5

La sedia alla destra di Giorgia Meloni è vuota. E tutti, in Senato, guardano lì, al posto che sarebbe dovuto essere di Matteo Salvini. Ma lui non c'è proprio nel giorno in cui la premier ribadisce la linea anti-Putin del governo.

CINQUE IPOTESI SULLE SPARATE DEL CAPITANO

MAURO BARBERIS / PAGINA 16

Le dichiarazioni di Salvini sul voto in Russia hanno fatto storpicciare gli occhi. Ma ci sono almeno 5 ragioni per spiegare questa apparente follia. Il Capitano leghista segue una specie di manuale del perfetto populista.

ROLLI

Kiev: le truppe non ci servono dateci munizioni

Monica Perosino / PAGINA 7

Il ministro degli Esteri ucraino Dmytro Kuleba nega che Kiev abbia mai chiesto l'invio di truppe Nato. «I nostri soldati bastano ma servono munizioni».

PREZZI OUTLET
P
DIVINO MARKET
VINO SFUSO
VINO DI MARCA IN BOTTIGLIA
BAG IN BOX
VIA ARMENIA 15 R - GENOVA
APERTO DAL LUNEDI AL SABATO 9.00/19.30
ORARIO CONTINUATO - TEL. 010 731 7006

BUONGIORNO

Chi si ribella

MATTIA FELTRI

In questi giorni è molto citata un'intervista a Denis Volkov, direttore del Centro Levada, istituto demoscopico indipendente e malvisto dal regime russo. Il consenso raccolto da Vladimir Putin, ha detto Volkov, non è sorprendente: oltre l'ottanta per cento della popolazione è con lui da anni. Eccola la prova: le elezioni russe sono limpide come acqua di fonte. Adriano Sofri ha ricordato sul *Foglio* che Benito Mussolini nel 1939 raccolse il 99,85 per cento dei voti, e andò a votare il 96,5 per cento degli aventi diritto. Stalin, aggiungo io, fu quasi altrettanto bravo due anni prima: 99,3 per cento, affluenza al 96.79. Come si intuisce, se ci furono brogli, non incisero granché: alle dittature non serve falsificare il voto, hanno già falsificato tutto il resto. Hanno incantato i più, atterrito i molti e fatto fuori i pochi che non ci stanno. Si possono prendere sul ridere l'ex deputato grillino Pino Cabras o l'artista napoletano Jorit che, riuniti a Genova, hanno elogiato la prova democratica russa, alla pari di Matteo Salvini, o dell'ex sottosegretario Michele Geraci o dell'ex presidente della Commissione esteri Vito Petrocelli (tutta roba giallaverde). Oppure si può leggere *La Russia che si ribella*, libro appena uscito di Maria Chiara Franceschelli e Federico Varese. Racconta, attraverso cinque storie, come la dissidenza sia diventata impossibile, le migliaia di arresti, i candidati fatti fuori, i giornali chiusi, la collaborazione dell'università al regime, le purghe nella chiesa, le botte. Si ride già meno. E un po' ci si vergogna davanti al 12 per cento che ha ancora il coraggio di ribellarsi votare no Putin.

PREZZI OUTLET
P
DIVINO MARKET
VINO SFUSO
VINO DI MARCA IN BOTTIGLIA
BAG IN BOX
VIA ARMENIA 15 R - GENOVA
APERTO DAL LUNEDI AL SABATO 9.00/19.30
ORARIO CONTINUATO - TEL. 010 731 7006

€ 3* in Italia — Mercoledì 20 Marzo 2024 — Anno 160°, Numero 79 — ilsole24ore.com

*in vendita abbinata obbligatoria con la Guida Intelligenze Artificiali (Il Sole 24 Ore € 2 + Guida Intelligenze Artificiali € 1). Solo ed esclusivamente per gli abbonati, Il Sole 24 Ore e la Guida, in vendita separata

Edizione chiusa in redazione alle 22

Il Sole 24 ORE

Fondato nel 1865
Quotidiano Politico Economico Finanziario Normativo

DS10239 DS10239

Oggi con Il Sole
Intelligenze artificiali: cosa cambia per mercati, aziende, professioni

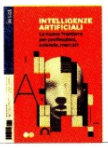

—a 1,00 euro più il prezzo del quotidiano

Domani con Il Sole
Rate, cartelle, ruoli e sgravi: ecco la riforma della riscossione

—a 1,00 euro più il prezzo del quotidiano

VALLEVERDE SOFTSYSTEM MADE IN ITALY

FTSE MIB 34262,36 +0,95% | SPREAD BUND 10Y 125,40 +4,50 | SOLE24ESG MORN. 1331,57 +0,50% | SOLE40 MORN. 1257,72 +1,17% Indici & Numeri → p. 35 a 39

BLINKEN: CIBO INCERTO PER IL 100% DELLA POPOLAZIONE

L'Onu: «A Gaza disastro causato dall'uomo, agire contro l'ingiustificabile »

— Servizio a pag. 9

MAHMOUD ISSA / REUTERS

Allarme carestia. A Gaza è a rischio crisi alimentare il 100% della popolazione

L'ANALISI

HAMAS RESISTE E LA GUERRA DIVENTA SEMPRE PIÙ ASIMMETRICA

di **Roberto Bongiorni** —a pag. 9

Negozi, patto contro le chiusure

L'Italia spopolata

Da Confcommercio e dai comuni accordo per fermare l'abbandono

Con la desertificazione commerciale persi in 10 anni 135mila esercizi

La desertificazione commerciale ha portato tra il 2012 e il 2023 a 135mila cessazioni di attività tra negozi e commercio ambulante. Per dare una risposta a questa emergenza Confcommercio e Anci scendono in campo con il progetto Cities. Un articolato piano di contrasto in tre punti con iniziative politiche e di collaborazione ma anche azioni di partenariato pubblico-privato tra sistema Confcommercio e amministrazioni locali.

Dezza, Netti, Viola —a pag. 2-3

CARLO SANGALLI
«Nel 2024 territori da coinvolgere»
Enrico Netti —a pag. 2

ANTONIO DECARO
«Incentivi mirati alle realtà locali»
Vera Viola —a pag. 3

L'ANALISI
UNA BASE PER LA RIGENERAZIONE
di **Aldo Bonomi** —a pag. 3

KIM KYUNG-HOON / REUTERS

OGGI TOCCA ALLA FED

Giappone, svolta storica: stop ai tassi negativi, primo rialzo dal 2007

Di Donfrancesco, Longo e Sorrentino —a pag. 5

Fine di un'anomalia. Il governatore della Banca del Giappone Kazuo Ueda dopo l'annuncio della decisione sui tassi d'interesse

Piano Terna: investimenti per 10,8 miliardi sulla rete Dividendi +4% all'anno

Il piano 2024-2028

Nel piano di Terna al 2028 sono previsti investimenti per 16,5 miliardi (+65%), di cui 10,8 miliardi per la rete. I dividendi vedranno una crescita annua minima del 4%.

Celestina Dominelli —a pag. 22

MOTO
Ducati aumenta la redditività Verso il debutto nel motocross
Filomena Greco —a pag. 18

Il BTp indicizzato batte il record europeo: domanda a 41 miliardi

Titoli di Stato

Il nuovo BTp decennale indicizzato all'inflazione collocato dal Tesoro per 5 miliardi ha avuto una domanda di 41 miliardi. È il volume più alto di sempre per un titolo indicizzato in Europa. **Gianni Trovati** —a pag. 25

CONTI PUBBLICI
Lotta all'evasione fiscale: recupero di 11,1 miliardi obiettivo del 2024
Mobili e Parente —a pagina 8

IMAGOECONOMICA

Sul territorio. Investimenti in campo

SVILUPPO
Fondazione Fiera Milano, 350 milioni per il futuro della città
Marco Alfieri —a pag. 16

PANORAMA

IN VISTA DEL VERTICE UE

Meloni: in Ucraina niente soldati Mattarella: «Estinguere i fuochi di guerra»

Giorgia Meloni ribadisce il no all'invio di truppe in Ucraina. «La nostra posizione non è favorevole a questa ipotesi foriera di un'escalation pericolosa da evitare a ogni costo», ha detto nelle comunicazioni al Senato in vista del vertice Ue.

Il capo dello Stato Sergio Mattarella lancia un appello a estinguere «venti e fuochi di guerra che dentro e accanto all'Europa si stanno manifestando da qualche tempo».

—a pagina 10

NEL NUOVO CONTRATTO

Per enti locali e regioni aumenti da 118 euro

Il nuovo contratto per i 403.633 dipendenti di Regioni, Province, Comuni e altri enti locali metterà in carico alle amministrazioni 982,33 milioni, che si tradurranno in un aumento da 118 euro al mese. —a pagina 8

Innovazione. Il sottosegretario Alessio Butti

ALESSIO BUTTI
INTELLIGENZA ARTIFICIALE, I POTERI A DUE AGENZIE
di **Carmine Fotina** —a pagina 6

DA SABATO IN EDICOLA

Il quarto volume
Gli investimenti di Zio Paperone
—a 8,90 euro oltre il quotidiano

Lavoro 24

Tendenze
L'eco-moda cerca nuove figure
Crivelli e Pogliotti —a pag. 20

ABBONATI AL SOLE 24 ORE
-25% di sconto. Per info:
ilsole24ore.com/abbonamento
Servizio Clienti 02.30.300.600

NAMTLPR

LA SENTENZA

"Hanno distrutto la vita di Mauro" 10 anni per la bici giù dai Murazzi

IRENE FAMÀ – PAGINA 15

LA SICUREZZA

Le madri delle vittime sulle strade "Con il nuovo codice più morti"

FILIPPO FIORINI – PAGINA 16

LA CAUSA A GENOVA

Il maggiordomo di Berlusconi "A Paraggi troppi straordinari"

MATTEO INDICE – PAGINA 14

IDROCENTRO
TUTTA LA TECNOLOGIA QUANDO SERVE!
TUTTO INOX! tubazioni, raccorderia
www.idrocentro.com

LA STAMPA

MERCOLEDÌ 20 MARZO 2024

QUOTIDIANO FONDATO NEL 1867

1,70 € II ANNO 158 II N.79 II IN ITALIA (PREZZI PROMOZIONALI ED ESTERO IN ULTIMA) II SPEDIZIONE ABB. POSTALE II D.L.353/03 (CONV.IN L.27/02/04) II ART. 1 COMMA 1, DCB - TO II www.lastampa.it

IDROCENTRO
TUTTA LA TECNOLOGIA QUANDO SERVE!
TUTTO INOX! tubazioni, raccorderia
www.idrocentro.com

IL PRESIDENTE MATTARELLA TORNA A INVOCARE LA PACE: MA SERVONO "CRITERI DI GIUSTIZIA E AUTENTICA EQUITÀ"

Russia, sgarbo di Salvini a Meloni

La premier: "Nei territori occupati elezioni farsa, mai truppe a Kiev". Il leader leghista diserta il Senato

CAPURSO, MAGRI, OLIVO

La sedia alla destra di Giorgia Meloni è vuota. E tutti, nell'Aula del Senato, guardano lì, al posto che sarebbe dovuto essere di Matteo Salvini – PAGINE 2 E 3

IL COMMENTO

Il Capitano sparisce: il nuovo Papeete lento

FLAVIA PERINA

Il Papeete 2024 di Matteo Salvini è un Papeete a lento rilascio, a tappe, un Papeete furbo che lavora sui silenzi e sull'assenza oltrechè sulle parole. – PAGINA 4

LE INTERVISTE

Renzi: "A Schlein dico si vince solo al centro"

Alessandro Di Matteo

Lo Russo: "Idee dei 5S difficili da capire"

Andrea Joly, Claudia Luise

L'ANALISI

Il campo largo in agonia la sinistra ha il piano B?

ANNALISA CUZZOCREA

Quando le cose vanno bene, come in Sardegna, è il vento che sta cambiando. Quando vanno male, non bisogna caricare il voto locale di una valenza nazionale. – PAGINA 23

Angelucci vicino all'Agi la rivolta dei giornalisti

Ilario Lombardo

LA GUERRA

Ma tocca agli ucraini trattare con lo Zar

STEFANO STEFANINI

Ignorare la Russia è semplicemente impossibile. Nessuno ce la toglie dai piedi, e non solo in Europa, ma nel Mediterraneo, in Africa, in Siria, in Libia…. Dunque negoziar bisogna. Ma come, quando e chi può farlo? Nei vari giri d'onore post-plebiscito Vladimir Putin ha subito concentrato il fuoco sull'Ucraina, di cui vuole conquistare un'altra fetta. Di negoziare non ha fatto alcun cenno. E, come nel tango, a dialogare bisogna essere in due. – PAGINA 23

IL DIBATTITO

Guetta: "Sull'atomica Putin sta bluffando"

DANILO CECCARELLI

«A cominciare un braccio di ferro con i Paesi democratici e con la democrazia stessa è stato Vladimir Putin invadendo l'Ucraina, non noi che cerchiamo di impedirglielo». Ci tiene a sottolinearlo Bernard Guetta quando parla della risposta che l'Europa sta dando alla guerra in corso. «È quanto afferma tutta la propaganda russa giorno e notte», spiega il giornalista ed eurodeputato del gruppo Renew Europe. – PAGINA 7

TORINO, NO DEL SENATO ACCADEMICO AI PROGETTI DI COOPERAZIONE: COLPA DELLA GUERRA A GAZA

Se l'Università scarica Israele

LUCETTA SCARAFFIA

Immagino che gli studenti che hanno fatto irruzione nel Senato accademico dell'Università di Torino per chiedere il boicottaggio dei rapporti con gli atenei israeliani non si rendano conto di essersi comportati da antisemiti. STAMIN – PAGINA 18

ALBERTO GIACHINO / REPORTERS

Odio le tue idee, ti prego esprimile

FRANCO CARDINI

«Venite pure avanti – graziose mascherette !– È aperto a tutti quanti: Viva la Libertà!». – PAGINA 19

Islam, Valditara ringrazi la scuola

CHIARA SARACENO

Altro che chiedere un'ispezione all'Ufficio scolastico regionale. Il ministro Valditara avrebbe dovuto congratularsi. – PAGINA 23

IL GIALLO 30 ANNI DOPO

L'inchiesta su Ilaria Alpi "L'ambasciatore Cassini tentò di corrompere il testimone somalo"

ANDREA PALLADINO

Il professore somalo Yahya Amir di dubbi ne ha pochi. L'agguato del 1994 contro Ilaria Alpi e Milan Hrovatin ha radici lontane dal Corno d'Africa: «Cercate in Italia». – PAGINA 13

L'ANNIVERSARIO

La lezione di Einaudi e il capitalismo di oggi

MARIO DEAGLIO

Luigi Einaudi venne nominato Governatore della Banca d'Italia il 5 gennaio del 1945, quando la guerra non era ancora finita. – PAGINA 24

L'INEDITO

Ecco che cosa separa noi liberali dagli altri

LUIGI EINAUDI

Rileggendo gli scritti sui problemi del lavoro che l'editore Piero Gobetti ha desiderato che io riesumassi dalle riviste e dai giornali su cui li ero andati pubblicando dal 1897 in qua, mi sono accorto che essi obbedivano ad alcune idee madri, alle quali mi avvedo di essere rimasto fedele, come lo scetticismo invincibile per le provvidenze che vengono dal di fuori. – PAGINA 24

Varallo
Monete e Lingotti d'Oro
TORINO
www.cambiovarallo.it

BUONGIORNO

Chi si ribella

MATTIA FELTRI

In questi giorni è molto citata un'intervista a Denis Volkov, direttore del Centro Levada, istituto demoscopico indipendente e malvisto dal regime russo. Il consenso raccolto da Vladimir Putin, ha detto Volkov, non è sorprendente: oltre l'ottanta per cento della popolazione è con lui da anni. Eccola la prova: le elezioni russe sono limpide come acqua di fonte. Adriano Sofri ha ricordato su *Il Foglio* che Benito Mussolini nel 1939 raccolse il 99,85 per cento dei voti, e andò a votare il 96,5 per cento degli aventi diritto. Stalin, aggiungo io, fu quasi altrettanto bravo due anni prima: 99,3 per cento, affluenza al 96.79. Come si intuisce, se ci furono brogli, non incisero granché: alle dittature non serve falsificare il voto, hanno già falsificato tutto il resto. Hanno incantato i più, atterrito i molti e fatto fuori i pochi che non ci stanno. Si possono prendere sul ridere l'ex deputato grillino Pino Cabras o l'artista napoletano Jorit che, riuniti a Genova, hanno elogiato la prova democratica russa, alla pari di Matteo Salvini, o dell'ex sottosegretario Michele Geraci o dell'ex presidente della Commissione esteri Vito Petrocelli (tutta roba gialloverde). Oppure si può leggere *La Russia che si ribella*, libro appena uscito di Maria Chiara Franceschelli e Federico Varese. Racconta, attraverso cinque storie, come la dissidenza sia diventata impossibile, le migliaia di arresti, i candidati fatti fuori, i giornali chiusi, la collaborazione dell'università al regime, le purghe nella chiesa, le botte. Si ride già meno. E un po' ci si vergogna davanti al 12 per cento che ha ancora il coraggio di ribellarsi e votare no Putin. —

CZ CENTRI DENTALI ZANARDI
Perché curare i denti all'estero?
Numero Verde 800.200.227
centridentalizanardi.it
Direttori sanitari nel sito web

Imprese unite Il settore traina la svolta 'green'

Nomisma e l'Osservatorio per il Largo Consumo
La sostenibilità passa dal riciclo e dal recupero

SCELTE DI INVESTIMENTO

Gli aspetti ESG sono centrali per cultura aziendale e strategie di business

Le imprese dell'industria food & bevarage e del retail che hanno preso parte all'indagine realizzata da Nomisma in occasione del nuovo appuntamento 'Osservatorio Packaging del Largo Consumo' dichiarano, tanto per cultura aziendale che per strategicità a livello di business, una irrinunciabile centralità degli aspetti ESG nelle loro scelte di investimento. Il raggiungimento degli obiettivi di sostenibilità passa inevitabilmente attraverso azioni di revisione e ripensamento del packaging: eliminazione di overpackaging, confezioni più leggere, sostituzione o eliminazione della plastica vergine, riciclo e recupero, riduzione delle emissioni sono le principali iniziative attivate sulla scia di studi volti a valutare la sostenibilità degli imballaggi utilizzati.

È quanto emerge dalla nuova edizione dell'Osservatorio Packaging del Largo Consumo realizzato da Nomisma. Con un affondo sui settori economici, la filiera agroalimentare non sfugge dallo scacchiere delle responsabilità della crisi climatica in atto, tanto da essere considerata dagli italiani il quarto settore maggiormente responsabile del climate change, dietro a industria energetica, trasporto aereo e trasporto su gomma.

In questo contesto il punto di caduta è, dunque, la valutazione del reale contributo che il food system e l'industria del packaging possono dare al raggiungimento degli obiettivi di neutralità climatica e di sostenibilità ambientale, sociale ed economica posti dal Green Deal Europeo e dall'Agenda 2030 ONU, ma anche ad affrontare le sfide urgenti e non rimandabili per essere in linea con i goals ESG.

«Per le sue caratteristiche tecniche il packaging può rappresentare un valido supporto al raggiungimento degli obiettivi di sviluppo sostenibile dell'Agenda ONU 2030 – commenta Valentina Quaglietti, head of customer Observatories di Nomisma –. D'altro canto, gli obiettivi dell'Agenda 2030 rendono necessario un approccio sostenibile dei modelli di produzione, consumo e riciclo del packaging. Un orientamento allo sviluppo sostenibile, economico, ambientale e sociale, che coinvolge mondo produttivo, società civile, istituzioni nazionali e sovranazionali. In questo nuovo appuntamento, l'Osservatorio Packaging del Largo Consumo ha posto l'attenzione sugli obiettivi di sviluppo sostenibile che interessano, in maniera diretta o indiretta, il settore del food packaging relativamente a Sicurezza alimentare (Sustainable Development Goal 2), Modelli sostenibili di produzione e consumo (Goal 12), Preservare le risorse marine (Goal 14) e Contrasto alla desertificazione (Goal 15)».

© RIPRODUZIONE RISERVATA

L'IDENTIKIT

Dal 1981 ricerche, studi settoriali e servizi di consulenza

Nomisma è una società indipendente che fin dal 1981 offre studi settoriali e territoriali, ricerche economiche e intelligence di mercato, valutazioni, strumenti di supporto decisionale, advisory strategico e servizi di consulenza. Solide competenze multidisciplinari e consolidata esperienza nell'interpretazione dei fenomeni economici, terzietà e autorevolezza sono i valori che da sempre guidano l'attività di Nomisma. Nomisma è impegnata nel dare risposte innovative a supporto dei processi decisionali e delle esigenze di più di 500 imprese, associazioni e istituzioni pubbliche.

Packaging
Imprese unite Il settore traina la svolta 'green'

Modelli sostenibili di produzione e consumo

Dallo stop allo spreco alla protezione delle proprietà organolettiche

Le scelte delle aziende per approfondire l'impegno dell'industria alimentare e delle insegne retail che operano in Italia

Dalle rilevazioni dell'Osservatorio Packaging emerge come la conservazione dei prodotti venga considerato lo strumento in grado di ridurre lo spreco alimentare e allungare la shelf life dei prodotti alimentari (per il 66% degli intervistati), davanti alla capacità di proteggere le proprietà organolettiche dei prodotti (60%) e al contributo nel definire la sostenibilità del prodotto (47%). A fronte dell'obiettivo di ridurre i rifiuti generati dal packaging dei prodotti e di aumentare la quantità di packaging riciclato, le caratteristiche maggiormente ricercate sono l'assenza di overpackaging (per il 58% dei rispondenti), la totale riciclabilità (56%), la presenza di ridotte quantità di plastica (47%), le basse emissioni di CO2 (46%) e l'utilizzo di materiale riciclato (45%).

L'Osservatorio ha rappresentato l'occasione per approfondire anche l'impegno delle aziende dell'industria alimentare e delle insegne retail che operano in Italia. Nei mesi estivi del 2023 Nomisma ha condotto un'attività di Expert Consultation che ha visto la partecipazione di sei imprese: Caviro, Coop, Fruttagel, Granarolo, Sammontana e Lidl. Per tutte le imprese gli aspetti ESG sono risultati centrali negli impegni e nelle scelte di investimento aziendali.

Anche Coop è stata coinvolta nelle attività realizzate da Nomisma

I motivi principali che spingono a investire in sostenibilità sono la conformità con i valori dell'azienda, la strategicità a livello di business, ma anche la necessità di adeguamento al quadro normativo. Il packaging risulta in cima alle azioni di sostenibilità, sia per quanto riguarda quello primario che secondario. Le azioni più citate sono risultate la riduzione di materiali impiegati nel confezionamento a parità di prodotto e la sostituzione dei materiali plastici presenti negli imballaggi.

Hanno detto

VALENTINA QUAGLIETTI

«Raggiungiamo gli obiettivi»

Head of customer Observatories

«Per le sue caratteristiche tecniche il packaging può rappresentare un valido supporto al raggiungimento degli obiettivi di sviluppo sostenibile dell'Agenda ONU 2030 – commenta Valentina Quaglietti di Nomisma –. D'altro canto, gli obiettivi dell'Agenda 2030 rendono necessario un approccio sostenibile dei modelli di produzione, consumo e riciclo del packaging. Un orientamento allo sviluppo sostenibile, economico, ambientale e sociale»

Ritaglio stampa ad uso esclusivo del destinatario, non riproducibile

10239

CANCELLATE 24.557 COOPERATIVE

DS10239 DS10239

Dopo aver verificato il mancato deposito dei bilanci di esercizio da oltre cinque anni e l'assenza di valori patrimoniali immobiliari, il ministero delle Imprese e del made in Italy ha deciso la cancellazione di 24.557 società cooperative dal pubblico Registro delle Imprese. «Maggiore efficienza per il sistema» commenta il ministro Adolfo Urso.

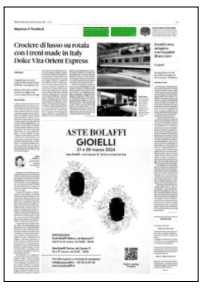
Crociere di lusso su rotaia con i treni made in Italy Dolce Vita Orient Express

ASTE BOLAFFI GIOIELLI

Vai all'articolo originale
Link: https://agenparl.eu/2024/03/19/il-comune-comunica-rinnovo-del-ccnl-dei-lavoratori-delle-cooperative-sociali-ieri-lavvio-del-tavolo-di-lavoro-promosso-dallassessorato-al-welfare-con-legacoop-e-confcooperative/

IL COMUNE COMUNICA – rinnovo del CCNL dei lavoratori delle cooperative sociali: ieri l'avvio del tavolo di lavoro promosso dall'assessorato al Welfare con Legacoop e Confcooperative

By —19 Marzo 2024 Nessun commento 3 Mins Read

CITTÀ DI BARI

(AGENPARL) - Roma, 19 Marzo 2024

(AGENPARL) – mar 19 marzo 2024 RINNOVO DEL CCNL DEI LAVORATORI DELLE COOPERATIVE SOCIALI IERI L'AVVIO DEL TAVOLO DI LAVORO

PROMOSSO DALL'ASSESSORATO AL WELFARE CON LEGACOOP E CONFCOOPERATIVELo scorso 26 gennaio è stato sottoscritto l'accordo per il rinnovo del CCNL per lavoratrici e lavoratori delle cooperative del settore socio-sanitario, assistenziale, educativo e di inserimento lavorativo. L'accordo prevede un rilevante aumento retributivo, con l'introduzione della quattordicesima mensilità e sensibili aumenti tabellari.

Ieri è stato avviato un tavolo di studio e approfondimento tra l'assessorato al Welfare e i rappresentanti di Confcooperative e Legacoop, con l'obiettivo di analizzare l'impatto del nuovo CCNL di categoria sui servizi erogati ai cittadini nell'ambito dei contratti di appalto in essere della civica amministrazione.

L'incontro ha permesso di approfondire eventuali percorsi da intraprendere, valutando l'opportunità di quantificare l'impatto economico che il rinnovo contrattuale determinerà sia sul bilancio comunale sia su quello delle società cooperative, nonché di individuare eventuali strumenti giuridici adeguati e condivisi dalle diverse amministrazioni.

"Abbiamo avviato un percorso di collaborazione necessario in seguito alle modifiche del CCNL di categoria – commenta l'assessora al Welfare Francesca Bottalico -: gli incrementi contrattuali riconosciuti agli operatori delle cooperative sociali pongono nuovamente la questione salariale e la tutela del lavoro nel privato sociale come temi prioritari nella costruzione di politiche sociali efficaci a ogni livello. In questi anni abbiamo lavorato per tutelare il lavoro sociale in termini di contrasto alla precarietà, sicurezza dei lavoratori, mantenimento del posto di lavoro con le clausole sociali, pari opportunità, nel rispetto dei contratti collettivi e delle professionalità di quanti operano in questo settore: assistenti sociali, educatori, psicologi, operatori socio-sanitari, sia nel pubblico sia nel privato. Prendersi cura delle persone che si prendono cura dei più fragili significa investire sulla qualità di vita di tutti e tutte e riconoscere un peso reale ai bisogni dei cittadini nell'ambito delle scelte che qualificano l'amministrazione di una città. Oggi il privato sociale non solo offre servizi educativi e sociali a tutela delle persone più vulnerabili ma rappresenta un ramo professionale fondamentale nel sistema pubblico di protezione e sicurezza sociale".

"Prendiamo atto con favore della sensibilità dimostrata dall'assessorato al Welfare del Comune di Bari rispetto all'apertura di un percorso finalizzato all'adeguamento dei contratti di appalto in essere a seguito del rinnovo del CCNL delle cooperative sociali sancito lo scorso 5 marzo – dichiara Carmelo Rollo, presidente di Legacoop Puglia -. Adesso auspichiamo le conseguenti azioni al fine di avviare il ridetto percorso e consentire alle cooperative la serena prosecuzione delle loro attività sul territorio, dando la nostra piena disponibilità alla collaborazione".Il tavolo tornerà a riunirsi martedì 2 aprile con l'obiettivo di coinvolgere altri ambiti di lavoro.

SHARE.

RELATED POSTS

PUGLIA

Grano, Confagricoltura Puglia: clima, quotazioni al ribasso e costi di produzione al rialzo, preoccupazioni sulla prossima semina

19 Marzo 2024

PUGLIA

Agenzia regionale 331.24 Maraschio_Piano educazione sviluppo sostenibile

19 Marzo 2024

PUGLIA

Agenzia regionale 330.24 Delli Noci _bando comuni accessibilità servizi digitali

19 Marzo 2024

LEAVE A REPLY

Your Comment

Name *

Email *

Website

Save my name, email, and website in this browser for the next time I comment.

POST COMMENT

CHI SIAMO

L'Agenzia di Stampa Parlamentare Agenparl è una delle voci storiche ed autorevoli dell'informazione italiana parlamentare ed è una delle principali news company italiane. Nel 1950 Francesco Lisi fondò la più antica Agenzia giornalistica parlamentare italiana, con il nome di S.P.E.; con l'ingresso nell'ASP (Associazione stampa parlamentare) nel 1953 ne mutò il nome in Agenparl.

CONTATTI

Per inviare i comunicati stampa:
redazione@agenparl.eu

Per informazioni:
marketing@agenparl.eu

SERVIZI

Agenparl dispone di contenuti, servizi e strumenti a cui si affidano Enti, Istituzioni ed Università, sviluppando una serie di soluzioni personalizzabili a seconda delle necessità dei clienti.

Dal 1955 affianca con i suoi notiziari il mondo istituzionale, editoriale, economico e finanziario, diventando oggi una tra le fonti più autorevoli dell'informazione con i propri prodotti, servizi e soluzioni all'avanguardia. Dal 2009 il Direttore è Luigi Camilloni che ha proseguito lungo la strada tracciata da Lisi e cioè quella che da sempre ha contraddistinto l'Agenzia, ossia l'imparzialità.

Una formula editoriale veloce ed innovativa che garantisce un'informazione puntuale e degli approfondimenti originali. Per noi di Agenparl, fare informazione significa mantenere un alto livello di esattezza, obiettività e imparzialità, attraverso un codice linguistico chiaro, ma soprattutto senza far ricorso a formule e luoghi comuni giornalistici.

Uff. (+39) 06 93 57 9408
Cell. (+39) 340 681 9270

NOTIZIARIO

Per tutti i servizi scrivere a marketing@agenparl.eu

© Tutti i diritti e contenuti sono di Agenparl

Vai all'articolo originale
Link: https://ntpluslavoro.ilsole24ore.com/art/vigilanza-privata-istituti-AFoyA25C

1 mese da 4,90 € - Scopri di più →

Naviga
NT+ Lavoro
Norme & Tributi Plus
Cerca
Accedi

Approfondimento Contrattazione

Vigilanza privata (istituti)

di Studio Associato Paola Sanna e Luca Vichi
N. 13 - 19 Marzo 2024

Le parti sociali hanno sottoscritto l'ipotesi di accordo di adeguamento salariale per i dipendenti da Istituti e Imprese di vigilanza privata e servizi fiduciari

In data 16 febbraio 2024 tra Anivp, Anisicurezza, Assiv, Univ, Legacoop Produzione e Servizi, Agci Servizi, Confcooperative e Servizi, Filcams Cgil, Fisascat Cisl e Uiltucs Uil è stata sottoscritta l'ipotesi di accordo per il Ccnl del settore vigilanza privata e servizi di sicurezza, al fine di migliorare la condizione delle importanti esigenze salariali e tenendo conto delle dinamiche inflazionistiche in atto.

Decorrenza e durata

Il presente contratto decorre dal 1° giugno 2023 e scade in data 31 dicembre 2026.

Continua a leggere NT+ Lavoro
Prova 1 mese da 4,90 €

Procedi per attivare l'offerta

Ottieni subito

- Tutta l'informazione giuslavoristica
- Contenuti esclusivi sempre aggiornati
- Guida al Lavoro digitale
- Schede e approfondimenti operativi
- Newsletter e Web App

Perché abbonarsi

Sei già abbonato? Accedi

Guida al Lavoro

Argomenti

Contrattazione collettiva

I punti chiave

Decorrenza e durata
Aumenti retributivi e nuovi minimi
Mensilità supplementare
Maggiorazioni per gli operatori di sicurezza
Una tantum
Sostegno del mercato
Commissione paritetica

Gli ultimi contenuti di Guida al Lavoro →

19 Marzo 2024
Alimentari industria, ad aprile gli arretrati degli aumenti retributivi e dell'IAR
di Alessandro Necchio e Francesco Gallo

19 Marzo 2024
Ccnl Alimentari (industria) - La scheda di sintesi

18 Marzo 2024
Ccnl Pesca marittima, Federpesca
di Studio Associato Paola Sanna e Luca Vichi

15 Marzo 2024
Decreto PNRR, agevolazione sui contributi previdenziali alle badanti
di Giuseppe Pirinu

15 Marzo 2024
Autotrasporto: deroghe temporanee per tempi di guida e periodi di riposo
di Claudio Infriccioli e Francesco Paesani

NT+ Lavoro
Norme & Tributi Plus

Il Sole 24 ORE | NT+ Fisco | NT+ Diritto | NT+ Condominio | NT+ Enti Locali & Edilizia

FAQ | Contatta Assistenza

Il Sole 24 ORE aderisce a The Trust Project

P.I. 00777910159 | Dati societari | © Copyright Il Sole 24 Ore Tutti i diritti riservati | Per la tua pubblicità sul sito: 24 Ore System | Informativa sui cookie | Privacy policy

Vai all'articolo originale
Link: https://www.tpi.it/politica/scuola-giustizia-sociale-e-ambientale-forum-disuguaglianze-e-diversita-202403191090786/

GAMBINO

POLITICA

Iscrizioni aperte per la Scuola per la giustizia sociale e ambientale del Forum Disuguaglianze e Diversità

di **Redazione TPI**

19 Mar. 2024 alle **17:57**

164

Si terrà nel weekend del 20 e 21 aprile a **Genova** l'edizione zero della **Scuola per la giustizia sociale e ambientale** del Forum Disuguaglianze e Diversità, nata per rispondere alla crescente domanda di formazione da parte di chi è impegnato o vuole impegnarsi nel cambiamento verso un futuro più giusto. Le iscrizioni per partecipare sono aperte fino al 31 marzo (**qui tutte le informazioni per candidarsi**).

Sabato 20 aprile ai Giardini Luzzati dalle 11 alle 18 è in programma un seminario su **"Arti, senso comune e giustizia sociale"**, che approfondirà il ruolo delle arti nella trasformazione dei valori e del senso comune affinché le azioni collettive e pubbliche, volte a una maggiore giustizia sociale, abbiano successo.

La discussione sarà alimentata dal documento "Senso comune, giustizia sociale e arti" a cura di Fabrizio Barca e Alessia Zabatino, rispettivamente co-coordinatore e membro del coordinamento del ForumDD, che verrà sottoposto alla discussione all'analisi di nove persone di primo piano che studiano e operano in forme assai diverse in questo complesso campo.

TI POTREBBE INTERESSARE

ECONOMIA / Elisabetta Gualmini a TPI: "Per la prima volta l'Ue interviene su un sistema dominato da algoritmi e I.A. a tutela dei lavoratori delle piattaforme digitali"

POLITICA / Meloni fissa la soglia minima per le elezioni europee: 26%

POLITICA / Pittella: "Per Pd e M5s dovevamo morire come gli ebrei". Poi le scuse

POLITICA / Elezioni Russia, Salvini: "Quando un popolo vota ha sempre ragione"

POLITICA / "Grazie Elon, bitcoin liberi": hackerato il profilo Instagram di Giorgia Meloni

POLITICA / "I palestinesi devono avere una loro patria": le parole di Sandro Pertini diventano virali sui social

POLITICA / Vannacci: "Mussolini? Uno statista, ma non voglio giudicare un uomo politico"

OPINIONI / In Abruzzo non c'è nessun effetto Sardegna

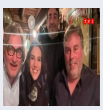
OPINIONI / La Leopolda di Luciano Nobili tra calcetto, stadio e quella cena con Pardo di Dazn

POLITICA / Inchiesta TPI – Chi è Massimo Osanna, l'uomo più potente dei Beni culturali italiani (finito nel mirino di Anac e

Corte dei Conti)

In particolare: Luca Borzani (presidente del Centro Studi Medi sull'immigrazione); Mattia Diletti (ricercatore presso Dipartimento di comunicazione e ricerca sociale dell'Università La Sapienza di Roma); Francesca Ferroni (Unità di Neuroscienze dell'Università di Parma); Gianpiero Francese (regista teatrale e direttore artistico di OperaEventi); Viviana Gravano (Accademia delle Belle Arti di Brera a Milano); Giulia Grechi (Accademia di Belle Arti di Napoli); Anna Maria Lorusso (Dipartimento delle Arti dell'Università di Bologna); Geoff Mulgan (University College London); Chiara Volpato (Dipartimento di Psicologia dell'Università degli Studi di Milano-Bicocca).

Si svolgerà invece tra sabato e domenica l'altro grande appuntamento della due-giorni: il modulo formativo **"Una trasformazione ecologica giusta: il welfare energetico locale"**, che si propone di far emergere criteri per un'azione politica capace di costruire campagne sul territorio in grado di unire gli obiettivi di giustizia ambientale e sociale. Il modulo si terrà nella sede della Cooperativa il Ce.sto (stradone Sant'Agostino 22 1/2) sabato 20 aprile dalle 10.30 alle 19.30 e domenica 21 dalle 9 alle 14.

La prima giornata di formazione, sabato 20 aprile, partirà alle 9.30 e si aprirà con il lancio, presentato in diretta streaming sul canale youtube del ForumDD, di un altro strumento fondamentale della Scuola: la piattaforma gratuita online **"NuoviEquilibri"**, realizzata da LATTE creative, sulla quale verranno caricate le prime dieci parole chiave della giustizia sociale e ambientale delle oltre 100 in programma pensate per aumentare e migliorare il confronto pubblico su problemi e proposte di cambiamento.

Nelle settimane seguenti all'appuntamento di Genova, ad **Alessandria** si terrà il modulo formativo **"Giustizia sociale e disuguaglianze educative: visioni, approcci, pratiche e strumenti"**, che si propone di costruire, attraverso l'analisi di prassi esistenti, un linguaggio condiviso rispetto ai patti educativi territoriali.

Il modulo si pone l'obiettivo di ricomporre alcuni dei saperi per il contrasto alle disuguaglianze educative e di arricchire l'approccio metodologico per la costruzione dell'impegno reale nella promozione dei Patti Educativi Territoriali e delle Alleanze Educative. Il modulo si terrà ad Alessandria presso la sede dell'Associazione Cultura e Sviluppo, l'11 e il 12 maggio.

La Scuola – realizzata con il sostegno di Compagnia di San Paolo, di Legacoop e di Coopfond – è nata in seguito a una lunga fase preparatoria durante la quale è stata anche realizzata un'analisi preliminare dei bisogni di formazione e accompagnamento di chi opera come agente di cambiamento, ovvero persone impegnate o intenzionate a impegnarsi per il cambiamento verso una maggiore giustizia sociale e ambientale. Due gli obiettivi: accrescere la loro forza e competenza e contribuire al cambiamento del senso comune.

164

REDAZIONE TPI

.

Vai all'articolo originale
Link: https://www.vita.it/cooperazione-culturale-e-sociale-insieme-per-un-nuovo-benessere/

COMMENTA E CONDIVIDI

L'arte che cura

Cooperazione culturale e sociale insieme per un nuovo benessere

Chiusa la fase sperimentale, Affianco, percorso di welfare culturale promosso da Legacoop Toscana e Fondazione Noi - Legacoop Toscana, apre al dialogo con istituzioni e medici di base. Il punto con Irene Mangani, presidente della fondazione

di ALESSIO NISI

Il *welfare* culturale si fonda sul riconoscimento, sancito dall'Organizzazione mondiale della sanità nel 2019, dell'efficacia di alcune specifiche attività culturali, artistiche e creative, come fattore di promozione della salute, di benessere soggettivo e di soddisfazione per la vita, di potenziamento delle risorse e delle capacità di apprendimento, di contrasto alle disuguaglianze di salute e di coesione sociale, di invecchiamento attivo, di inclusione delle persone con disabilità anche gravi e in condizioni di marginalizzazione o svantaggio. **Complementare ai percorsi terapeutici tradizionali, il *welfare* culturale si pone in un'ottica di supporto alla relazione medico-paziente e alla trasformazione fisica dei luoghi di cura, nonché di supporto ai *carer* non professionali.**

Storie di welfare culturale

La prima sperimentazione

È questo il quadro in cui si è mosso **Affianco**, percorso di *welfare* culturale promosso da **Legacoop Toscana** e **Fondazione Noi-Legacoop Toscana**. Appena chiusa una prima sperimentazione che ha coinvolto Livorno, Prato e Lucignano (provincia di Arezzo), il progetto si propone alle istituzioni come nuovo modello integrato di promozione del benessere e della salute degli individui e delle comunità, attraverso

I più letti ›

1 Mamme lavoratrici: il bonus con beffa
2 Reputazione, la falsa illusione che la crisi Ferragni non toccherà il non profit
3 Come liberarsi dell'ombra della propria infanzia
4 Addio a Claudia Fiaschi, 40 anni di passione cooperativa
5 "NoiAltri", a Cagliari nasce la gastronomia inclusiva in salsa sarda

pratiche fondate sulle arti visive, performative e sul patrimonio culturale.

Operatori sociali e culturali progettano insieme

Affianco nasce dal dialogo tra cooperative sociali e culturali, tra persone che si occupano di percorsi che hanno iniziato ad intersecarsi, «non ex post, ma da subito», spiega **Irene Mangani**, presidente di Fondazione Noi – Legacoop Toscana e vicepresidente di Legacoop Toscana, «sviluppando progetti che sono intrinsecamente di welfare culturale», pensati e disegnati così, «dall'inizio». Un lavoro che è stato contrassegnato dalla formazione delle competenze (circa 40 tra operatori del settore sociale e del settore sociale) e dalla messa a punto di una specifica cassetta degli attrezzi. Portare allo stesso tavolo operatori sociali e culturali, «è stata la cosa a cui tenevamo di più». Un esempio virtuoso? «I Musei per l'Alzheimer» (ne abbiamo parlato **QUI**).

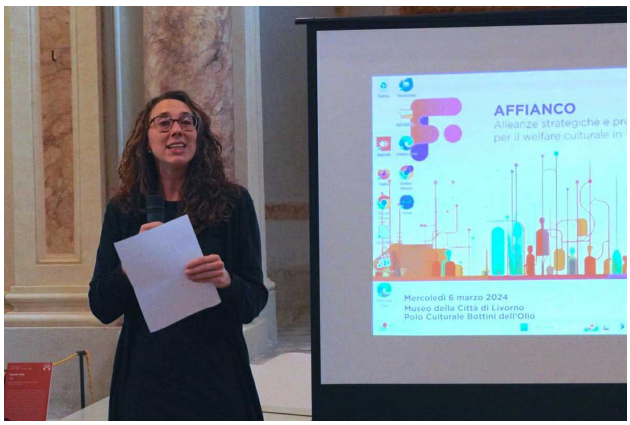

Irene Mangani, **presidente della Fondazione Noi – Legacoop Toscana**

Verso il territorio

Oltre la formazione dei singoli, spiega Mangani, «occorreva veramente «mescolarsi e creare dei gruppi misti», tali da portare a terra dei progetti di *welfare* culturale adatti ad essere sperimentati sul territorio. In questo modo sono nate le iniziative pilota di Livorno, Prato e Lucignano. «Certo», riconosce Mangani, «sono percorsi con numeri piccoli, ma ci hanno permesso di sperimentare una co-progettazione tra settori completamente diversi».

> Mi ha molto colpito la risposta delle istituzioni in termini di attenzione. È un progetto che può entrare a far parte delle iniziative della regione a favore della salute e del benessere dei cittadini
>
> Irene Mangani, presidente di Fondazione Noi – Legacoop Toscana

Il dialogo con i medici di base

Dopo una prima fase di formazione e di avvio delle esperienze pilota che hanno sperimentato dei modelli replicabili anche in altri territori, la volontà è quella di far conoscere il progetto alle istituzioni e avviare una nuova fase progettuale che prevede il coinvolgimento delle cooperative di medici di base. «Vogliamo progettare con loro i prossimi passi di

Affianco» e proseguire «anche in un'ottica di prescrizione sociale». Un passaggio che potrebbe concretizzarsi, annuncia Mangani, anche «prima dell'estate».

Le evidenze dai progetti pilota

Per Mangani uno dei nodi del *welfare* culturale sta nel fatto che «sono progetti che hanno un orizzonte molto lungo con azioni che avranno effetti visibili tra anni». È emersa tuttavia in questa primissima fase la volontà da parte degli utenti che il progetto continui. «A Livorno lo hanno chiesto proprio le famiglie. A Prato e Lucignano il segnale positivo è che c'è stato un numero crescente di persone che ha preso parte alle attività».

La bellezza? Occasione di incontro e di benessere per tutti

Livorno, tutti al museo

Affianco a Livorno ha avuto come obiettivo di avvicinare bambini, bambine, famiglie con fragilità socio-economiche e culturali al patrimonio artistico della città, in particolare ai musei, soprattutto al Museo della città di Livorno e al Museo civico Fattori: i primi incontri hanno visto la partecipazione solo dei bambini accompagnati da educatori e operatori culturali, mentre a conclusione del percorso è stata organizzata una giornata aperta alle famiglie.

Inclusività. Sono famiglie, quelle coinvolte nell'iniziativa, che appartengono alle realtà multiculturali presenti sul territorio, che non hanno mai avuto occasione di conoscere i musei del posto e che, grazie all'iniziativa, hanno potuto fruire del patrimonio artistico della città in cui ormai vivono da tempo. L'iniziativa ha dunque finito non solo per coinvolgere i diretti interessati ma anche le loro famiglie. Un passaggio di inclusione che ha colpito Mangani. «All'inizio gli operatori sociali la consideravano una cosa impossibile».

A Livorno la sperimentazione di Affianco si è concentrata su azioni idonee ad avvicinare bambini, bambine e famiglie con fragilità socio-economiche e culturali al patrimonio artistico della città

Prato, uno scambio tra anziani e giovani

A Prato Affianco è stato declinato nel progetto "Reciprocità culturali". L'obiettivo era accrescere il benessere delle persone

coinvolte, allargare la rete della comunità e promuovere uno scambio generazionale tra i partecipanti. Sono stati individuati 4 anziani e 4 over 18, protagonisti di un primo incontro e di una serie di uscite insieme, al Museo Soffici e alla Villa medicea di Poggio a Caiano, al Teatro Garibaldi a Prato, al Multiplex a Prato e al Museo della Cattedrale (Duomo di Prato), agli affreschi di Filippo Lippi e al pulpito di Donatello.

Reciprocità culturali a Prato

Netto miglioramento del benessere individuale e di gruppo. Questa attività è stata anche monitorata da "Misurare il benessere al museo", uno strumento realizzato dalla *University College of London*, che si focalizza sui livelli auto percepiti riferiti ad aspetti del benessere come i cambiamenti dell'umore e delle emozioni, prima e dopo l'esperienza culturale. Dai dati raccolti è emerso un netto miglioramento del benessere individuale e di gruppo sia nel corso delle singole esperienze culturali che su tutto il processo.

> Abbiamo fatto sperimentazione in un tempo molto breve. Abituarsi a queste nuove progettualità richiede del tempo
>
> Irene Mangani

Al museo e al cinema. «Il tema in questo progetto», spiega sempre la presidente di Fondazione Noi – Legacoop Toscana, «era creare delle "coppie" giovane – anziano e li portiamo a fare delle attività culturali, dal museo, al teatro al cinema».

A Lucignano i ragazzi sono stati coinvolti in una web radio, in un podcast e in un percorso di co progettazione degli spazi del teatro

Lucignano, la web radio nel teatro

A Lucignano, un piccolo borgo in provincia di Arezzo, il progetto è stato avviato con una mappatura del territorio e del patrimonio culturale per intercettare bisogni della comunità. Sono stati coinvolti i ragazzi attraverso la *web radio* della scuola secondaria di primo grado, nell'ottica di riavvicinarli alle istituzioni culturali del paese. I ragazzi hanno assistito ad alcuni spettacoli al Teatro comunale Rosini e intervistato gli artisti, restituendo alla comunità sotto forma di *podcast* le loro recensioni.

Patto di comunità contro lo spopolamento. Si è così costituito un patto di comunità preparatorio alla co progettazione di spazi nuovi del Teatro comunale Rosini nell'ottica del welfare culturale e dell'aggregazione giovanile. I ragazzi hanno in qualche modo preso possesso dei locali del teatro «e lo hanno utilizzato come sede per la radio». È una sperimentazione, quella di Lucignano, che assume un valore anche alla luce dello spopolamento dei borghi.

In apertura foto delle cooperative culturali Itinera e Agave e cooperativa sociale Cuore Liburnia. Nel testo immagini di Fondazione Noi-Legacoop Toscana per Irene Mangani, di cooperativa sociale Alice e cooperativa culturale Le Rifiorenze per Prato, e di cooperativa culturale Officine della cultura e cooperative sociali Arcobaleno, Uscita di Sicurezza e Arancia Blu per Lucignano

Leggi anche

L'arte che cura

Se il medico in ricetta prescrive cultura

di ALESSIO NISI 19 Dicembre 2023

L'arte che cura

CircoStanza, il circo dove non lo immagineresti mai

di ALESSIO NISI 21 Dicembre 2023

L'arte che cura

L'assistente sociale? Lo faccio da un palcoscenico

di ALESSIO NISI 27 Dicembre 2023

© 1994-2024
Vita Società
Editoriale S.p.A.
Impresa Sociale

By AlwaysBeta

Coopbund

Modelli cooperativi per studenti di unibz

DS10239 DS10239

BOLZANO. Un folto gruppo di studenti della Libera Università di Bolzano ha potuto arricchire ulteriormente le conoscenze riguardanti il sistema delle imprese cooperative, le opportunità, i benefici, i servizi grazie ad un viaggio studio e un workshop presso tre imprese cooperative dell'Alta Val Venosta. Coopbund, dopo aver ha illustrato al gruppo di studenti di unibz le numerose opportunità che la cooperazione offre in svariati settori, ha proposto e sviluppato un successivo momento formativo-informativo denominato "Coop - evergreen economy", promosso in concerto con le associazioni studentesche sh.asus e Mua.

Dopo le informazioni inerenti il ruolo della centrale di rappresentanza, partner di riferimento per le cooperative sia nella fase di costituzione - offrendo ai soci assistenza nella trasformazione delle loro idee in obiettivi di impresa - che in quella operativa - con l'assistenza amministrativa, contabile, fiscale e del lavoro, gli studenti di unibz hanno potuto conoscere da vicino e dall'interno alcune delle cooperative più innovative dell'Alto Adige.

Un viaggio alla scoperta di come funziona un'azienda sostenibile che mette al centro le persone e non i profitti. In molti hanno partecipato con interesse a "Coop - evergreen economy".

La visita guidata ha toccato tre realtà significative: la BGO, cooperativa di cittadini attiva in diversi ambiti; Vinterra, una cooperativa agricola sociale che gestisce un bistrot che utilizza i propri prodotti e Viso, cooperativa sociale focalizzata sull'inserimento lavorativo (persone svantaggiate), che ha acquistato la vecchia caserma di Malles e l'ha ristrutturata attraverso misure di upcycling per aprire l'ostello "FinKa". La giornata si è conclusa con la visita al "Basis Vinschgau Venosta" a Silandro, un centro di attivazione sociale.

• Monica Devilli, Coopbund

ECONOMIA

La transizione energetica chiave di volta per il futuro

Collegio costruttori, supportare le donne in edilizia

Confcooperative

DS10239 DS10239

Risorse e formazione per l'imprenditoria under 35

• La call in collaborazione con le Bcc della provincia Bertaiola: «Puntiamo a trasformare idee imprenditoriali in realtà»

Favorire la nascita di imprese cooperative tra gli under 35 a Verona.

Con questo obiettivo Confcooperative locale, tramite il proprio fondo nazionale Fondosviluppo, ha annunciato l'apertura della call Creare.coop, in collaborazione con le banche di credito cooperativo (Bcc) della provincia.

«Puntiamo a trasformare idee imprenditoriali in realtà», afferma il presidente, Fausto Bertaiola, «soddisfando le esigenze dei giovani e della comunità con nuove possibilità di autoimpiego. Sono selezionabili, per il supporto offerto dalla call, cooperative composte prevalentemente da soci under 35, attive in tutti i settori e costituite da meno di sei mesi o che si costituiranno entro sei mesi dalla presentazione della domanda».

Previsti un aiuto finanziario per le spese di costituzione e avvio, comprensivo di un contributo iniziale di 5mila euro e un rimborso fino a 9mila euro per i servizi di accompagnamento offerti dal Centro servizi di Confcooperative Verona, distribuiti su tre anni.

A questo si aggiunge la possibilità di accedere a un prestito garantito da una Bcc locale fino a 30mila euro, con un sostegno di Fondosviluppo che copre il 50% degli interessi e dei costi di eventuali garanzie fornite da Cooperfidi Italia.

Come alternativa, è prevista l'erogazione diretta di un finanziamento da parte di Fondosviluppo fino a 30mila euro, subordinato all'aumento del capitale sociale della cooperativa di almeno 15mila euro.

Le candidature per Creare.coop sono in fase di raccolta fino al 31 marzo dell'anno prossimo (documentazione a: fondosviluppo@confcooperative.it).

«L'iniziativa», evidenzia il direttore di Confcooperative Verona, Davide Bulighin, «si inserisce all'interno di un percorso di valorizzazione e formazione dell'imprenditorialità cooperativa giovanile che supportiamo anche tramite la messa a disposizione di uno staff tecnico per il sostegno e l'accompagnamento delle start up. In un clima di incertezza economica e lavorativa come quello attuale», aggiunge, «supportare ed incentivare le giovani generazioni sia di fondamentale importanza per l'intero movimento cooperativo e per il nostro territorio». **Va.Za.**

Fausto Bertaiola

GIULIANOVA

Le vongolare si fermano per 45 giorni dal 1° aprile

A PAGINA 20

MARINERIA » IL BLOCCO DELL'ATTIVITÀ

Si ferma la pesca alle vongole: barche in porto un mese e mezzo

Il consorzio degli armatori fissa il periodo del fermo biologico per il ripopolamento dei molluschi
Cala l'allarme sul granchio blu, Squeo: correnti e salinità del medio Adriatico frenano la riproduzione

di Stefania Gervasini

GIULIANOVA

I pescatori del Cogevo decidono per il fermo biologico: per 45 giorni le vongolare giuliesi si asterranno dalla cattura dei molluschi bivalvi per consentire il rinfoltimento della fauna marina. Il consiglio di amministrazione del consorzio che riunisce i vongolari, ha deliberato il primo periodo di fermo tecnico obbligatorio, che va dal 1° aprile fino al 15 maggio. Affinché il periodo di stop della pesca venga rispettato da tutti, gli armatori hanno ottenuto l'emanazione di un'ordinanza dalla Capitaneria di porto di Pescara, che ufficializza il blocco e prevede pesanti sanzioni a carico dei trasgressori. In particolare, nel provvedimento firmato dal capitano di vascello **Fabrizio Giovannone**, si legge che «le unità abilitate all'esercizio della pesca con attrezzi, oltre alla draga idraulica, possono optare per la continuazione dell'attività anche nel periodo di interruzione, previo sbarco delle attrezzature per la pesca dei molluschi bivalvi». Si fermano quindi, per oltre un mese, le 84 imbarcazioni turbosoffianti del compartimento marittimo di Pescara, di cui 52 appartenenti alla flotta giuliese, che resteranno ormeggiate nel porto di Giulianova.

Buone notizie per quanto riguarda l'emergenza granchio blu, il pericoloso crostaceo che ha messo letteralmente in ginocchio la marineria del nord Adriatico, e che invece sembra essere rientrata nel medio Adriatico. **Walter Squeo**, rappresentante del Cogevo e presidente della cooperativa Mare blu, nei mesi scorsi, aveva consigliato di non abbassare la guardia, ma ha annunciato che la situazione, almeno per quanto attiene la costa giuliese, è in netto miglioramento dopo il periodo del letargo del e non desta, per ora, particolari preoccupazioni: «Abbiamo scelto i mesi di aprile e maggio per fermarci, perché lo reputiamo un periodo adatto non solo per il rinfoltimento delle vongole», sottolinea Squeo sul blocco della pesca, «ma anche per le maggior parte delle specie ittiche che depongono uova a terra, come le seppie. Per quanto riguarda invece il granchio blu» afferma il rappresentante del Cogevo, «al momento possiamo dormire sonni tranquilli: grazie ad alcune caratteristiche nostrane, come le correnti marine, la qualità delle nostre acque, la salinità del mare, e la frequente attività di pesca, i granchi blu non riescono più ad attecchire come lo scorso anno». Questa è la valutazione di Squeo, che appare in linea con quelle di altri comandanti delle imbarcazioni giuliesi. «Una delle strategie vincenti per ottemperare il fenomeno del granchio blu», conclude Squeo, «è stata quella di mantenere costantemente attiva la pesca, ma anche le caratteristiche dei fondali e il mare mosso ci hanno aiutati: questo ha evitato che il crostaceo riuscisse facilmente a deporre uova e che di conseguenza si riproducesse a dismisura».

©RIPRODUZIONE RISERVATA

il Centro
A Pasqua i turisti scelgono l'Abruzzo
Morto contro la catena, 3 indagati
Municipio, via ai lavori per fine estate

Fusione Giulianova-Notaresco, la società dice no
MARINERIA
Si ferma la pesca alle vongole: barche in porto un mese e mezzo

10239

DS10239 DS10239

Vongolare ormeggiate nel porto di Giulianova, dal 1° aprile stop alla pesca

Punto d'Incontro

DS10239 DS10239

Raccolta fondi, 62mila euro per progetti di reinserimento

«Non è sufficiente aiutare le persone che vivono in strada a sopravvivere, quello che vogliamo è aiutarle a ricostruirsi una vita». Lo afferma Mattia Civico, direttore della cooperativa Punto d'Incontro, che lo scorso novembre ha avviato l'iniziativa «Un posto alla volta»: una raccolta fondi desinata al potenziamento dei percorsi di formazione e inserimento nel mondo del lavoro per le persone che ogni giorno vanno a mangiare alla mensa dei poveri gestita dalla cooperativa. Sono stati così raccolti più di 62 mila euro, una cifra «che ci responsabilizza — commenta Osvaldo Filosi, presidente del Punto d'Incontro — e ci consentirà di sviluppare nuovi percorsi di inclusione socio-lavorativa». Questi soldi permetteranno di poter raggiungere dalle 10 alle 15 persone in più nell'arco del 2024 e del 2025, per arrivare circa a raddoppiare il numero di partecipanti ai progetti attivi nel laboratorio di falegnameria di Mattarello gestito dalla cooperativa. Al suo interno si tengono corsi di diverso livello in base alle necessità dei partecipanti, passando attraverso percorsi di formazione al lavoro, tirocini di inclusione e laboratori socio-occupazioni. L'idea è quella di fornire ai partecipanti i prerequisiti necessari a qualsiasi attività lavorativa, e di formarli in vista dello svolgimento concreto del mestiere.«L'obiettivo è allontanarli dalla strada e restituire loro la prospettiva e la speranza che perdono vivendo lì», afferma Civico, che spiega come sia fondamentale «ridurre il più possibile il loro tempo di esposizione alla strada. Più questo è lungo, più vengono consumate le energie e le possibilità di reinserimento».

Lo conferma anche Antonio, un signore di 67 anni che nel 2017 si è ritrovato a vivere per le strade di Trento e che da dicembre frequenta il laboratorio di falegnameria: «Questo percorso mi sta aiutando a risollevarmi, a uscire dalla situazione disperata che è la strada, e dalla solitudine in cui ci troviamo noi che abbiamo vissuto lì». Sono circa 250 in media le persone che ogni giorno vanno a chiedere un pasto alla mensa dei poveri di Punto d'Incontro (più del doppio rispetto al 2021), ma che, ricordano i volontari, «quello a cui veramente aspirano è un posto». E il primo passo per consentire a qualcuno di trovare un lavoro è metterlo nelle condizioni di poterci andare pulito, riposato e di avere un punto di appoggio da cui partire. «Per andare a lavorare serve avere un tetto sopra la testa», afferma Civico, e per questo a breve saranno aperti due piccoli spazi abitativi a disposizione di coloro che frequentano i loro laboratori di falegnameria.

Chiara Biasioli

© RIPRODUZIONE RISERVATA

Ritaglio stampa ad uso esclusivo del destinatario, non riproducibile

DS10239 DS10239

Granchio blu, moratoria per i mutui dei pescatori

PORTO TOLLE (ROVIGO) Crisi granchio blu, dopo mesi di richieste disperate dei pescatori, messi in ginocchio dal crostaceo killer che ha divorato le colture di vongole, ieri il ministro dell'Agricoltura e della Pesca, Francesco Lollobrigida, ha firmato lo stato di calamità per Veneto ed Emilia Romagna. a pagina 5 **Celeghin**

Granchio blu, c'è il decreto moratoria di due anni per i mutui dei pescatori

Il ministro Lollobrigida firma lo stato di calamità. Il Pd: «È tardi»

300 quintali di vongole al giorno in passato, ora decimati a 8

L'emergenza

di **Natascia Celeghin**

PORTO TOLLE (ROVIGO) Crisi granchio blu, dopo mesi di richieste disperate dei pescatori, messi in ginocchio dal crostaceo killer che ha divorato tutte le colture di vongole, ieri mattina il ministro dell'Agricoltura e della Pesca, Francesco Lollobrigida, ha firmato lo stato di calamità per Veneto ed Emilia Romagna. I decreti mettono nero su bianco il carattere di eccezionalità dell'evento di diffusione della specie invasiva, emerso nel 2023 e tutt'ora in corso. «Il riconoscimento è stato possibile grazie alla modifica normativa che ha esteso alla pesca e all'acquacoltura l'applicazione del Fondo di solidarietà nazionale previsto dal decreto del 2004 e in passato utilizzato solo per il settore agricolo — spiega Lollobrigida —. Abbiamo sempre considerato i nostri pescatori gli agricoltori del mare, perciò abbiamo voluto mettere fine a una disparità di trattamento».

Sul fronte politico istituzionale c'è chi esulta e chi invece evidenzia come si tratti di una goccia nel mare. «Da più di un anno questa specie aliena sta distruggendo i nostri fondali e un'intera economia, particolarmente importante per i lavoratori del Polesine e delle lagune — ricorda il governatore Luca Zaia —. Io stesso ho incontrato più volte pescatori distrutti e impauriti per il loro futuro e mi ero risoluto a chiedere la dichiarazione di stato di calamità, quanto mai opportuna in un momento in cui su quei fondali non si pesca letteralmente più nulla. Molto bene anche la decisione di attivare la moratoria dei mutui per 24 mesi. La situazione resta grave, guardiamo al futuro consapevoli che servirà un forte impegno delle istituzioni a sostegno all'intero settore».

Non è della stessa opinione il senatore e segretario regionale del Partito democratico, Andrea Martella: «Le misure varate dal governo per i pescatori la cui attività è stata compromessa dalla diffusione del granchio blu arrivano con un ritardo di molti mesi e sono, davvero, una goccia nel mare.

Ritaglio stampa ad uso esclusivo del destinatario, non riproducibile

I danni nei prossimi cinque anni potrebbero arrivare a 1 miliardo di euro in assenza di misure di contrasto. La produzione di vongole in particolare è stata di fatto azzerata nel Delta del Po, passando da 300 a 7-8 quintali al giorno. È dalla scorsa estate che come Partito democratico chiediamo di agire su entrambi i fronti, con appositi emendamenti alla legge di bilancio e con altri provvedimenti, cioè finanziamenti e ristori adeguati per i pescatori, di gran lunga superiori a quanto finora messo in campo dal governo, e un piano straordinario per eradicare il granchio blu».

Dall'altra parte della fazione politica esulta invece la Lega, con la deputata veneta Giorgia Andreuzza: «Sono entusiasta che si sia andati avanti su questa strada, proprio come la Lega ha indicato, insistendo su misure concrete, a partire dai nostri emendamenti». E anche con il deputato e segretario della Liga Veneta, Alberto Stefani, tra i primi a presentare un'interrogazione sull'emergenza granchio blu nel Delta del Po, che ha messo in luce come si «sia passati dalle parole ai fatti perché non si poteva permettere che una parte importante dell'economia del Veneto collassasse». Coldiretti Impresa Pesca esprime soddisfazione ma ammonisce: «Ora è necessaria un'immediata attivazione degli enti preposti, Inps, Inail e Regioni a seconda della competenza delle materie, per trasformare in aiuti pratici quanto indicato nei decreti. Se ciò non avverrà in tempi rapidi, le nostre imprese saranno comunque costrette a chiudere».

Le norme citate, ricorda l'associazione, estendono alla pesca il Fondo di solidarietà nazionale previsto dal decreto legislativo 102 del 2004, in passato utilizzato solo per il settore agricolo, così da poter prorogare fino a 24 mesi le rate dei mutui e ottenere l'esonero parziale dal pagamento dei contributi previdenziali e assistenziali. «Una boccata d'ossigeno per i nostri operatori del Veneto e dell'Emilia Romagna», evidenzia l'Alleanza delle Cooperative pesca e acquacoltura.

© RIPRODUZIONE RISERVATA

STATO DI CALAMITÀ

Ritaglio stampa ad uso esclusivo del destinatario, non riproducibile

Corriere Romagna di Ravenna Faenza-Lugo e Imola
20-MAR-2024 pagina 26 /

IL DIBATTITO SULLE CONCESSIONI DEMANIALI

Bolkestein, la cooperativa bagnini in campo per sostenere gli associati

L'ex consulente di Draghi Sileoni ha redatto un progetto ad hoc con le strategie per le imprese

CERVIA

MASSIMO PREVIATO

Sulla Bolkestein la Cooperativa bagnini entra in campo a favore dei propri associati. Il progetto, unico nel suo genere, è stato redatto dalla professoressa Serena Sileoni, ex consulente di Mario Draghi.

Il sogno iniziale era quello di creare un grande consorzio, con dentro albergatori, bagnini, artigiani tassisti e pure residenti. Però la proposta del 2016 è sfumata di fronte alle nuove norme della direttiva europea, che consentono a ogni imprenditore di partecipare alla evidenza pubblica con non più di 2 concessioni demaniali. La Coop non potrebbe quindi più puntare su 8 chilometri di spiaggia, con tutte le relative concessioni, ma ogni bagnino dovrà vedersela da solo partecipando alla gara singolarmente. La sede del lungomare D'Annunzio, quindi, metterà a disposizione dei soci un progetto che comprende aiuti nel campo energetico e dell'accessibilità, con il supporto di alcuni professionisti.

Il cosiddetto "Piano industriale delle spiagge di Cervia", realizzato dal Project manager Massimo Ferruzzi e da un team di professionisti, si ispira alla Agenda 2030 per lo sviluppo sostenibile, indicando altresì quali sono le intenzioni strategiche della Cooperativa Bagnini e le modalità per attuarle. Strategie che possono aumentare il punteggio per le imprese balneari, nell'eventualità in cui il Governo decida di applicare la direttiva Bolkestein e aprire i bandi per la assegnazione delle concessioni. Fra gli obiettivi, quello di offrire un futuro certo a circa 200 imprese che coinvolgono oltre 1.900 lavoratori e ampliare la partecipazione del mondo economico, oltre che guidare il singolo socio nell'ottenere un reale e quantificabile plusvalore. Ma pure creare un contesto imprenditoriale in cui le Pmi possano rafforzarsi beneficiando della transizione digitale e verde.

Ieri all'hotel Dante il presidente Fabio Ceccaroni e il consigliere Danilo Piraccini hanno presentato le linee generali del piano alla presenza dell'assessore regionale Andrea Corsini. Il rischio è di fare la fine della spiaggia veneta, dove il colosso Geox si è assicurato la gara sulle concessioni di 3 mega stabilimenti balneari (3000 ombrelloni) per 7 milioni di euro. Intanto all'interno delle associazioni non tutto fila liscio, con alcuni albergatori intenzionati a partecipare alla gara per acquisire la spiaggia frontaliera. Si accende così una lotta tutta interna alle categorie, dove gli stessi albergatori convivono con i bagnini. Per ultimo vi è la questione delle discoteche in spiaggia, che non sono state regolarizzate ma risultano alquanto appetibili per i contendenti della Bolkestein. Il valore dei bagni è cresciuto anche grazie agli intrattenimenti musicali, pare però che il Comune se la debba vedere adesso con i condomini e anche gli stabilimenti circostanti, non sempre in sintonia con i decibel delle feste.

Il convegno di ieri all'hotel Dante

CERVIA

Bolkestein, la cooperativa bagnini in campo per sostenere gli associati

CONFCOOPERATIVE

Comunità energetiche, tra i progetti anche le Diocesi di Rimini e Faenza-Modigliana

// pagina V

IL FUTURO DELL'ENERGIA

Comunità energetiche, il 10% in Romagna

Savini (Confcooperative): «Dopo i decreti attuativi i progetti possono partire. E il modello cooperativo è quello giusto per questo tipo di iniziative»

ROMAGNA

ANDREA TARRONI

«Dopo i decreti attuativi sulle comunità energetiche abbiamo fra i 35 e i 40 progetti cantierabili in Italia. Il 10% in Romagna». Roberto Savini, vice presidente di Confcooperative Romagna, è anche presidente di Confcooperative Consumo e utenza. Nel febbraio scorso i nuovi interventi «hanno messo chiarezza su vari interrogativi su cui il mondo della cooperazione attendeva risposte - rileva Savini -. Il modello cooperativo è quello giusto per questo tipo di iniziative, legate al concetto democratico e premiante di autoproduzione di energia rinnovabile». La natura dell'intervento non può prescindere però da «un ragionamento di tipo squisitamente imprenditoriale che non può promanare da un'improvvisazione: un approfondito studio tecnico ed un accurato planning economico sono fondamentali sin dalla partenza». Il presidente nazionale del settore consumo e utenza di Confcooperative lo afferma forte di «un'esperienza che, in associazione, abbiamo maturato in decenni, prima ancora che questo diventasse un tema di attualità. Le varie realtà imprenditoriali che gestiscono, nel Nord del nostro Paese, impianti idroelettrici privati sono quasi tutte afferenti alla nostra associazione. Le prime sono nate da oltre un secolo», ricorda Savini. Motivo per cui da tempo Confcooperative ha maturato «una capacità di gestione di queste realtà, che si basa su alcuni concetti di base. Innanzitutto la costituzione di schemi organizzativi che facciano sì che l'autoconsumo sia massimizzato. Perché il vantaggio - afferma - avviene quando nel picco di produzione elettrica si verifica anche il picco di consumo. L'economia di scala che sussiste alla creazione di una comunità energetica, quindi, deve precostituire questa condizione». I vantaggi di un'organizzazione virtuosa il vicepresidente di Confcooperative Romagna li ha riscontrati quando, quasi un decennio fa, le prime comunità energetiche sono state codificate come tali «anche legate al teleriscaldamento, al campo agroalimentare, con biogas e biomasse. Noi le abbiamo viste adattarsi particolarmente bene alla comunità montanara». Perché un fondamento cruciale è quello di «una forte organizzazione condivisa, non necessariamente fra utenze contigue. Basta facciano riferimento ad una stessa cabina, quindi possono distare anche parecchi chilometri». Un driver particolarmente adatto quindi «in Confcooperative lo abbiamo individuato nelle Diocesi, attraverso le quali stanno partendo importanti progetti già promossi - rileva -. I consumatori sono le parrocchie stesse e gli edifici legati al culto e al sociale che gestiscono. E si possono innestare, all'interno di queste realtà, anche meccanismi con cui aiutare i poveri energetici, concependo modalità di adesione avvantaggiate». L'importante, mette in guardia Savini è che «quando si aderisce ad una comunità energetica siano chiare le condizioni di adesione e la spartizione di spese e profitti». Il target su cui impostare i prossimi passi «sono ovviamente le imprese

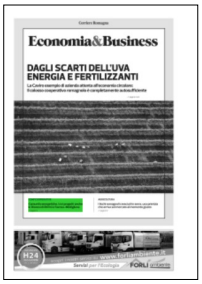
Economia&Business
DAGLI SCARTI DELL'UVA ENERGIA E FERTILIZZANTI

Comunità energetiche, il 10% in Romagna

Ritaglio stampa ad uso esclusivo del destinatario, non riproducibile

cooperative di vari settori, a partire dai più energivori. Anche, però, le cooperative di comunità: il concetto di rivitalizzazione di un territorio si sposa bene - spiega il vice presidente di Confcooperative Romagna - con questi progetti imprenditoriali. Entro l'anno partiranno comunque i primi cantieri».

> «Il vantaggio avviene quando nel picco di produzione elettrica si verifica anche il picco di consumo. Fondamento cruciale è quello di una forte organizzazione che sia condivisa»

Roberto Savini

Le Diocesi di Rimini e Faenza-Modigliana vicine al traguardo per sostenere nuove opere solidali

ROMAGNA

Le Diocesi di Rimini e di Faenza-Modigliana sono al lavoro da quasi un anno per promuovere e dar vita a due comunità energetiche nei rispettivi territori di riferimento. Il processo è seguito da Confcooperative Romagna e, con l'arrivo dell'ultimo Decreto attuativo sulle Comunità Energetiche Rinnovabili da parte del Ministero dell'Ambiente, si procederà alla costituzione vera e propria entro un paio di mesi. «C'è molto interesse verso queste innovative forme di condivisione della produzione e del consumo di energia rinnovabile e, di recente, abbiamo avviato incontri anche con la Diocesi di Cesena-Sarsina per verificare la fattibilità di intraprendere un percorso analogo» sottolinea Andrea Pazzi, direttore generale di Confcooperative Romagna. Le prime fasi dei progetti del Riminese e del Faentino sono partite nella prima metà del 2023 in seguito al bando "Sostegno allo sviluppo di Comunità Energetiche Rinnovabili". A giugno 2023 entrambi i progetti sono stati ammessi ad accedere ai contributi previsti dalla Regione per la progettazione delle Cer e, quindi, è proseguito il percorso verso la costituzione. «Siamo andati avanti ma fino all'ultimo Decreto del Governo non eravamo in grado di costruire i business plan delle due comunità energetiche. Questo perché - spiega il direttore di Confcooperative Romagna - mancavano i parametri economici di riferimento. Ora che sono state stabilite le tariffe incentivanti per le Comunità energetiche, si possono fare proiezioni attendibili sulla sostenibilità degli interventi». Il punto è che la comunità energetica rinnovabile non è tale solo in quanto c'è un soggetto che installa un sistema di produzione di energia rinnovabile (pannelli fotovoltaici ma anche micro-eolico o micro-idroelettrico) ma in quanto una comunità di soggetti (privati cittadini, piccole- medie imprese, enti, ecc..) produce e consuma questa energia sul territorio. «Per questo non appena avverrà la costituzione la comunità energetica verrà presentata al territorio e si aprirà immediatamente alla partecipazione di imprese e cittadini. Il pieno compimento dell'operatività ci aspettiamo sarà raggiunta già nel 2025» aggiunge Pazzi. Le Diocesi di Rimini e di Faenza-Modigliana si sono avvicinate a questi progetti sia per garantire la promozione di un modello efficiente di produzione e consumo dell'energia sia, soprattutto, per riuscire a ottenere risorse extra che verranno destinate a opere solidali che saranno promosse all'interno della propria comunità e al contrasto della povertà energetica. «In che modo e per quali opere saranno destinate queste risorse sarà stabilito nei regolamenti delle comunità energetiche che saranno costituite in forma cooperativa, il modello di impresa più adeguato per la gestione di Comunità energetiche di queste dimensioni - spiega il direttore di Confcooperative Romagna -. A quel punto i regolamenti verranno sottoposti all'assemblea dei soci che determinerà come suddividere le risorse economiche che perverranno a queste comunità energetiche e su quali obiettivi territoriali».

Per Andrea Pazzi, c'è molto interesse attorno a queste nuove forme di produzione e consumo di energia

Comunità energetiche, il 10% in Romagna

Ritaglio stampa ad uso esclusivo del destinatario, non riproducibile

Taxi, altre 14 licenze Presto il bando per l'assegnazione

Il Comune: «Cinque concessioni riservate a veicoli attrezzati per il trasporto disabili»

RIMINI

ADRIANO CESPI

Più taxi in giro per Rimini. Per supplire alla carenza e ai disservizi denunciati, nei mesi scorsi, da turisti e associazioni del commercio. La giunta Sadegholvaad, ieri, grazie al decreto governativo che consente ai comuni sede di aeroporti di incrementare del 20% il numero delle licenze, ha approvato le linee d'indirizzo del bando per 14 nuovi autisti di "auto bianche" (attualmente sono 71 a Rimini). Quattordici in più, dunque, e non 7 come proposto, nelle scorse settimane, dalle associazioni di categoria dei taxisti, nell'ottica di un «processo graduale già adottato in altre città della nostra regione, come Bologna». Linee di indirizzo varate, non resta che aspettare il bando vero e proprio che, una volta trasmesso all'Autorità di Regolazione dei Trasporti per l'ok definitivo, permetterà lo svolgimento del concorso per le 14 nuove licenze, che andranno a chi avrà ottenuto il punteggio più alto. Un concorso che verterà sulla conoscenza del regolamento, sulle nozioni di geografia del territorio, sulla conoscenza dei luoghi di interesse turistico e delle infrastrutture di maggiore rilievo del Riminese, sulla conoscenza di una lingua straniera e sulle nozioni comportamentali da adottare in casi particolari quali incidenti o emergenze. «Altro aspetto rilevante – ricorda, poi, Palazzo Garampi – è l'ampliamento della flotta taxi con mezzi adatti a passeggeri con disabilità: per questo 5 delle 14 nuove licenze saranno riservate ai veicoli che rispondano a requisiti tecnici e che possano garantire la piena accessibilità a chi si sposta su carrozzina. Il costo della licenza messa a bando per veicoli adibiti al trasporto disabili sarà ridotto rispetto alle altre licenze». Inoltre, i 14 nuovi autisti dovranno dotarsi di un servizio di prenotazione taxi tramite numero di telefono e app per smartphone, disponibile 24 ore su 24. Confartigianato Imprese, Cna, Uritaxi e Legacoop: «Abbiamo chiesto al Comune di associare all'aumento delle licenze interventi di miglioramento per la fluidificazione del traffico e l'adozione di corsie preferenziali. Fino all'adeguamento delle tariffe, tutt'ora ferme al 2008. Quindi, abbiamo proposto opzioni a prezzo fisso per le corse tra stazione ferroviaria e ospedale Infermi, per il "taxi rosa" dalle 22 alle 6, e per clienti diversamente abili».

Taxi in sosta vicino alla stazione a Rimini

IL PROGRAMMA / 2

DS10239 DS10239

Alla terrazza Maio di Milano per la presentazione di Vinum 2024.

Alcuni eventi saranno al castello di Roddi

Il castello di Roddi ospiterà alcune delle iniziative in programma. Tra queste "Vinum a tavola", "Note di vino" e i corsi di cucina. Per la prima saranno proposti quattro percorsi gastronomici con grandi chef internazionali accompagnati dai vini piemontesi con una scelta tra oltre cento etichette. Si alterneranno Luigi Taglienti, Antonella Ricci e Vinod Sookar, Emin Haziri e Federico Zanasi. Il 5 maggio, si terrà la cena all'osteria sociale Montebellina, realizzata in collaborazione con la cooperativa sociale Emmaus con i vini di 8pari e di sette aziende della zona. Il vino e la musica si incontreranno con Note di vino il 28 aprile e il primo maggio, l'assaggio di quattro vini si accompagnerà all'ascolto di musica dal vivo. Infine, in una delle più rinomate scuole di cucina italiane, per tutta la durata dell'evento verranno proposti corsi teorico-pratici di cucina con chef internazionali come Davide Palluda, Luigi Taglienti, Luca Natalini, Antonella Ricci e Vinod Sookar, Francesco Marchese, Federico Gallo, Stefano Sforza, mentre a chiudere sarà Pasquale Laera. e.r.

700 etichette per Vinum

A33 FREE FLOW

Ritaglio stampa ad uso esclusivo del destinatario, non riproducibile

Gazzetta d'Alba
19-MAR-2024 pagina 15 /

Giulio, che è diventato uomo

Questo sguardo sul nostro territorio viene da un'angolatura particolare, offrendo informazioni preziose per comprendere il contesto occupazionale ed economico

VERSO IL VOTO / 8

«È stato un tragitto non senza problemi, che però mi ha reso più uomo e maturo. Anche se inizialmente mi sono trovato in difficoltà, ho imparato prima a conoscere, poi a limitare il mio "avversario". Ho sempre trovato spazio per esprimermi e confrontarmi, senza sentirmi un malato. Nel luogo in cui sono stato ospite lo sforzo di tendere verso il benessere delle persone è corale. È davvero bello lasciarsi alle spalle ricoveri, cliniche e trattamenti obbligatori». Parla così Giulio Ronco, di 37 anni.

Lo scorso anno, con una lettera, chiudeva il suo percorso nella comunità di Alba in cui era stato ospite per circa due anni: «Mi avvio verso una convivenza guidata, verso la quale credo di arrivare preparato a decollare nella vita. Sono soddisfatto e felice, ecco tutto. Prima ero convinto che certi disagi mentali avessero il potere di caratterizzare un individuo. Lo scoprire invece che la malattia si fa grossa solo se ha terreno fertile, è stata una svolta stupefacente».

Giulio oggi vive in autonomia e racconta come uno degli strumenti di emancipazione sia stato quello lavorativo. Il suo sguardo sul territorio albese, provenendo da un'angolatura particolare, custodisce informazioni preziose per comprendere il contesto occupazionale ed economico locale. La testimonianza consente letture profonde, perché arriva da un percorso tortuoso di lotta e conoscenza e parla per molte altre persone che hanno dovuto affrontare sfide supplementari nel percorso di vita.

È Giulio a spiegare: «La sfera lavorativa è compresa nell'offerta di cura di molte strutture comunitarie. L'ospite può presentare varie difficoltà, ma dopo una valutazione dei suoi talenti è in grado di cercare un impiego adatto. Può succedere per esempio che nelle cooperative ci sia un addetto appositamente dedicato a questa ricerca, una persona che mette in contatto le realtà socializzanti con i pazienti. Nel mio caso, appena l'équipe di operatori mi ha valutato spendibile nel mondo occupazionale e io mi sono sentito pronto, ho preso contatti con la cooperativa Insieme di Alba, che ha programmato un inserimento graduale nel laboratorio interno e poi con mansioni di vendita nel magazzino e di facchinaggio».

UNO DEGLI STRUMENTI DI EMANCIPAZIONE È IL LAVORO, ANCHE PER CHI HA PROBLEMI MENTALI

Giulio racconta come il processo di inserimento occupazionale abbia seguito direzioni inclusive, graduali e realizzabili solo grazie all'interazione tra diverse realtà. La sua voce descrive un territorio capace di generare risorse, di accompagnare nel percorso di autodeterminazione e ripresa sociale: «Queste esperienze servono a dare fiducia nei propri mezzi e a fare esperienza al fianco di altre persone in difficoltà. Dopo circa due anni ho scelto di trovarmi un lavoro part-time, anzi due: assistente ai bagnanti per una piscina e operaio in reparto per una grande azienda di Ceresole d'Alba. Tutto per riuscire a mantenere una soluzione abitativa adeguata e una vita autonoma. Queste esperienze sono state utili a quello che in gergo tecnico è chiamato *recovery* ovvero il percorso di ripresa sociale dell'individuo, il punto di svolta verso un nuovo protagonismo su diversi livelli esistenziali. Sono tutte energie positive che si incanalano verso il soggetto e, se ben guidate, possono produrre frutti buoni e creativi».

Non mancano ovviamente le criticità, i punti perfettibili: «Gli inserimenti lavorativi agevolati sono ancora pochi, sento che alcune aziende quando sentono parlare di disabilità adottano cautele, sussistendo stereotipi e pregiudizi che limitano i processi pienamente inclusivi. Le risorse, inoltre, sono inferiori rispetto al reale fabbisogno e anche dal punto di vista retributivo alcuni strumenti potrebbero migliorare. Manca pure un'offerta esaustiva di percorsi, per l'attivazione della persona in maniera integrale. Il lavoro, ad Alba e dintorni, non è carente, le possibilità di impiego sono numerose ma non sempre l'evoluzione individuale è consentita in maniera equa e orizzontale a tutte le fasce della popolazione»: lo sguardo di Giulio restituisce l'immagine di uno scenario operoso e desideroso anche di inclusione, capace di produrre possibilità e strumenti adeguati di realizzazione per molte persone, ma necessitante di molti passi da compiere per raggiungere una reale equità. La politica che si sta schierando è avvertita.

Valerio Re

Ritaglio stampa ad uso esclusivo del destinatario, non riproducibile

L'impegno nel lavoro consente di avere una migliore consapevolezza.

Ero convinto che il disagio mentale avesse il potere di caratterizzare un individuo. Lo scoprire che la malattia si fa grossa solo se ha terreno fertile, è stato stupefacente

GIULIO RONCO

L'allevamento, una lotta con i costi alle stelle

MERCATO

■ Gli allevatori di bovini vivono momenti di difficoltà a causa soprattutto dell'aumento dei costi, compensato solo in parte dal prezzo della carne. A Rodello, Lorenzo Boffa dell'azienda agricola Camurot alleva circa 120 capi. Dal 2007 è socio della cooperativa carni Valle Belbo, mentre da otto anni ne è il presidente.

Se fino al 2010 allevava una trentina di bovini, successivamente ha costruito la nuova stalla. «Oggi la farei ancora più grossa: in fondo, essendo quasi tutto automatizzato, non fa molta differenza averne una cinquantina in più. Nella bassa Langa siamo rimasti pochi allevatori». I conferenti della cooperativa «non hanno spese di trasporto: da me, ad esempio, ogni quindici giorni arriva il camion e carica cinque vitelli. Prima della macellazione viene stabilita la resa, calcolata come la differenza tra il peso da vivo e il peso da morto. Per la razza piemontese un buon risultato si attesta sul 69 per cento».

Il lavoro, con le moderne tecnologie, si è molto ridotto: «Il mangime, un misto di mais, crusca, orzo e soia, lo prepara una ditta di Corneliano. Messo nel silos, scende automaticamente attraverso un tubo ogni volta che, come segnalato dalla fotocellula, l'animale non ne ha più. Pure l'acqua è data a volontà e, manualmente, mettiamo del fieno fresco ogni giorno. La paglia è spruzzata dall'alto per creare quotidianamente uno strato pulito sulla lettiera. Ogni trenta giorni circa la rimuoviamo con la pala applicata al trattore, poi basta disinfettare con calce». I bovini «sono liberi di muoversi nel box. Rispetto a un tempo, quando erano tenuti al chiuso, legati e nutriti solo in determinati orari, sono molto più tranquilli e, grazie anche all'aerazione della stalla, la mortalità si è ridotta notevolmente, arrivando circa al due per cento. Il benessere animale è uno dei fattori che costituiscono punteggio per i bandi Psr».

MINORI GUADAGNI

Negli ultimi anni, il margine di guadagno si è assottigliato parecchio. «Nella mia azienda compriamo vitelli di sei mesi e li teniamo circa undici mesi. Il bovino, con un peso stimato di 650 chilogrammi, è venduto a quattro euro al chilogrammo più il dieci per cento di Iva. Sono 2.860 euro, ai quali va sottratto il costo del vitello di sei mesi: calcolando 1.350 euro, ne avanzano 1.510». Il loro accrescimento nella stalla è di circa 1,3 chilogrammi al giorno. Prosegue Boffa: «Alla somma va poi tolto il costo del mangime: ogni capo ne consuma circa otto chilogrammi al dì. Moltiplicando per 330 sono 2.640 chilogrammi. Il prezzo al quintale oggi è quaranta euro, per cui il totale è 1.056 euro. Rimangono 454 euro per capo, ma ci sono ancora circa quattro chilogrammi di fieno al giorno per 0.20 euro: altri 264 euro. Restano 190 euro a capo, ai quali si tolgono dieci euro per l'acqua, il costo per il lavoro e gli ammortamenti. La paglia non la calcoliamo perché il letame si può rivendere, è molto ricercato e può costare tre euro al quintale, compreso il trasporto. Noi, con 120 capi, ne ricaviamo circa 1.500 quintali al mese e lo usiamo per i terreni della nostra azienda». Fatture alla mano, Boffa mostra che, nel 2013, «i vitelli erano pagati qualcosa in meno, 3.07 euro più Iva al chilogrammo, ma il mangime costava 17 euro al quintale».

A Vesime, Claudio Dagelle, vicepresidente di carni Valle Belbo, alleva circa 350 capi di piemontese. «Di solito prendiamo i vitelli da svezzare e ingrassare, di sessanta o novanta giorni. Così facendo, si risparmia qualcosa. Per un paio di mesi somministriamo loro il latte. È in polvere e va miscelato con acqua a sessanta gradi. Poi, agli animali va somministrato più freddo, a circa quaranta. Tale operazione non è meccanizzabile. Ci costa circa 35 centesimi al litro, senza contare le ore di lavoro. Ogni capo ne beve sui cinque litri al giorno. Probabilmente, con il tempo, prediligeremo l'allattamento dei vitelli con le mucche».

Quando sono messi all'ingrasso «forniamo il pasto completo, con fieno, crusca, mais macinato con sali minerali tramite il carro miscelatore. In tutto, teniamo i vitelli dai quattordici ai diciotto mesi. I costi dei cereali sono calati rispetto a tre anni fa, ma altri, come il gasolio, sono rimasti altissimi. La manutenzione dei macchinari, se una decina di anni fa costava dai 25 ai 30 euro l'ora, ora è salita a 60».

Cambiando provincia, a Villanova d'Asti Emiliano Gilli gestisce un'azienda con 450 capi. «Sono circa 150 piemontesi e 300 garronesi Blonde d'Aquitaine, teniamo entrambe soltanto per una questione di mercato, clienti storici ci richiedono l'una o l'altra. Li ingrassiamo e cerchiamo di alimentarli con i cereali e il fieno derivanti dalle nostre coltivazioni, appoggiandoci comunque a mangimifici. Le due razze sono molto simili, pure come qualità. La garronese costa leggermente di più all'acquisto dei vitelli, perché ingrassano prima. Alla piemontese, dalla quale si ottengono alcuni punti aggiuntivi nella resa, sono riconosciuti circa dieci centesimi in più per la carne».

SI PUNTA SUL BIOGAS

Per la vendita, Gilli usa diversi canali, «abbiamo la nostra agrimacelleria, ci appoggiamo alla carni Valle Belbo e abbiamo accordi con la grande distribuzione. Negli ultimi anni i guadagni si sono assottigliati, le spese e la burocrazia aumentano. Ci salviamo perché non contiamo tutte le ore di lavoro. Con la guerra in Ucraina, i cerali sono schizzati da 20 a 38 euro al quintale in una settimana, ora sono tornati quasi al livello di partenza. Lo scorso anno la siccità ci ha colpiti e, non potendo irrigare, abbiamo dovuto comprare i cereali di cui avevamo bisogno: da una potenziale produzione di cento quintali a ettaro siamo arrivati ad appena venti».

Da agosto «è in funzione il nostro impianto a biogas da cento chilowatt, lo usiamo insieme ad altri tre soci. Lo alimentiamo con il letame, i secondi raccolti o colture specifiche come il triticale». **d.ba.**

La nostra terra
Barolo e Barbaresco, no agli individualismi
L'allevamento, una lotta con i costi alle stelle

Ritaglio stampa ad uso esclusivo del destinatario, non riproducibile

L'artistico Pinot Gallizio dedica l'assemblea d'istituto all'autismo con le esperte Luino e Red Fryk Hey

SCUOLA / 2

■ Nei giorni scorsi si è tenuta l'assemblea d'istituto del liceo artistico Gallizio dal titolo "Chi ha paura dello spettro?", in sala Ordet ad Alba. All'incontro hanno partecipato l'educatrice professionale Roberta Luino e la ballerina, coreografa e attivista autistica Red Fryk Hey in qualità di esperte. L'evento è stato voluto e organizzato dall'istituto superiore Govone e finanziato in parte dalla cooperativa sociale Alice di Alba e in parte da tutti i ragazzi del liceo che si sono autofinanziati. Tutti gli studenti, prima di recarsi in sala Ordet, hanno avuto la possibilità di visionare, insieme ai docenti in servizio alla prima ora, due video contenenti riflessioni sul tema dell'autismo. L'assemblea è stata presentata e gestita dalle rappresentanti d'istituto Vittoria Lorè e Alessia Crespan, le quali all'inizio dell'evento hanno sentitamente ringraziato tutti coloro i quali ne hanno reso possibile la realizzazione: il dirigente scolastico, Roberto Buongarzone, la classe 3F coordinata dalla professoressa Elena Martire, la cooperativa Alice di Alba e tutti gli studenti dell'istituto. Poi, le rappresentanti hanno lasciato il palco all'educatrice Roberta Luino e all'attivista autistica Red Fryk Hey; l'evento è entrato nel vivo con la proiezione di un Powerpoint sui concetti di neurodiversità, di "spettro" autistico, di sensorialità, *stimming* (stereotipie), *meltdown* e *shutdown*. I concetti sono stati introdotti in modo semplice e intuitivo, fruibili da tutta la platea anche grazie all'espediente del gioco. È seguito lo spettacolo di danza della ballerina, con cui l'artista è riuscita a trasmettere il suo messaggio di positività grazie a un linguaggio universale, in grado di coinvolgere il pubblico, che è poi intervenuto con numerose domande e tante curiosità legate al tema dell'autismo. l.g.

I cuochi del domani si formano con Apro

Ritaglio stampa ad uso esclusivo del destinatario, non riproducibile

Salute mentale: sofferenza, ma non allerta collettiva

L'INTERVISTA

■ Renzo De Stefani è uno psichiatra. Lo abbiamo intervistato il 13 marzo durante un convegno organizzato dal progetto "In viaggio con Arlo", realizzato con il sostegno della Compagnia di San Paolo e gestito da una rete di partner pubblici e privati, tra cui l'Asl Cn2, le cooperative sociali Progetto Emmaus e Alice, i Comuni e i Servizi sociali di Alba e Bra, l'associazione Pons e Diapsi. De Stefani ha promosso l'approccio del "fareassieme" e il movimento Le parole ritrovate, modalità di affacciarsi alla salute mentale che mantengono il protagonismo della persona e della sua famiglia.

Perché sul fronte della salute mentale si registrano crescenti difficoltà rispetto al passato, De Stefani?

«È vero che si registra un trend di sofferenza piuttosto diffusa, ma non penso tale da giustificare un'allerta collettiva. Anche in passato ci sono stati momenti in cui la comunità scientifica era preoccupata per l'apparente incremento di nuovi quadri, come accadde con i disturbi di personalità. Inoltre, penso sempre che nella comunità di professionisti risulti dominante un approccio in cui si cerca di insegnare all'utente o al familiare che cosa fare, in maniera asimmetrica, ponendosi nella posizione di esperto».

Come dovrebbe invece realizzarsi la relazione di cura?

«Tutto inizia dall'accoglienza: se una persona in condizioni di sofferenza viene accolta bene, metà del lavoro è già fatto. Non possiamo pensare che siano i sanitari a riunirsi senza coinvolgere gli interessati, gli individui o le famiglie che stanno attraversando un periodo di difficoltà. Le parole chiave dell'approccio "fareassieme" sono partecipazione e responsabilità. Per raggiungere questo obiettivo è importante che gli operatori rinuncino a esercitare il potere sul proprio interlocutore ed entrino in una relazione di orizzontalità, dando legittimità alla voce di ciascuno».

SPIEGA LA SITUAZIONE A VERDUNO RENZO DE STEFANI, IL BEN NOTO PSICHIATRA TRENTINO

Lei ha conosciuto il noto psichiatra Franco Basaglia, vero De Stefani?

«L'ho conosciuto molti anni fa: ricordo che tutti i giovani "rivoluzionari" andavano a incontrarlo. Rammento il suo carisma infinito e la sua assertività, un uomo che ha meritato la propria fama sul campo. Non potevi scherzare troppo con lui. Basaglia lottava per un mondo differente, anche se dopo la legge che porta il suo nome abbiamo dovuto aspettare molti anni prima che un decreto legislativo riorganizzasse i servizi di salute mentale».

Roberto Aria

De Stefani è stato a Verduno per un convegno, durante il quale lo abbiamo intervistato.

Karim: trecento euro al mese per una stanza divisa in tre

Salute mentale: sofferenza, ma non allerta collettiva

Ritaglio stampa ad uso esclusivo del destinatario, non riproducibile

Un sogno chiamato Ferrero

Pure se emerge qualche voce fuori dal coro, il "gigante buono" continua a proteggere l'Albese con la certezza del lavoro e con un *welfare* invidiabile

L'INDUSTRIA, NATA NEL 1946 DA UN'INTUIZIONE DI PIETRO E CRESCIUTA CON MICHELE, È OGGI GUIDATA DA GIOVANNI

Scattano le ore 14 di un giorno qualsiasi, si entra e si esce secondo i ritmi del sistema Ferrero, che non si ferma: organizzati su tre turni, gli addetti si danno il cambio

VERSO IL VOTO / 6

Ad Alba permane un sogno che prende il nome di Ferrero. L'industria dolciaria nata nel 1946 da un'intuizione di Pietro e cresciuta con Michele, oggi è un'azienda nota in tutto il mondo. Tuttavia, continua ad affondare le sue radici sulle sponde del Tanaro e nel cuore degli albesi, almeno della maggior parte tra chi lavora, acquista e consuma i suoi prodotti, tra chi respira quell'odore dolciastro che aleggia sotto le torri e chi, disoccupato, sogna di varcarne le porte per diventare uno dei dipendenti.

Sotto la guida di Giovanni, Ferrero continua a essere un luogo ambito. «Valutiamo l'opzione Ferrero perché sia a livello lavorativo che personale offre buone possibilità. Ho una bambina piccola e conosco come si tratta la maternità in tante aziende italiane. Poche considerano le esigenze di una madre», raccontano due giovani alla ricerca di lavoro.

«Ho inviato la mia candidatura alcune settimane fa. So che potrei avere più possibilità a maggio o giugno, quando aumenta il lavoro e inizia il periodo delle ferie», aggiunge una ragazza, confermando che l'impresa è un luogo attrattivo.

I contratti però raccontano che il mito del posto fisso immediato resta un'utopia. «Lavoro in Ferrero come operatrice logistica da sette anni e ho un contratto part-time verticale (otto ore per alcuni giorni alla settimana, *nda*). Il vantaggio è la sicurezza che l'azienda dolciaria fornisce rispetto ad altre», racconta una ragazza prima di entrare al lavoro. Ma ottenere un impiego non sembra impresa da poco. «Tante linee hanno lavori stagionali e sono operative per sei o sette mesi l'anno. Ultimamente stanno cambiando un po' le cose, sembrerebbe più semplice, ma l'iter per l'assunzione è sempre piuttosto lungo», aggiunge. Spiega un altro giovane: «Per arrivare a un contratto a tempo indeterminato ho superato quelli di tre mesi, poi mi è stato proposto il part-time e infine ho ottenuto il full-time. Sono in azienda da quasi undici anni. Lavoravo nel settore alberghiero, poi ho deciso di cambiare: per me è stata un'esperienza positiva».

Se permane la buona visione esterna condivisa della Ferrero, all'interno l'umore sembra essere un po' più basso e molti preferiscono non commentare. Eppure nell'invidiata Alba tutto sa di cioccolato, dal nuovo ospedale di Verduno agli impianti sportivi, dai gruppi podistici, alla fondazione. Senza dimenticare le cooperative che ruotano intorno al gigante buono, dove talvolta le esperienze non sono solo positive. Alba è una città cresciuta attorno allo stabilimento, fonte di lavoro per chi, nel Dopoguerra, era alla ricerca di un'occupazione che permettesse di sostenere la famiglia. Sono tanti i ragazzi che hanno potuto studiare grazie agli stipendi della «fabbrica del cioccolato».

«Lo sviluppo economico del territorio si deve anche alla sua presenza», racconta un uomo.

Siamo di fronte allo stabilimento. Scattano le due di un giorno qualsiasi, si entra e si esce secondo i ritmi imposti dal sistema Ferrero. Organizzati su tre turni, gli addetti si danno il cambio. Davanti ai tornelli ci sono giovani e persone mature che entrano. Un attimo di pausa e il moto si fa inverso. I lavoratori escono, frettolosi, diretti ai pullman che li riporteranno a casa oppure verso il parcheggio. Un'altra giornata è finita, mentre le macchine della fabbrica non si fermano mai. «Negli anni il lavoro è cambiato molto», racconta una dipendente. «Prima era più faticoso. Oggi, grazie alla maggiore automazione, è meno pesante». Mensa, nido e trasporto sono i servizi più apprezzati. «I pullman collegano lo stabilimento ai paesi. Passano negli orari necessari e sono puntuali», ci spiega una giovane di Santo Stefano Belbo.

Sul tema emerge pure qualche voce fuori dal coro. «La Ferrero è stata beatificata. Ma non vi trovo niente di particolare. Non mangio la Nutella per l'olio di palma», racconta un uomo originario di Alba, che vive nel Milanese. «Quando torno noto una forma di servilismo nei confronti dell'impresa, che mi dà fastidio. La Ferrero sa di uniformità, mondialismo. L'aspetto familiare si confonde con il capitalismo», aggiunge.

Però, quando il Tanaro esondò, trent'anni fa, la Ferrero riavviò la produzione in soli quindici giorni. Il fango e l'acqua furono spalati da molte persone che si presentarono muniti di pale e buona volontà, affinché il sogno potesse continuare.

Elisa Rossanino

Ritaglio stampa ad uso esclusivo del destinatario, non riproducibile

Ritaglio stampa ad uso esclusivo del destinatario, non riproducibile

Granchio blu, decreti per l'emergenza: moratoria sui mutui e contributi pagati

LOLLOBRIGIDA VARA GLI AIUTI AI PESCATORI ZAIA RINGRAZIA: «DA PIÙ DI UN ANNO POLESINE E LAGUNE VENETE SOTTO ATTACCO»

LA CRISI

VENEZIA Granchio blu, arriva la moratoria dei mutui per 24 mesi per le imprese del comparto pesca in crisi per l'invasione del crostaceo che ha messo in ginocchio la raccolta di vongole tra Veneto ed Emilia Romagna, una calamità scoppiata nella primavera scorsa e ancora in corso.

Due i decreti firmati ieri dal ministro dell'Agricoltura, Francesco Lollobrigida, che dichiarano il carattere di eccezionalità dell'evento verificatosi nel 2023 e ancora in corso. Previsto anche l'esonero parziale dal pagamento dei contributi previdenziali e assistenziali propri e per i lavoratori dipendenti, nonché l'accesso a finanziamenti agevolati, tutto questo grazie all'equiparazione tra pescatori e agricoltori. Il riconoscimento è stato possibile, ha detto Lollobrigida, «grazie alla modifica normativa che ha esteso l'applicazione del Fondo di solidarietà nazionale in passato utilizzato solo per il settore agricolo, alla pesca e all'acquacoltura. Abbiamo voluto mettere fine a una disparità di trattamento rispetto agli agricoltori». Dall'estate scorsa ai mesi autunnali per Fedagripesca-Confcooperative le perdite per il comparto hanno superato i 100 milioni, con un calo della produzione di vongole che supera di gran lunga il 70%. Nel Delta del Po sono oltre 3.200 gli addetti direttamente coinvolti nell'allevamento delle vongole più altrettante nelle strutture a terra e nei servizi necessari al funzionamento di un comparto che vale alla produzione 200 milioni l'anno e che rischia di essere azzerato.

Nel ringraziare il governo Meloni e il ministro, il presidente del Veneto Luca Zaia ricorda che «è da più di un anno che questa specie aliena sta distruggendo i nostri fondali e un'intera economia, particolarmente importante per i lavoratori del Polesine e delle lagune». Anche in questi giorni di ripresa dell'attività pescati quasi esclusivamente quintali di granchi blu. «Per noi ogni promessa è debito - dichiara il senatore bellunese Luca De Carlo, presidente della commissione Agricoltura di Palazzo Madama - la velocità e l'intensità degli aiuti con cui siamo intervenuti rappresentano l'interesse che ha il ministero dell'Agricoltura per il settore dell'acquacoltura». «Ricorrendo alle misure a sostegno come le agevolazioni fiscali, moratorie e gli ammortizzatori sociali, gli operatori del settore regionale potranno superare la fase acuta di una crisi che è destinata a perdurare ancora come dimostrano i dati. A rischio ci sono tuttora migliaia di posti di lavoro e le filiere economiche che devono essere preservate per il valore che rappresentano», ricorda Carlo Salvan, presidente di Coldiretti Veneto: «Purtroppo non si parla più solo di ingenti danni, ma del quasi totale azzeramento della biodiversità marina locale».

PRIMO PASSO

«È un primo passo importante, ora attendiamo i dettagli e l'attuazione immediata dei decreti da parte degli enti preposti (Inps, Inail, Regioni) per poter ripartire subito e salvare le nostre eccellenze che altrimenti sarebbero diventate solo un ricordo», avverte Alessandro Faccioli, responsabile Coldiretti Impresa Pesca Veneto. «È una boccata di ossigeno per i nostri operatori alle prese con una emergenza senza precedenti che ha distrutto il lavoro di migliaia e migliaia di lavoratori che negli ultimi decenni erano riusciti a strappare dalla povertà una zona notoriamente depressa, trasformandola nel polo della venericoltura più importante d'Italia e d'Europa per produzione ed occupazione», sottolinea l'Alleanza delle Cooperative.

Maurizio Crema

© RIPRODUZIONE RISERVATA

In calo i consumi di vino «L'Italia faccia squadra»

L'identikit del granchio blu

Conosciuto anche come Granchio Reale (Callinectes sapidus): è tra le 100 specie aliene più invasive nel Mediterraneo

La diffusione nel Mare Mediterraneo

Le differenze

Maschio

- Fino a 25 cm di larghezza
- Addome lungo e sottile, a forma di T rovesciata
- Artigli blu con punte rosse
- Si concentrano in ambienti con minor salinità

Femmina

- Fino a 20 cm di larghezza
- Addome largo e arrotondato (in età fertile)
- Addome di forma triangolare (immature)
- Artigli arancioni con punte viola
- Preferiscono aree più saline

Introdotto in Europa dagli inizi del XX secolo

- 1949 Prime segnalazioni in Italia
- 2010 Accertate popolazioni stabili lungo la costa dell'Alto Adriatico

Riproduzione

- La femmina può deporre da 700.000 fino a 8 mln di uova

Fonte: Arpav

Withub

Ritaglio stampa ad uso esclusivo del destinatario, non riproducibile

10239
DS10239 DS10239

Biblioteca: duemila presenze in tre mesi

OCCHIOBELLO

Oltre duemila presenze in biblioteca solo nei primi tre mesi dell'anno. Un quadro delle attività e dei numeri dell'utenza è stato presentato all'assessore alla cultura Lorenza Bordin da Anastasia Rizzoni, responsabile dei servizi bibliotecari Cidas, cooperativa che da gennaio gestisce la biblioteca comunale. Parlando di presenze, dal 9 gennaio al 13 marzo, sono state 2062 le persone che hanno usufruito della biblioteca anche come aula studio e luogo di attività per famiglie.

LE INIZIATIVE

Nel dettaglio, sono iniziati gli incontri con le scuole che proseguiranno fino al 31 maggio (una dozzina in totale): le cinque narrazioni pomeridiane per bambini programmate fino al 31 maggio, ospitano mediamente una cinquantina di partecipanti (bambini e genitori). Fino al 30 maggio, inoltre, in biblioteca si terranno undici conferenze di vario tema (letteratura e pedagogia) a cui partecipano circa venti persone ogni volta. Continuità anche per il gruppo di lettura mensile che vede la presenza di dodici/quattordici persone a incontro. Un ultimo dato riguarda le 2218 operazioni compiute allo sportello per la ricerca di volumi.

Jacopo Cavallini

© RIPRODUZIONE RISERVATA

Si avvicina alla ex: arrestato

L'inesauribile forza e amore delle donne nelle associazioni e nel volontariato

CASTELMASSA

Sabato mattina, la sala consiliare del municipio di Castelmassa ha ospitato l'incontro "Le donne e l'associazionismo", organizzato dall'assessore alle Politiche sociali Alessandra Carta. Il fine della evento è stato quello di celebrare l'importanza del ruolo della donna nel mondo del volontariato. Presenti all'incontro, oltre a numerosi rappresentanti delle associazioni locali, don Stefano Marcomini e il comandante dei carabinieri Ivan Sammarone.

Durante il suo intervento, il sindaco Luigi Petrella ha voluto sottolineare la forza delle donne nel raggiungimento di numerosi traguardi per l'emancipazione femminile. Successivamente la parola è passata all'assessore Carta che ha illustrato le motivazioni che l'hanno spinta ad organizzare l'iniziativa: «Si è voluto dare voce alle tante volontarie che quotidianamente operano nell'associazionismo, mettendo a disposizione il loro tempo, le loro energie e i loro talenti per migliorare la vita degli altri». A tale scopo è stato proposto un emozionante video realizzato dalla professoressa Silvia Azzolini, che ha messo in luce il fondamentale ruolo delle donne nell'associazionismo. La proiezione del video ha offerto lo spunto per ricordare Arturina, volontaria dell'Avp, recentemente scomparsa. Alessandra Carta ha poi presentato due corsi gratuiti rivolti alle donne e organizzati dall'assessorato Politiche sociali.

Paolo Gilioli, consigliere con incarico allo sport, ha introdotto il corso di autodifesa personale che sarà tenuto da Linda Marangoni, titolare della nazionale italiana 2023 e bronzo europeo di jujitsu. Il corso offrirà alle partecipanti la possibilità di acquisire le conoscenze e le tecniche necessarie per proteggersi in situazioni di pericolo. Il secondo corso, relativo all'empowerment femminile, sarà tenuto dallo psicologo e psicoterapeuta Giorgio Faccioli e promuoverà il benessere emotivo delle donne.

PANCHINA ROSSA

L'assessore Carta ha rammentato le tante donne vittime di violenza e ha per questo ringraziato Coop Reno per aver donato alla comunità una panchina rossa, simbolo appunto della lotta contro la violenza di genere. Alla presenza del responsabile relazioni, Daniele Dipace, e di Gilberto Bianchini, responsabile comitato Soci, la massese Daria Bottoni, rappresentante soci Coop Reno, ha ricordato i tanti progetti promossi da Coop Reno a favore delle comunità in cui hanno sede i punti della stessa cooperativa. Al parco, dopo l'inaugurazione della panchina, ricco rinfresco offerto da Coop Reno e dalla Pro loco ai partecipanti.

Alessandro Garbo

© RIPRODUZIONE RISERVATA

Open day per genitori al nido di Bornio

VILLANOVA DEL GHEBBO

Al nido integrato Regina e Rosa Marabese di Bornio di Villanova del Ghebbo si è celebrata la festa della Cicogna, open day dedicato ai giovani genitori che hanno l'occasione di visitare la nuova e recentemente ampliata struttura sociale ed educativa a servizio del territorio. Si va verso i 10 anni di attività ed il tasso di utilizzo è pienamente soddisfacente per il Comune, che anche quest'anno ha provveduto a donare il bonus bebè ai nuovi iscritti per agevolare le giovani famiglie.

SOSTEGNO ALLE FAMIGLIE

L'attenzione dell'Amministrazione comunale verso le politiche familiari è alta. Al fine della conciliazione dei tempi del lavoro con quelli della famiglia, il Comune ha attivato, potenziato e mantenuto il servizio anche durante il Covid. Le famiglie hanno la possibilità di usufruire del nido integrato fino alle 18, del servizio di scuola di infanzia con orario compatibile con le esigenze del pendolarismo e del servizio di refezione scolastica e di doposcuola. Il nido insieme alla scuola di infanzia sono stati inoltre ristrutturati per rigenerare spazi ed arredamenti in una visione di ammodernamento senza consumo di suolo e dotando gli spazi aperti di attrezzature inclusive e adeguate alle nuove strategie educative. Le scelte operate grazie alla collaborazione dell'Istituto comprensivo Costa-Fratta hanno prodotto un aumento del grado di soddisfazione dei nuclei utenti, sempre più numerosi. Un plauso va alla cooperativa sociale Peter Pan di Rovigo che gestisce il nido adottando un piano servizi sempre aggiornato ai moderni metodi educativi. Il nido del Bornio, di Villanova del Ghebbo, come pensano in molti, è il fiore all'occhiello del territorio per quanto riguarda la scuola materna.

Enzo Fuso

© RIPRODUZIONE RISERVATA

VILLANOVA DEL GHEBBO L'Open day alla scuola di Bornio

Non ci sono bagnini A rischio il via alla balneazione sulle spiagge

▶All'appello mancano 400 operatori. Le coop di salvataggio: «Bisogna rinviare l'apertura della stagione alla fine delle scuola»

L'ALTERNATIVA POTREBBE ESSERE L'APERTURA DEGLI STABILIMENTI IN MODALITÀ "ELIOTERAPICA", SENZA SERVIZI IN MARE

JESOLO

«La situazione sta diventando drammatica: quest'estate rischiamo di non avere un numero adeguato di assistenti bagnanti per garantire la balneazione». E' un vero e proprio allarme quello lanciato delle principali aziende che garantistico il servizio di salvataggio in mare sulle spiagge veneziane. Il problema è sempre quello segnalato due mesi fa: la carenza di bagnini di salvataggio. Solo negli stabilimenti balneari lavorano almeno mille assistenti ai bagnanti. Oltre 400 i posti ancora vacanti. Dal Lido di Venezia a Bibione, passando per Cavallino-Treporti, Jesolo, Eraclea e Caorle, la situazione rimane uguale per tutti. E come se non bastasse a mancare ora sono anche per i bagnini di terra, tanto che in questi giorni si stanno moltiplicando le offerte di lavoro.

ASSISTENZA A RISCHIO

Sul fronte del salvataggio, se a breve non verrà trovata una soluzione il rischio è quello di aprire gli stabilimenti solo in modalità "elioterapica", ovvero senza la possibilità di fare il bagno in mare. Naturalmente con buona pace della destagionalizzazione e delle spiagge aperte già a maggio. Per questo le cooperative di salvataggio più rappresentative del litorale veneto, Pulimar, Nuova Litoranea, Marina beach, Security srl e Turismo srl Wela, si sono riunite in un coordinamento per proporre soluzioni per salvare l'imminente stagione estiva. «È arrivato il momento che tutti – spiegano dalle aziende - si rendano conto della gravità della situazione: ognuno per il proprio ambito di competenza, faccia tutto il possibile per cercare di affrontarla concretamente. Solo con un lavoro di squadra si potrà forse trovare una soluzione percorribile per garantire la sicurezza dei milioni di bagnanti che sceglieranno il litorale veneto per le vacanze. Non si tratta di fare un doppio turno al personale già assunto, come può accadere in un ristorante: senza addetti il rischio è quello di non garantire la balneazione, con tutto ciò che una simile situazione comporterebbe».

LE CAUSE

Tra le cause alla base di questa situazione, la crisi demografica, la stagionalità corta, le difficoltà legate ai corsi di formazione per assistenti bagnanti, la carenza di alloggi e gli stipendi non più in linea con l'aumento del costo della vita. «Servono soluzioni immediate per affrontare l'emergenza – concludono i referenti delle aziende –, per esempio prevedere l'inizio graduale della stagione balneare ufficiale, facendola coincidere con la fine della scuola, offrendo comunque garanzie lavorative a chi è disponibile già da prima e reintrodurre la pausa di ristoro durante il servizio, perché se mancano i bagnini titolari risulta ancor più impossibile trovare i "jolly" che dovrebbero andare a coprire le pause pranzo».

A proposito di spiaggia e concessioni: a Jesolo l'Ufficio demanio sta vagliando le proroghe per le Umg che non concluderanno le gare in tempo per l'avvio della stagione, mentre giovedì 28 marzo in Consiglio comunale ci sarà la discussione della mozione avanzata dai consiglieri di opposizione che chiede la prorogare delle attuali concessioni a fine anno.

Giuseppe Babbo

© RIPRODUZIONE RISERVATA

Ritaglio stampa ad uso esclusivo del destinatario, non riproducibile

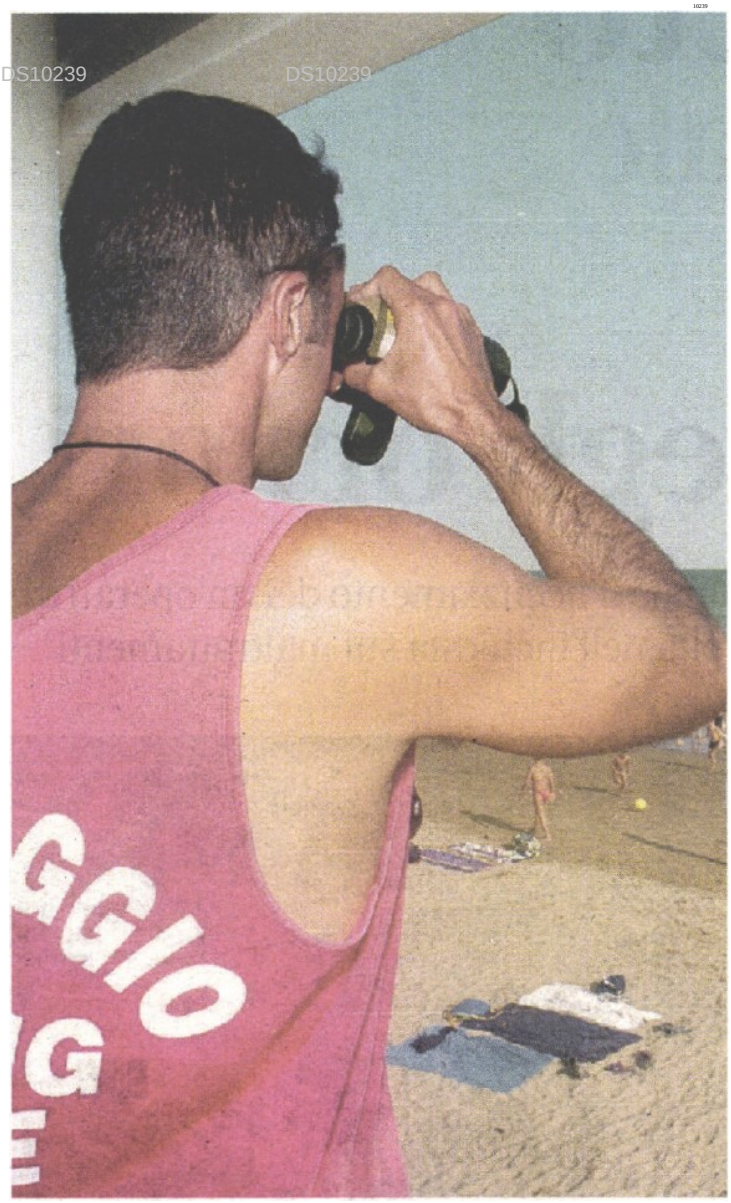

ASSISTENZA AI BAGNANTI La presenza dei bagnini è obbligatoria negli stabilimenti balneari

Nominati Lorenzo Carenzi, Marta Cazzaniga, Francesco Gaviraghi, Roberto Caspani, Monica Pozzoli, Arianna Ronchi e Marco Meregalli, confermato coordinatore

Eletto il nuovo Comitato MB di Confcooperative

I numeri parlano di una realtà con 129 imprese, 4.500 lavoratori, 24mila soci e un volume di affari di circa 180 milioni di euro

MONZA (nsr) **Lorenzo Carenzi**, **Marta Cazzaniga**, **Francesco Gaviraghi**, **Roberto Caspani**, **Marco Meregalli**, **Monica Pozzoli** e **Arianna Ronchi**.

Sono i membri del nuovo Comitato di Monza e Brianza di Confcooperative Milano dei Navigli eletto all'unanimità dall'assemblea provinciale e che avrà come coordinatore Meregalli. Il rinnovo del Comitato rappresenta uno dei primi passi della stagione congressuale che culminerà il 9 Maggio a Roma con la convocazione dell'assemblea nazionale per l'elezione del presidente e del nuovo consiglio nazionale.

L'assemblea è stata introdotta da contributi e saluti giunti dal mondo delle istituzioni. Il coordinatore Meregalli ha ringraziato la Provincia di Monza e Brianza per l'accoglienza nella propria sede, mentre un unanime coro ha messo in risalto il ruolo della cooperazione nel diversi ambiti della comunità: il vice prefetto vicario **Beaumont Bortone** ha ricordato la positiva collaborazione con le cooperative che si occupano dell'accoglienza dei richiedenti asilo, **Raffaele Romanò**, presidente della ConsultaTerritoriale MB della Camera di Commercio Milano Monza Brianza Lodi, ha sottolineato il cammino comune e la collaborazione fra imprese e cooperative nel definire strategie in grado di accettare le sfide della transizione digitale e della sostenibilità ambientale, mentre **Giovanni Carrara**, presidente di Confcooperative, ha ricordato le sfide che attendono la cooperazione, l'ambiente e la necessità di assicurare un lavoro dignitoso, specie ai giovani. **Paolo Pilotto**, sindaco di Monza, infine ha confidato di essere stato molto colpito dal titolo dell'assemblea: «Lavoro, Comunità, Futuro». «Un titolo che trova eco nella Dottrina Sociale della Chiesa, testo, ancora attuale, e che contribuisce a comprendere i bisogni e la realtà del nostro tempo».

A presentare il quadro del mondo del lavoro in Brianza è stata **Barbara Borsani** di Formaper - Responsabile Area Progetti del sistema camerale. Un ambito che risente della caduta demografica e del disagio di alcune fasce come i giovani che non studiano e non lavorano. Inoltre le imprese non trovano personale per posizioni lavorative considerate umili o di bassa soglia come autisti, operai generici, addetti alle pulizie. Anche l'artigianato attraversa una fase di crisi strutturale. Non da ultimo il progressivo invecchiamento della popolazione attiva e dei lavoratori dipendenti particolarmente qualificati.

Significativo il Progetto Integra indirizzato alle persone richiedenti asilo, progetto che sta particolarmente a cuore al movimento cooperativo e al Terzo Settore e che ha consentito a più di 300 persone straniere di trovare lavoro. Integra è un progetto che la lo scopo di colmare le carenze di personale dalle imprese del territorio, di concorrere all'integrazione nel mercato del lavoro di immigrati che rappresentano un bel potenziale per le aziende ma che spesso necessitano azioni di accompagnamento per l'inserimento nelle imprese.

Il coordinatore Marco Meregalli ha aperto la sua relazione parlando dei contesti entro i quali agiscono le cooperative: Consumo e Utenza, Habitat, Cultura/Turismo/Sport, Lavoro e Servizi, Federsolidarietà, Sanità e Banche di Credito Cooperativo. Ha poi ricordato la dimensione e il ruolo della cooperazione nel nostro territorio: «Ci sono 129 imprese, circa 4.500 lavoratrici e lavoratori, 24.000 soci (inclusi banche e consumo), con 180 milioni euro di volumi d'affari, con un confronto interessante rispetto al 2012: un aumento dell'8% di occupati e di volume d'affari pressocché simile, segno di remunerativitá più bassa nel corso del decennio. Come il resto della nostra Unione vi è un numero di cooperative piccole concentrate in un milione di euro di fatturato, piccole cooperative che ricalcano il modello della Brianza di imprese artigiane che sono numerose».

Interessanti le possibili linee di lavoro che il Comitato uscente indica al prossimo Comitato. In cantiere la nascita di un Osservatorio sulla Cooperazione e di potenziare le attività di Comunicazione. «Riteniamo fondamentale, poi, la prosecuzione del progetto di Educazione Cooperativa e dell'iniziativa "La Cooperazione scende in piazza-Educational" nel coinvolgimento del mondo della Scuola e del territorio anche attraverso "gli Ambasciatori della Coooperazione». Meregalli ha concluso citando il Presidente Mattarella che in occasione del centenario di Confcooperative ha detto che «il movimento cooperativo ha costituito, sin dall'inizio, un tessuto di protagonismo e partecipazione. Per questo l'Assemblea costituente ha preso atto e ha fatto proprio il valore della cooperazione con l'Articolo 45 che evoca e sviluppa l'articolo 2 della Costituzione. Non è un caso che l'articolo 45 adoperi lo stesso verbo dell'articolo 2: 'riconoscere'».

Ritaglio stampa ad uso esclusivo del destinatario, non riproducibile

Sotto il nuovo Comitato di Monza e Brianza, a fianco due momenti dell'assemblea

L'assessore Travascio: «Da aprile abbasseremo il costo del 20% e aumenteremo la sosta gratuita a 30 minuti»

Giù le tariffe al parcheggio della stazione Incassati 200mila euro dalle strisce blu

ARCORE (frd) Diminuisce del 20% la tariffa per parcheggiare negli stalli di sosta che si trovano in via De Gasperi, accanto alla stazione ferroviaria. Al tempo stesso aumenta la sosta gratuita dei parcheggi del centro che passa da 20 a 30 minuti. Una scelta in netta controtendenza quella adottata dall'Esecutivo guidato da Maurizio Bono e formalizzata venerdì scorso nella delibera approvata dalla Giunta Bono.

«Nella zona di interscambio che si trova dietro la stazione disponiamo di 505 stalli - ha sottolineato Travascio durante la conferenza stampa organizzata venerdì scorso in Comune - Dall'aprile 2023, quando è entrato in vigore il nuovo piano dei parcheggi abbiamo registrato una media giornaliera di occupazioni di 232 stalli. Abbiamo deciso di abbassare di un buon 20% il costo per residenti e non residenti».

Una scelta dettata anche dal fatto che da quando sono state introdotte le nuove tariffe il parcheggio di via De Gasperi è sempre semi vuoto. Uno scarso utilizzo da parte dei pendolari dovuto sicuramente a più fattori: dalle tariffe giudicate elevate allo smart working che dà la possibilità di lavorare da casa.

Ecco le nuove tariffe per i residenti: giornaliero 3 euro (prima era di 5 euro), settimanale 8 euro (10), mensile 28 euro (35), trimestrale 60 euro (75 euro) e annuale 185 euro (230). Invece per i non residenti che parcheggeranno negli stalli della stazione le nuove tariffe saranno le seguenti: giornaliero 4 euro (prima era 5 euro), settimanale 10 euro (12), mensile 33 euro (40) trimestrale 75 euro (90) e annuale 220 euro (275).

Durante la conferenza stampa, alla quale ha preso parte anche l'assessore al Commercio **Nicolò Malacrida,** i membri dell'Esecutivo hanno annunciato anche importanti novità per quanto riguarda la sosta in centro città sulle strisce blu.

«Dati alla mano abbiamo notato che da inizio aprile dello scorso anno ad oggi quasi 18mila automobilisti hanno utilizzato i primi venti minuti di sosta gratuita - ha sottolineato Malacrida - Questo è un ottimo dato che significa molto turn over e vantaggi per i commercianti arcoresi. Per questo motivo abbiamo deciso di estendere la gratuità ai primi 30 minuti di sosta. Per quanto riguarda invece la sosta a pagamento del centro le tariffe non si abbasseranno».

Infine è stato affrontato anche il capitolo entrate e il Comune gongola se pensiamo che in 12 mesi l'Amministrazione comunale ha incassato poco meno di 200mila euro dalle soste. Dalla cifra, per mettere a fuoco il guadagno, vanno tolti i circa 28mila euro all'anno che l'Amministrazione comunale spende per noleggiare le colonnine dei parchimetri. «Una cifra consistente se la si paragona con quanto incassava il Comune negli anni passati con l'appalto affidato alla Coop. Lo Sciame che pagava un canone al comune pari a 10mila euro all'anno, mentre durante gli anni del Covid la cifra che entrava nelle casse comunali era di mila euro all'anno - ha sottolineato Travascio - Ovviamente sono soldi che verranno tutti quanti investiti per migliorare la sicurezza stradale».

Ritaglio stampa ad uso esclusivo del destinatario, non riproducibile

La testimonianza di due famiglie

«Bisogna fermare questi aumenti o rinunceremo ad essere assistiti»

Maddalena e Clelia si vedranno triplicare la quota di compartecipazione al servizio domiciliare
Per Concetta e Corrado il conto quadruplicherà. «Non si pareggia il Bilancio a spese dei più fragili»

Finora abbiamo pagato 180 euro da aprile dovremo pagare 630 euro: per noi è troppo

CINISELLO BALSAMO

Maddalena Remini lo dice senza giri di parole: «Se la tariffa resta questa, dovremo rinunciare al servizio perché non possiamo pagare così tanto». Concetta Mirabile fatica a capacitarsene: «Il Comune deve rendersi conto che non ce la possiamo fare». Due storie diverse, le loro: Maddalena parla per lei e per sua figlia Clelia, che ha 44 anni ed un lavoro part-time. Concetta parla per lei e per suo marito Corrado, che di anni ne ha 85 ed è allettato. Due storie accomunate dallo stesso bisogno e, ora, dallo stesso rischio. Maddalena e Clelia, proprio come Concetta e Corrado, usufruiscono del Servizio di Assistenza Domiciliare (SAD), in capo al Comune e finalizzato ad assistere le persone non autosufficienti e il famigliare che se ne fa carico. Non un servizio gratuito: il Comune chiede agli assistiti di partecipare alla spesa. Da qui il rischio: pur avendone diritto, queste famiglie potrebbero decidere di fare a meno del servizio perché la Giunta comunale, con l'ultima manovra di Bilancio, ha rincarato la quota di contribuzione a loro carico. Si tratta di uno dei rincari decisi dalla Giunta per far quadrare i conti. Nel caso di Maddalena e Clelia la quota è stata triplicata, nel caso di Concetta e Corrado quadruplicata. Gli aumenti entreranno in vigore da aprile ma sono stati preannunciati dall'amministrazione comunale in una lettera agli interessati. Da qui le preoccupazioni delle famiglie e dell'associazione Gruppo Accoglienza Disabili: «Il SAD è un servizio socio-sanitario essenziale» rimarca la presidente Lina Lomuscio.

Maddalena ha la pensione sociale, la figlia Clelia lavora part-time per il Comune e convive con una gravissima disabilità: «In sintesi – dice lei – riesco a muovere solo un dito, quello col quale scrivo alla tastiera quando lavoro». Per il resto Clelia ha bisogno di qualcuno che la aiuti a lavarsi e a vestirsi, a mangiare e a spostarsi con la sedia a rotelle: non è autonoma. Per questo lei e sua madre hanno diritto, attraverso il SAD, a 60 ore di assistenza al mese. «Tutti i giorni due persone della cooperativa che ha vinto il bando comunale vengono a darmi una mano per l'igiene personale e per vestirmi» spiega Clelia. Attimi di sollievo per sua madre Maddalena che, con l'andare del tempo, fa sempre più fatica a sollevarla e alla quale è demandata l'assistenza della figlia per il resto della giornata, salvo nelle ore in cui c'è la badante. Il loro Isee socio-sanitario è di 6.900 euro. Finora, per il SAD, hanno pagato una tariffa di 1,04 euro l'ora. Da aprile dovranno pagare 3,50 euro l'ora. «Tradotto – dice Maddalena –: dovremo pagare 630 euro ogni tre mesi anziché 180. Ma noi non possiamo far fronte a questa spesa: se il Comune ha debiti, non può prendersela con i più fragili. Se la tariffa resta questa, dovremo rinunciare». Quello che spesso non si considera è la quantità di spese diverse che queste famiglie devono onorare, spese tutte necessarie. Clelia, ad esempio, ha bisogno di fare fisioterapia: «Per questo paghiamo 280 euro al mese» spiega Maddalena. Ma anche di tener sotto controllo l'alimentazione e il peso tramite un nutrizionista: «Cinquanta euro ogni mese e mezzo». «In più – rileva la madre – ci sono, una volta l'anno, le spese di manutenzione dei due sollevatori».

Concetta e Corrado finora hanno pagato 1,80 euro l'ora. Da aprile dovranno pagare 6,80 euro, poco meno della tariffa massima, appena fissata dal Comune a 7 euro. Corrado, ex operaio dell'Alfa Romeo, da 6 anni e mezzo è costretto a letto a causa dell'Alzheimer e della demenza senile. In casa con lui c'è solo Concetta, solo sua moglie, che ha la pensione minima. Il loro Isee è di 13mila euro. Il Sad li assiste per 9 ore a settimana. Per altre 7 ore settimanali hanno assunto un badante. In più c'è, anche in questo caso, il fisioterapista. «Non ce la facciamo a star dietro a questo rincaro: ho già dovuto dimezzare le sedute di fisioterapia per tener sotto controllo le spese. Il Comune deve rendersene conto». «Queste famiglie hanno diritto al SAD perché così è stato deciso dall'Unità Valutativa Muldisciplinare: non è un servizio a domanda individuale, è un servizio essenziale e come tale va trattato e difeso» insiste Lomuscio.

Giambattista Anastasio

L'amministrazione comunale deve rendersi conto che noi non ce la facciamo

Ritaglio stampa ad uso esclusivo del destinatario, non riproducibile

A sinistra Maddalena Remini e la figlia Clelia di 44 anni A destra Concetta Mirabile che assiste il marito Corrado oggi 85enne non autosufficiente ed ex operaio dell'Alfa Romeo Sono solo due delle famiglie alle quali il Comune di Cinisello ha comunicato i rincari

Le parole dell'assessore

LAVORIAMO PER I CAREGIVER

Guido Bertolaso
Assessore regionale al Welfare

«Dovremo lavorare perché negli anni prossimi sia garantita l'assistenza economica ai caregiver I tagli non sono stati voluti dalla Regione ma grazie all'impegno dell'assessore Lucchini, abbiamo trovato le modalità per ristabilire il livello dei contributi erogati»

Ritaglio stampa ad uso esclusivo del destinatario, non riproducibile

L'onda lunga dei tagli sulla disabilità

Meno contributi e più spese. La rabbia delle famiglie: fermare gli aumenti, altrimenti rinunceremo all'assistenza **Anastasio** all'interno

Sos assistenza domiciliare
Indietro tutta sulla disabilità
Dalla Regione al caso Cinisello
Meno contributi e più spese

Mentre le associazioni delle famiglie si preparano al flash mob di protesta sotto Palazzo Lombardia l'amministrazione cinisellese alza le tariffe dei servizi comunali per le persone non autosufficienti

di **Giambattista Anastasio**

Dallo Stato ai Comuni, passando per la Regione Lombardia, ogni istituzione sta rimettendo mano alle misure e ai fondi a sostegno della disabilità. L'impressione è che ognuno incastri il proprio pezzo senza che sia possibile capire quale disegno emergerà dal puzzle una volta finito. Per ora non sembra si possa essere ottimisti. Non per quanto riguarda l'assistenza domiciliare, particolarmente preziosa per chi convive con le disabilità più gravi. **L'ultimo caso** a Cinisello Balsamo: qui la Giunta comunale ha appena deciso di rincarare le tariffe del SAD, il Servizio di Assistenza Domiciliare dedicato alle persone non autosufficienti e a chi se ne prende cura. Si differenzia dall'Assistenza Domiciliare Integrata (ADI), garantita invece dalla Regione, per il tipo di intervento previsto. Nel caso del SAD si tratta, infatti, di aiutare l'assistito a mantenere la propria igiene personale, a lavarsi, cambiarsi e vestirsi. Questo servizio non è gratuito: le famiglie devono compartecipare alle spese pagando una parte della quota che deve essere corriposta alle cooperative che si aggiudicano il bando comunale. Ed è proprio questa la quota che la Giunta cinisellese ha deciso di rincarare con l'ultima manovra di Bilancio per fare quadrare i conti del Comune. Un rincaro significativo, quello che scatterà dal primo di aprile: la tariffa massima a carico dell'assistito salirà da 2 a 7 euro all'ora. Più che triplicata. Vale la pena aggiungere, allora, che anche le recentissime delibere della Giunta regionale vanno ad incidere sull'assistenza domiciliare alle persone non autosufficienti, a chi ha disabilità gravissime, ai più fragili. E per ora è difficile dire che vi incidano in maniera migliorativa, anzi. La Regione ha deciso di ridurre, a partire da giugno, i contributi mensili ai quali hanno diritto le famiglie delle persone con gravissima disabilità con l'impegno e il disegno, almeno sulla carta, di potenziare l'assistenza domiciliare diretta. Un principio condivisibile, se solo non ledesse la libertà di scelta delle famiglie, ma soprattutto se i servizi di assistenza domiciliare fossero adeguati al bisogno e alla domanda delle famiglie. Così, invece, non è: nel settore dell'assistenza domiciliare c'è già da tempo e continua ad esseci una carenza tale di infermieri, educatori, logopedisti e altri profili professionali, che le famiglie restano mesi interi senza poter usufruire dei servizi ai quali hanno diritto. Ed è difficile immaginare che da giugno tale carenza possa essere superata perché non si è ancora intervenuti su alcuni dei fattori che la determinano, a partire dalle retribuzioni garantite a chi decida di lavorare nell'assistenza domiciliare, decisamente non competitive. Dopo la mobilitazione delle associazioni della disabilità, la Giunta regionale ha fatto parzialmente marcia indietro: alcuni tagli sono stati azzerati (quelli alle famiglie delle persone con disabilità complesse), altri sono stati ridotti. Ma si tratta di una pezza temporanea. E le nuove richieste di contributo per la disabilità gravissima (B1) che arriveranno tra marzo e ottobre rischiano seriamente di finire in lista d'attesa e rimanervi finché non si libera un posto.

Se si considera che diverse famiglie che usufruiscono del SAD usufruiscono anche dalle B1, il quadro per i prossimi mesi è presto delineato: la spesa andrà crescendo, i sussisi diminuendo, mentre i servizi ricevuti resteranno gli stessi, nella migliore delle ipotesi, o, scenario più plausibile, peggioreranno se è vero che, per effetto della stessa delibera regionale, saranno in parte trasferiti a quei Comuni che già oggi arrancano. Lo Stato che c'entra? La de-

Milano Metropoli

L'onda lunga dei tagli sulla disabilità

LA GANG DEGLI SFREGIATORI

Sos assistenza domiciliare
Indietro tutta sulla disabilità
Dalla Regione al caso Cinisello
Meno contributi e più spese

Ritaglio stampa ad uso esclusivo del destinatario, non riproducibile

libera regionale recepisce – sia pure con una dose di discrezionalità – il nuovo Piano Nazionale per le Non Autosufficienze varata dal Governo Draghi, confermato dal Governo attuale.

Quanto al SAD, l'assessore cinisellese Riccardo Visentin sottolinea «che le tariffe erano ferme dal 2007, che nonostante l'adeguamento Cinisello mantiene una tariffa massima pari alla metà di quelle in vigore nei Comuni limitrofi, che il SAD riguarda solo un'ottantina di famiglie e solo 20-25 di queste sono destinate a pagare la massima». L'assessore assicura, infine, che il «Comune assorbirà una parte maggiore della quota qualora per alcuni casi dovesse rendersi necessario». Va precisato, però, che sul SAD ci sono liste d'attesa e che altri Comuni hanno individuato fasce di esenzione. Lina Lomuscio, presidente del Gruppo Accoglienza Disabili di Cinisello, chiede alla Giunta un tavolo di confronto: «Il SAD è un servizio sociosanitario essenziale, spesso prescritto come tale dalle équipe di valutazione multidisciplinari per assicurare benessere e sostegno alle persone con disabilità e agli anziani non autosufficienti. L'aumento delle tariffe aggrava una situazione già critica perché d oggi non tutte le persone che hanno necessità di tale servizio riescono ad accedervi a causa della lista di attesa. Chiediamo quindi alla Giunta di individuare i casi in cui il servizio sia di competenza totale o parziale del Servizio Sanitario, aprendo così un tavolo di confronto con la Regione perché assicuri il relativo finanziamento; di prevedere una fascia di esenzione ad almeno 6mila euro; di rivedere la soglia Isee oltre la quale applicare la tariffa massima perché il reddito definito in delibera tiene conto solo dell'adeguamento Istat ma non rispecchia il reale impoverimento delel famiglie»

LE TAPPE DELLA SCURE

Mario Draghi
Ex presidente del Consiglio

Il Governo di Mario Draghi con l'appoggio di tutti i partiti che ne facevano parte eccezion fatta per FdI che era all'opposizione ha varato il nuovo Piano Nazionale per le Non Autosufficienze riducendo i contributi per le famiglie in cambio, almeno sulla carta di più servizi diretti

Elena Lucchini
Assessore regionale alla Disabilità

Regione ha recepito il Piano di Draghi. Prima ha varato una delibera per ridurre da giugno i contributi alle famiglie delle persone con gravissima disabilità poi ha rivisto i tagli per le proteste delle associazioni. Ma i servizi domiciliari restano inadeguati

Le associazioni
Sabato flash mob di protesta

Dopo aver ottenuto dalla Regione una parziale retromarcia sui tagli ai contributi per la gravissima disabilità, tornano in piazza sabato per chiedere che la delibera sia ritirata. Allarmano il blocco delle nuove prese in carico e le liste d'attesa

Riccardo Visentin, assessore comunale al Welfare di Cinisello Balsamo

Una pietra d'inciampo per Aldo
Il partigiano operaio che non tornò

Ultimo di dieci fratelli in una famiglia antifascista, aderì agli scioperi del 1944 e la scelta gli costò la vita «A Gusen lo hanno portato in infermeria e non lo hanno più visto». In suo nome nacque una cooperativa

LA TRAPPOLA

Fu arrestato a Monza a causa di un delatore chiuso a San Vittore e poi messo sul treno per i lager

di **Laura Lana**
CINISELLO BALSAMO

Aldo Beretta era un tornitore specializzato alla Ercole Marelli. Era anche un partigiano e uno degli operai dell'area delle fabbriche del Nord Milano che non fece ritorno dai campi di concentramento, dove fu spedito per aver aderito agli scioperi del '44. A lui è stata dedicata una pietra d'inciampo che l'altro giorno è stata spostata per renderla più visibile e affiancarla a una targa della Memoria posata dall'Anpi, associazione nazionale partigiani.

Ultimo di dieci fratelli in una famiglia antifascista, abitava a Cinisello Balsamo, nella frazione di Robecco. Fu arruolato in Marina e, dal 6 maggio 1943 all'8 settembre 1943, operò al centro di addestramento della Scuola di Pola con il grado di cannoniere armarolo.

Al ritorno riprese a lavorare alla "Ercole" e iniziò le azioni dimostrative contro il regime. Con altri giovani di Cinisello Balsamo aveva formato un gruppo di trentadue ragazzi che si riuniva in un cascinotto, all'interno del quale erano nascoste delle armi. La notte tra il 27 e il 28 marzo 1944 riuscì a sfuggire all'arresto, scappando dalla sua abitazione, per aver partecipato allo sciopero iniziato l'1 marzo e che per otto giorni aveva bloccato le più grandi fabbriche del Nord Italia.

Quella stessa notte furono prelevati Attilio Barichella, Cesare Berna, Fedele Fumagalli, Giuseppe Galbiati, Carlo Limonta, Giovanni Paravisi e Angelo Tesser. Molti di loro non tornarono, lasciando a casa vedove, orfani e genitori disperati. Pochi mesi dopo, il 22 ottobre 1944, fu arrestato da militi fascisti in un locale pubblico in via San Fruttuoso a Monza, a seguito di una delazione. In quei giorni fu trasferito da un carcere all'altro, dalla sede delle Brigate Nere fino a San Vittore, per poi essere messo l'11 novembre su un camion per il campo di concentramento di Bolzano.

Il 21 novembre viene deportato a Mauthausen, dove gli venne assegnata la matricola 110197. Poi fu la volta di Auschwitz, ancora Mauthausen, dove gli fu assegnata una nuova matricola, e il 16 febbraio arrivò all'ultimo campo di Gusen, il cimitero degli italiani, dove morì il 21 aprile 1945. I documenti indicano come causa «per malattia». «A Gusen lo hanno portato in infermeria e non lo hanno più visto», raccontò il fratello Ambrogio. Nel 1945, al termine del conflitto, nella frazione Robecco, fu costituita in suo nome una cooperativa di consumo con un circolo ricreativo.

A sinistra un'immagine del partigiano Aldo Beretta e la pietra d'inciampo a lui dedicata che è stata resa più visibile

Ritaglio stampa ad uso esclusivo del destinatario, non riproducibile

PUNTO DI VISTA

di FRANCO CIOFFI *

Lo sviluppo del Terzo settore e le sue criticità

Il Terzo settore negli ultimi anni ha subìto profonde trasformazioni a seguito delle mutate politiche del welfare adottate dai governi che si sono succeduti nel tempo e dalla recente riforma introdotta dal legislatore. Gli enti del terzo settore (Ets) si sono quindi ritrovati a fronteggiare una situazione inedita: imparare a competere sul mercato libero. A seguito di questi mutati scenari e come conseguenza anche di una nuova generazione di cooperatori che, nel frattempo, emergeva prepotentemente, nell'anno 2014 fui contattato dal consorzio di cooperative Nuova Cooperazione Organizzata di Casal di Principe (Ce) per un'azione di change management.

La collaborazione con il Consorzio Nco e le sue consorziate negli anni ha innescato un virtuoso processo di sequenze economiche e civiche di sviluppo territoriale che è andato gradatamente espandendosi. Infatti, a seguito di quell'esperienza, come change manager, ho iniziato a seguire diverse realtà del terzo settore del sud Italia (38) che, in diversi casi, gestiscono beni confiscati alla criminalità organizzata (10). Questo ha significato acquisire una notevole conoscenza del terzo settore ma, anche, iniettare cultura d'impresa all'interno di organizzazioni che, per loro stessa natura, sono refrattarie a tali sollecitazioni. Un ruolo importante in questa fase storica del terzo settore è svolto da fondazioni ed istituti di credito che finanziano (molto spesso con capitali a fondo perduto) le riorganizzazioni e l'avvio d'imprese sociali. Questo avviene attraverso bandi di progettazione (fondazioni) e/o con l'apertura di linee di credito (istituti di credito).

C'è però ancora molto da fare per evitare che, nel tempo, questi aiuti possano tramutarsi in una forma mascherata di assistenzialismo. Questo perché non tutti gli Ets sono in grado di saper fare azienda e stare sul libero mercato per la diffusa scarsa cultura d'impresa e assenza di abilità manageriali nelle loro organizzazioni. Infatti, molti Ets, laddove ci riescono, raggiungono la parità del conto economico solo ricorrendo stabilmente a fondi erogati dalle fondazioni e l'equilibrio finanziario solo facendo leva stabilmente sulle linee di credito Gli imprenditori sociali hanno quindi bisogno soprattutto di formazione sul campo e gli Ets di strumenti tecnici di ausilio alla gestione aziendale come piattaforme gestionali e sistemi di controllo gestione. Sarebbe quindi auspicabile un orientamento tendente più ad "accompagnare" che ad "aiutare" gli Ets nei loro percorsi di sviluppo e consolidamento.

***Change Manager**

Festa dei papà al parco di Lulù Le favole raccontate dai detenuti

Erano oltre 200 persone ieri, tra bambini e genitori, al parco di Lulù per l'evento organizzato dall'associazione "Noi&Voi" e dall'istituto Galileo Galilei. Nel corso della mattinata anche l'evento "A voce libera" con la cooperativa "Radici future". «Il progetto, sostenuto dal Garante dei detenuti della Regione Puglia – spiega Leonardo Palmisano, presidente della cooperativa Radici Future - sta formando una decina di detenuti, con l'ausilio di Noi&Voi e della cooperativa sociale Ventinovenove, alla lettura ad alta voce di fiabe scritte da bambini. La produzione di podcast che useremo anche in LegalItriapodcast è l'inizio di un nuovo percorso produttivo. Abbiamo presentato la prima audio fiaba, con la voce dei detenuti e la scrittura di una bambina proprio nel Parco Lulù del Tamburi. È stato un fatto socialmente rilevante, una conquista di libertà attraverso la parola letta e diffusa». L'audio fiaba si chiama "La vita di un piccolo unicorno". È stata letta dalla voce di Mamadou, detenuto in misura alternativa. All'evento erano presenti anche Pasquale Ferrante, vicepresidente di LegaCoop Puglia e Piero Rossi, garante regionale dei diritti dei detenuti. «Si tratta di una iniziativa interessante – dice Rossi - che ci mette nelle condizioni di trasferire all'esterno dell'istituto di pena le capacità dei detenuti, quanto di bello sanno fare. È importante che le persone non dimentichino mai di essere anche genitori». «Quella di oggi per la festa di San Giuseppe e del papà – dice il presidente don Francesco Mitidieri - è una bella occasione per i bambini del quartiere Tamburi. Lavorando su se stessi, ma in un'ottica di restituzione alla società, i detenuti acquisiscono padronanza di sé. Ecco l'augurio che oggi ho fatto ai bambini è di imparare a saper ascoltare e sognare, magari insieme ai loro papà». Nel corso della giornata i bimbi hanno consegnato il lavoretto per la festa ad una rappresentanza di genitori e letto loro alcuni messaggi scritti.

v. ric.

TARANTO
Stragi continue sulla 100
Turco si rivolge a Salvini
Festa dei papà al parco di Lulù Le favole raccontate dai detenuti

Santena

DS10239 DS10239

Consiglio per parlare di «Cer»

SANTENA Giovedì si è svolto un consiglio comunale per discutere di Comunità energetica rinnovabile.

La seduta ha visto la presenza dell'ingegnere Stefano Bonino, già componente esperto della Commissione valutazione impatto ambientale del Ministero dell'Ambiente.

L'assessore Ugo Cosimo Trimboli ha aperto così la seduta: "*Comunità energetica rinnovabile. Un tema nuovo che abbiamo già trattato in una serata divulgativa organizzata in biblioteca. L'ingegner Bonino è la persona giusta per sostenere un momento pubblico di formazione e di dibattito, che ci consentirà di poter raggiungere il traguardo finale che ci siamo prefissati. «Mettere a terra» una prima comunità energetica*".

L'ingegnere Stefano Bonino ha parlato per 40 minuti. Al termine della relazione, dopo qualche domanda di chiarimento, la parola è passata al pubblico. L'assessore Trimboli ha spiegato che per attivare la Comunità energetica si pensa di mettere a disposizione i tetti del magazzino comunale dei cantonieri, in via Badini e dell'edificio scolastico Falcone e Borsellino.

Le quattro file di sedie presenti nella sala del consiglio hanno accolto 35 persone, tra cui gli amministratori di altri comuni a partire dai sindaci di Cambiano Vergnano, di Villastellone Principi, di Riva presso Chieri Gillio, oltre al parroco don Beppe Zorzan ed i componenti della Casa di riposo Forchino. Presenti anche Silvana Borghese, dell'associazione Natura Cascina Bellezza, Roberto Forelli, presidente di Confcooperative consumo utenza del Piemonte e titolare di un supermercato cittadino.

La pioggia non fa paura Estratti i 115 biglietti vincenti del Carnevale

Piazza Martiri della libertà il progetto è salotto cittadino

Racconti e nuovi autori in biblioteca con «il sapore del bene»

Il processo per bancarotta

Cooperative fallite, le repliche della difesa Renzi «Tiziano estraneo, sarà assolto anche questa volta»

Ha elencato ogni procedimento giudiziario subìto da Tiziano Renzi, ricordando che tutti - dalle false fatture alla recentissima sentenza Consip - si sono conclusi con la sua assoluzione. E l'ha chiesta anche stavolta, nel processo per la bancarotta di tre cooperative della 'galassia' Eventi 6 (Delivery Service, Europe Service e Marmodiv) per cui, nel febbraio del 2019, i genitori dell'ex premier furono anche messi agli arresti domiciliari.

Tiziano Renzi è in aula e ascolta. Alla prossima udienza, il 16 aprile, dovrebbe rilasciare delle dichiarazioni spontanee.

Per lui - e per la moglie, Laura Bovoli -, il pubblico ministero Luca Turco ha chiesto una condanna a cinque anni. Tra gli imputati c'è anche la sorella di Matteo, Matilde, per la quale la pubblica accusa ha chiesto dieci mesi (per l'ipotesi di false fatturazioni).

Ma Bagattini, nella sua arringa, ha parlato di questo e degli altri processi. «Registro dei dati che hanno un valore di carattere oggettivo. 10 anni di processi, 10 anni di assoluzioni con delle singolari coincidenze temporali. Forse si può davvero parlare di accanimento», ha commentato. «I dieci anni di procedimenti giudiziari li hanno visti sempre assolti, come confido succederà anche questa volta. Certo è che il danno reputazionale, umano e imprenditoriale di quelle iniziative giudiziarie è stato enorme».

ste.bro.

© RIPRODUZIONE RISERVATA

Tiziano Renzi lascia il tribunale

IL FUTURO DEL MUSEO NAVALE

SFORZO CONGIUNTO

Alle pagine 2 e 3

CORDATA TUTTA SPEZZINA IN CORSA PER AGGIUDICARSI IL BANDO DA 4,2 MILIONI E INTANTO LA GALLERIA SI ARRICCHISCE DI ALTRI DUE MODELLINI DA ESPOSIZIONE

Museo Tecnico Navale, si cambia

In corsa una cordata tutta spezzina Commissione al lavoro sui requisiti

Dopo tre tentativi andati a vuoto, c'è fiducia sul fatto che il bando di gestione possa chiudersi positivamente
Una gara da 4,2 milioni di euro. Capofila è Italian Blue Growth, la società presieduta da Cristiana Pagni

LA SPEZIA

È arrivata invisibile come un sommergibile e silenziosa come un barchino assaltatore la cordata, quasi tutta spezzina, che punta ad acquisire la gestione del Museo Tecnico Navale che la Marina, per ragioni di bilancio, deve gioco forza esternalizzare. Dopo tre tentativi andati a vuoto, il bando emesso da Difesa Servizi (la società in house del ministero) ha ricevuto a fine febbraio un'offerta presentata da un pool di realtà operative sul territorio. Attualmente la proposta è al vaglio della commissione di gara, che sta valutando l'aspetto amministrativo ma la fiducia che il responso sia positivo sembra crescere ogni giorno di più.

Il valore economico a base di gara ammonta a 4 milioni 200 mila euro, per una durata di 12 anni. In questo lasso di tempo i nuovi gestori dovranno valorizzare un museo che contiene autentici tesori ma che paga lo scotto di un'esposizione un po' statica e non particolarmente interattiva. Il bando stima investimenti per 850mila euro in sistemi tecnologici e multimediali, 700mila per opere architettoniche, 300mila per nuovi allestimenti e 70mila in promozione e comunicazione: risorse che serviranno per far compiere un deciso salto di qualità a un museo che ha comunque chiuso il 2023 con circa 37mila visitatori registrando una crescita del 30% sul 2022. Che cosa motiva diverse realtà economiche e imprenditoriali a mettersi in gioco e – fatto assai raro nella nostra provincia – a fare squadra? Sicuramente l'alto potenziale dell'operazione, in termini di creazione di legami e di ritorno di immagine, gioca la sua parte. Ma ad animare questo sforzo collettivo, così viene detto, "è soprattutto la precisa volontà di

La Spezia
Poste suina, primo caso a Varese
SFORZO CONGIUNTO

Museo Tecnico Navale, si cambia
In corsa una cordata tutta spezzina
Commissione al lavoro sui requisiti

Ritaglio stampa ad uso esclusivo del destinatario, non riproducibile

custodire la gestione del Museo Navale in mani spezzine". Capofila della cordata è Italian Blue Growth, la società presieduta da Cristiana Pagni sotto il cui impulso è nata la manifestazione di Seafuture. Dietro la Ibg sono arrivate via via la Fluid Global Solutions, la Euroguarco, la Cali Cattaneo, l'Opera Laboratori Fiorentini, la Cooperativa Zoe e il Consorzio marittimo di navigazione Golfo dei Poeti. Un mix di soggetti che svariano dall'industria al turismo e alla cultura. Il verdetto della commissione dovrebbe arrivare a breve, le sensazioni sembrano positive ma come è comprensibile ancora non si ci si vuole sbilanciare. Se la sala delle polene lascia impressionato chiunque la veda, il resto del percorso espositivo beneficerebbe non poco di un'operazione di restyling. Si dice spesso, a volte con qualche detestabile accento di snobismo che porta a guardare tutto quello che viene fatto all'estero come qualcosa di per sé migliore, che un patrimonio di così grande rilievo avrebbe trovato in Francia o in Inghilterra miglior fortuna.Se questo rilancio atteso da tempo avvenisse grazie ad uno sforzo congiunto della città sarebbe un segnale non trascurabile.

VCG

Il Museo Tecnico Navale della Spezia contiene autentici tesori ma che paga lo scotto di un'esposizione un po' statica

In prima linea

ITALIAN BLUE GROWTH

Cristiana Pagni
Imprenditrice

Capofila della cordata è Italian Blue Growth, la società presieduta da Cristiana Pagni sotto il cui impulso è nata negli anni scorsi la manifestazione di Seafuture

Ritaglio stampa ad uso esclusivo del destinatario, non riproducibile

Lavoro / 1
Accordo siglato all'Idealservice su turni e vestizione
Balboni a pag. 8

Idealservice, accordo sindacale su turni e tempi di vestizione

Confederali alla firma con polemica sulla mobilitazione di Si Cobas

La situazione
La coop friulana opera nel petrolchimico di Ferrara: sicurezza, dialogo con Versalis

Ferrara Sottoscritto un importante protocollo di relazioni sindacali con la cooperativa Idealservice. È quanto hanno sottolineato Luca Greco, Massimiliano Vicentini e Sara Minelli, rispettivamente segretari di Cgil, Cisl e Uil del settore logistica e trasporti. «C'è differenza tra chi parla e chi fa» spiega Luca Greco in polemica con quanto avvenuto una decina di giorni fa quando parte dei lavoratori di Idealservice aderenti al sindacato Si Cobas hanno manifestato davanti ai cancelli del petrolchimico di piazzale Donegani, chiedendo un incontro peraltro mai ottenuto.

Idealservice è una importante cooperativa friulana che opera all'interno del petrolchimico per conto di Versalis nel settore della logistica e vede occupati oltre un centinaio di lavoratori. L'attuale appalto è in forma congiunta con Ageste e la scadenza prevista per il 31 marzo è stata prorogata per ulteriori sei mesi, in attesa di un nuovo bando di gara. L'accordo raggiunto dai sindacati confederali prevede il riconoscimento del tempo di vestizione alla pari di quanto avviene in altri ambiti lavorativi a garanzia di un miglioramento relativo alla sicurezza sul lavoro, lasciando il giusto tempo per indossare correttamente i previsti dispositivi di protezione individuale in obbligo a tutti i lavoratori. Tra le intese raggiunte vi è inoltre l'importante questione relativa alla turnistica, che permetterà una migliore ciclicità nell'avvicendamento degli orari di lavoro. Tra gli obiettivi in materia di orario di lavoro vi è inoltre quello di riuscire a migliorare la programmazione degli stessi turni al fine di garantire il miglioramento nella vita privata dei lavoratori, aspetto sul quale verrà creata una apposita commissione tecnica, come ha evidenziato Sara Minelli.

Uno dei temi rivendicati dai lavoratori è una maggiore salubrità e sicurezza degli ambienti di lavoro, sulla quale Idealservice avrebbe avviato un dialogo con la stessa Versalis, quale proprietaria degli immobili. «La formazione e la sicurezza sono due aspetti molto importanti e questo accordo stabilisce una formazione costante e precisa che viene garantita in maniera obbligata durante l'orario di lavoro» precisa Massimiliano Vicentini, ringraziando Alberto Priori, nuovo direttore di divisione di Idealservice che ha incentivato il raggiungimento dell'accorso attraverso un miglioramento delle relazioni sindacali che negli ultimi anni è risultato ridotto ai minimi termini.

Le sigle sindacali confederali si dicono soddisfatte dell'intesa raggiunta e s'impegnano ad adoperarsi per concordare con l'azienda un incremento economico attraverso l'erogazione di premi di risultato. ●

Stefano Balboni

© RIPRODUZIONE RISERVATA

la Nuova Ferrara
Violenze tra studenti, controlli a sorpresa
Il giallo della mitraglietta
Un arresto ma non si trova

Idealservice, accordo sindacale su turni e tempi di vestizione
Acqua, tariffe salate a Ferrara
Dispersione idrica sopra il 40%

Ritaglio stampa ad uso esclusivo del destinatario, non riproducibile

I cancelli del petrolchimico di Ferrara: Idealservice opera all'interno con cento addetti

I sindacalisti firmatari
Hanno parlato dell'accordo raggiunto su Idealservice Massimiliano Vicentini (Cisl), Luca Greco (Cgil) e Sara Minelli (Uil) collegata da remoto

Ritaglio stampa ad uso esclusivo del destinatario, non riproducibile

L'emergenza

Granchio blu Ecco gli aiuti ai pescatori

Il governo ha firmato due decreti che autorizzano i ristori ai pescatori.

Bova a pag. 26

Dai mutui ai fondi per i pescatori Granchio blu, il governo risponde

Porto Garibaldi e Goro Il ministro ha firmato due decreti a sostegno del settore
Soddisfatti Lega e FdI. Balboni: «Lo avevo promesso nell'ultimo incontro»

Una svolta per la pesca
Esonero parziale dal pagamento dei contributi previdenziali

Ossigeno per le imprese
Il tremendo crostaceo in poco tempo ha distrutto il lavoro di decenni di sacrifici

di **Annarita Bova**

Porto Garibaldi e Goro Per le imprese del comparto pesca messe in crisi dal proliferare del granchio blu arriva la moratoria dei mutui per 24 mesi. «Stamani (ieri, ndr) ho firmato due decreti – ha annuncia il ministro dell'Agricoltura Francesco Lollobrigida, a margine della presentazione di Cibus 2024 – per aiutare gli imprenditori colpiti da una vera e propria calamità che è il granchio blu. Sarà possibile la decurtazione – ha detto – dei contributi per i lavoratori delle loro imprese, il fondo salute interverrà a sostenerli. Oltre a interventi per cominciare a riparare i danni, grazie all'equiparazione tra pescatori e agricoltori che permette un risultato storico». I decreti firmati dal ministro Lollobrigida, dichiarano il carattere di eccezionalità dell'evento di diffusione della specie invasiva Granchio blu, verificatosi nel 2023 e tutt'ora in corso, nelle Regioni Veneto e Emilia-Romagna.

Di cosa si tratta Il riconoscimento è stato possibile, ha detto il ministro, «grazie alla modifica normativa, fortemente voluta dal Governo Meloni, che ha esteso l'applicazione del Fondo di solidarietà nazionale previsto dal decreto legislativo n. 102/2004, in passato utilizzato solo per il settore agricolo, alla pesca e all'acquacoltura». «Abbiamo sempre considerato i nostri pescatori gli agricoltori del mare. Per questo motivo abbiamo voluto mettere fine ad una disparità di trattamento rispetto agli agricoltori modificando la legge 102 del 2004. Grazie a questa fondamentale revisione normativa oggi, per la prima volta nella nostra nazione, è stato possibile dichiarare il carattere di eccezionalità di un evento che ha colpito pesantemente il settore della pesca e dell'acquacoltura a causa della diffusione della specie granchio blu.

Le reazioni «Una svolta per la pesca e una grande vittoria per il governo Meloni e per tutti i pescatori italiani che tutelano il nostro mare e garantiscono qualità», dice Lollobrigica spiegando che «grazie a questi decreti, le imprese del Veneto e dell'Emilia-Romagna potranno beneficiare degli interventi compensativi previsti dalla legge quali ad esempio la proroga fino a 24 mesi delle rate dei mutui, l'esonero parziale dal pagamento dei contributi previdenziali e assistenziali propri e per i lavoratori dipendenti nonché l'accesso a finanziamenti agevolati». «È con particolare soddisfazione che commento questa significativa notizia, che estende alla pesca e all'acquacoltura l'applicazione del Fondo di solidarietà nazionale, in passato utilizzato solo per il settore agricolo – l'intervento del senatore di Fratelli d'Italia **Alberto Balboni** -. In occasione dell'ultimo incontro con le cooperative di Goro Comacchio e Scardovari avevo preso un impegno in

la Nuova Ferrara
Violenze tra studenti, controlli a sorpresa
Il giallo della mitraglietta
Un arresto ma non si trova

Ritaglio stampa ad uso esclusivo del destinatario, non riproducibile

tal senso, a nome del ministro: impegno mantenuto».

«L'invasione dei granchi blu ha pesantemente impattato sulla mitilicoltura del nostro Paese, soprattutto nella zona del Delta del Po. Positivo l'intervento posto in essere dal governo per contrastare questa emergenza: come Lega avevamo chiesto azioni concrete e ristori per le imprese o la dichiarazione di stato di calamità. Oggi, con i decreti firmati, le imprese potranno beneficiare di esoneri parziali sul pagamento dei contributi per i dipendenti, una moratoria sui mutui, accesso a finanziamenti agevolati. Ancora una volta, un impegno mantenuto a tutela di un settore strategico della filiera agroalimentare italiana» dice il deputato della Lega e componente della commissione Agricoltura, **Davide Bergamini**.

Soddisfazione anche dell'**Alleanza delle Cooperative pesca e acquacoltura** per la firma del ministro Lollobrigida: «Una boccata di ossigeno per i nostri operatori del Veneto e dell'Emilia Romagna che dalla scorsa estate sono alle prese con una emergenza senza precedenti che ha letteralmente distrutto il lavoro di migliaia e migliaia di lavoratrici e lavoratori che negli ultimi decenni erano riusciti a strappare dalla povertà una zona notoriamente depressa, trasformandola nel polo della venericoltura più importante d'Italia e d'Europa per produzione ed occupazione. Ringraziamo il ministro Lollobrigida per aver ascoltato le nostre richieste, dando un segno tangibile di vicinanza da parte del governo ai nostri operatori», commenta la cooperazione.

In prima linea anche il deputato ferrarese di FdI **Mauro Malaguti**: «Come ha sottolineato il ministro i pescatori sono "gli agricoltori del mare" e al loro pari vanno tutelati. Concrete risposte a settori in difficoltà che rappresentano comparti di eccellenza della nostra economia».

«Ancora una volta il Governo Meloni dimostra che non è pasteggiando a granchio blu in consessi esclusivi che si procura il bene dei cittadini. Qualcuno dovrebbe fare tesoro di questa lezione». Stoccata di Fratelli d'Italia alla giunta Bonaccini, alla luce dei decreti firmati dal ministro dell'Agricoltura. «Con la firma dei decreti che dichiarano il carattere di eccezionalità del fenomeno legato al proliferare del granchio blu ancora presente, il ministro Lollobrigida e con esso il Governo, hanno ancora una volta mantenuto quanto promesso», commenta la capogruppo Fdi in Regione Emilia-Romagna **Marta Evangelisti**. «Esprimiamo quindi grande soddisfazione- prosegue- perché il riconoscimento è stato possibile soprattutto per la modifica normativa che ha esteso l'applicazione del Fondo di solidarietà nazionale anche alla pesca, annullando una disparità che prima era presente rispetto al settore dell'agricoltura. In questo modo finalmente anche le imprese emiliano romagnole danneggiate potranno beneficiare degli interventi compensativi necessari e attesi per far fronte alle difficoltà economiche generate da questo fenomeno». ●

© RIPRODUZIONE RISERVATA

Gli aiuti

Per le imprese del comparto pesca messe in crisi dal proliferare del granchio blu arriva la moratoria dei mutui per 24 mesi Il ministro della Agricoltura Francesco Lollobrigida ha firmato il decreto **Foto Filippo Rubin**

La svolta

Ossigeno per i nostri operatori del Veneto e dell'Emilia Romagna che dalla scorsa estate sono alle prese con una emergenza senza precedenti che ha letteralmente distrutto il lavoro di migliaia e migliaia di persone

Ritaglio stampa ad uso esclusivo del destinatario, non riproducibile

Niente vongole, si va per mare E il coraggio viene premiato

Porto Garibaldi Comprano due pescherecci e fanno il pieno di tonni

Porto Garibaldi Cattura eccezionale di pesce azzurro: in dodici ore, dalle 2 alle 14 di ieri due pescherecci attrezzati con reti da posta hanno pescato, al largo di Porto Garibaldi, un migliaio di casse di cefali. È una storia di resilienza e di riscatto quella che arriva da due equipaggi di pescatori della marineria locale, composti da operatori di due cooperative dedite alla molluschicoltura (Logonovo e San Pietro), i quali, per contrastare la crisi che attanaglia il settore delle vongole veraci, si sono rimboccati le maniche, affrontando, fuor di metafora, il mare aperto.

«Abbiamo deciso di acquistare due barche con reti da posta per la pesca del pesce azzurro – spiega Antonio Cavallari, presidente della cooperativa Logonovo, reduce dalla cattura eccezionale -, e da una settimana, dopo aver completato l'iter burocratico, usciamo in mare. I pescherecci arrivavano da Chioggia e abbiamo dovuto cambiare compartimento marittimo e ora siamo affiliati alla cooperativa Piccola e Grande Pesca. Questo è il periodo dei cefali».

L'emergenza granchio blu ha messo in ginocchio tutto il comparto della venericoltura dalla sacca di Scardovari e di Goro sino a Comacchio, ma c'è chi, per amore del mare e con la volontà ferrea di non arrendersi, ha deciso di rimettersi in gioco, compiendo un nuovo investimento ed un salto nel buio, anzi in mare aperto, passando dall'allevamento delle vongole, alla cattura del pesce azzurro. «Con le vongole siamo nelle mani del Signore – prosegue Cavallari -, perché il granchio blu, dopo l'inverno si sta risvegliando e sta tornando a farsi aggressivo. Siamo in attesa del riconoscimento dello stato di calamità». Intanto, con altri colleghi, si è reinventato un nuovo lavoro. Plaudendo al «segnale di incoraggiamento per un settore che necessita di forte sosteno ed attenzione», Massimo Bellavista, responsabile pesca e acquacoltura Emilia-Romagna di Legacoop, reputa che quello dei 10 pescatori delle due cooperative Logonovo e San Pietro sia un esempio importante per l'economia ittica.

«La flotta per la pesca del pesce azzurro è in forte diminuzione e le politiche imposte negli ultimi anni dall'Unione europea hanno ulteriormente messo in crisi il settore della pesca pelagica. In Adriatico, attraverso i piani pluriennali per la pesca dei piccoli pelagici – aggiunge Bellavista – negli ultimi tre anni sono state ridotte ulteriormente le catture con l'obiettivo di raggiungere il massimo rendimento sostenibile (Msy) entro il 2025, cioè la quantità massima di pesce che i pescatori possono prelevare dal mare, senza compromettere la rigenerazione e la produttività futura dello stock». Ma se i costi contenuti del pesce azzurro (5-6 euro per cassa), non sono ritenuti un incentivo, è la loro fonte proteica di grande valore nutrizionale, riconosciuta dai nutrizionisti a stimolare gli imprenditori ittici ad investire in questo segmento della pesca. Nel mare Adriatico si stanno pescando anche molti tonni a pinna gialla, preludio per una Pasqua che vedrà trionfare sulle tavole imbandite i frutti del mare nostrano. Ma se questo è il periodo in cui i cefali dalle valli si spingono in mare, per crescere, andando poi a riempire le reti, i pescatori incrociano le dita, nella speranza che il granchio blu non torni a fagocitare tutte le specie ittiche che sinora ha trovato. ●

Katia Romagnoli

© RIPRODUZIONE RISERVATA

La storia

Dieci allevatori hanno deciso di acquistare due barche con reti da posta per la pesca del pesce azzurro e da una settimana escono in mare

Antonio Cavallari
Presidente della cooperativa Logonovo
È uno degli allevatori che ha deciso di provare a cambiare vista la crisi del settore

Massimo Bellavista
Il responsabile pesca e acquacoltura Emilia Romagna di Legacoop, reputa che quello dei 10 pescatori delle due cooperative Logonovo e San Pietro sia un esempio importante

Fondazione Cassa di risparmio da questi 36 nomi uscirà il nuovo Consiglio

NOMINE

La prima parte della lunga corsa che porterà al rinnovo dei vertici della Fondazione Cassa di risparmio di Asti è arrivata al traguardo. In Fondazione sono state recapitate le terne all'interno delle quali il Consiglio di Indirizzo uscente sceglierà 12 dei 15 futuri componenti dell'organismo. Gli ultimi tre saranno scelti dallo stesso Consiglio di Indirizzo tra «personalità di chiara e indiscussa fama».

La «fumata bianca» potrebbe arrivare per fine giugno, inizio luglio. Al nuovo Consiglio di Indirizzo spetterà poi eleggere il Consiglio di amministrazione e il presidente.

La Fondazione è il «forziere» che detiene la maggioranza delle azioni (31,8%) della Banca di Asti ed è dalla Banca che ricava la parte sostanziale delle risorse che poi investe sul territorio. Negli ultimi anni, pur con i tagli imposti dalle disposizioni europee (mancato pagamento dei dividendi nel 2020 e 2021), la Fondazione ha distrubuito fino a 2,7 milioni di euro sul territorio. Gli interventi maggiori riguardano il polo universitario Astiss e la Fondazione Asti Musei, ma subito dopo vanno registrati interventi a favore della sanità, del volontariato, per i grandi eventi, dal Festival delle sagre al Palio e altri contributi.

I candidati

Queste le terne proposte dal Comune di Asti: Luigi Borio, Francesca Juri e Walter Rizzo (rappresentanti il mondo sportivo); Alessandro Agostinucci, Ivo Valleri e Chiara Scassa (Ordini professionali); Federica Goslino, Antonio Petruzzi e Francesco Lepore.

Per la Provincia sono invece in lizza: Simona Ameglio, Fabio Bongiovanni e Elisa Piana (per la zona che fa riferimento al Cisa Asti Sud); Francesca Olivero, Vittorio Raviola e Carmelina Petrizzi (zona Cogesa); Giorgio Maldonese, Massimo Bobbio e Margherita Testoni (settore delle cooperative).

Altri quattro componenti devono essere indicati dal mondo economico e delle attività produttive. Queste le terne. Armando Meschia, Flavia Cavallo e Daniele Scarpa (proposti da Confcommercio Imprese); Mauro Airone,Vanna Villata e Mauro Salute (Unione industriale); Carla Gino, Alvaro Bonosa e Dario Tosetti (indicazioni di Confartigianato); infine Barbara Zavattero, Fabrizio Marchisio e Sabrina Carlevero (in rappresentanza del settore agricoltura su indicazione della Coldiretti).

Un consigliere spetta alla Commissione Diocesana di Arte sacra della Diocesi di Asti: i candidati sono Giampiero Poncino, Don Paolo Prunotto e Daniela Borsa; un altro componente è indicato dall'Ufficio scolastico provinciale di Asti e sarà scelto tra Lavinia Saracco, Maria Modafferi e Vincenzo Fagnola.

«Finanziare progetti, no ai contributi a pioggia»

Il consigliere comunale Mario Malandrone invita a ragionare sui compiti del futuro Consiglio della Fondazione: «Spero che il nuovo Cda voglia utilizzare le risorse della Fondazione per progetti davvero trasformanti del territorio, con una visione di città. Se è pur vero che questa missione la Fondazione la svolge attraverso la partecipazione a Fondazione Musei e Astiss credo che un nuovo ruolo trasformante e su progetti più strutturati che incidano possa e debba essere il ruolo futuro della Fondazione bancaria. È chiaro che le richieste di contributi su progetti dal territorio sono molti, quindi inevitabile che si possa finire in una definizione di "contribuiti a pioggia", la vera sfida che il nuovo Consiglio di indirizzo, di amministrazione e presidente hanno è di fare sì che la Fondazione incida maggiormente su progetti trasformanti e di qualità sul territorio».

f. la.

LAVINIA SARACCO

DON PAOLO PRUNOTTO

ATTUALITÀ
Ex Maina, cresce la speranza

Ritaglio stampa ad uso esclusivo del destinatario, non riproducibile

AIUTI ANTI-GRANCHIO BLU

Crisi della pesca: per 24 mesi mutui agevolati

LICCI / PAGINA 11

AIUTI AL COMPARTO: LE PERDITE HANNO SUPERATO I 100 MILIONI. ZAIA: «GRAZIE AL GOVERNO»

Crisi del granchio blu, moratoria di 24 mesi sui mutui alle imprese

Due decreti del ministro Lollobrigida a sostegno della pesca Sgravi contributivi e accesso a finanziamenti agevolati

L'Alleanza delle coop: «Boccata di ossigeno» Critico Martella (Pd): «Goccia nel mare»

Sabina Licci / VENEZIA

Arriva la moratoria dei mutui per 24 mesi per le imprese del comparto pesca messe in crisi dal proliferare del granchio blu. Due i decreti firmati ieri dal ministro dell'Agricoltura, Francesco Lollobrigida, che dichiarano il carattere di eccezionalità dell'evento verificatosi nel 2023 e tuttora in corso nelle Regioni Veneto e Emilia-Romagna. È previsto anche l'esonero parziale dal pagamento dei contributi previdenziali e assistenziali propri e per i lavoratori dipendenti, nonché l'accesso a finanziamenti agevolati, tutto questo grazie all'equiparazione tra pescatori e agricoltori.

Il riconoscimento, infatti, è stato possibile, ha detto Lollobrigida, «grazie alla modifica normativa che ha esteso l'applicazione del Fondo di solidarietà nazionale previsto dal decreto legislativo numero 102 del 2004, in passato utilizzato solo per il settore agricolo, alla pesca e all'acquacoltura. Abbiamo sempre considerato i nostri pescatori gli agricoltori del mare – ha precisato – per questo motivo abbiamo voluto mettere fine ad una disparità di trattamento rispetto agli agricoltori».

Dall'estate scorsa ai mesi autunnali, fa sapere Fedagripesca-Confcooperative, le perdite per il comparto avevano superato i 100 milioni di euro, con un calo di oltre il 70 per cento della produzione di vongole.

Nel Delta del Po sono oltre 3.200 le persone direttamente coinvolte nell'allevamento delle vongole più altrettante nelle strutture a terra e nei servizi necessari al funzionamento di un comparto che vale alla produzione 200 milioni di euro l'anno.

Nel ringraziare il governo Meloni e il ministro, il presidente del Veneto Luca Zaia ricorda che «è da più di un anno che questa specie aliena sta distruggendo i nostri fondali e un'intera economia, particolarmente importante per i lavoratori del Polesine e delle lagune».

«Io stesso - aggiunge Zaia - ho sentito e incontrato più volte pescatori distrutti e impauriti per il loro futuro e mi ero risoluto a chiedere la dichiarazione di Stato di Calamità, quanto mai opportuna in un momento in cui su quei fondali non si pesca letteralmente più nulla. Molto bene anche la decisione di attivare la moratoria dei mutui per 24 mesi. La situazione resta grave - conclude il presidente della Regione Veneto - guardiamo al futuro consapevoli che servirà un forte impegno delle istituzioni a sostegno all'intero settore».

«Per noi ogni promessa è debito – dichiara Luca De Carlo, presidente della commissione Agricoltura di Palazzo Madama, bellunese – la velocità e l'intensità degli aiuti con cui siamo intervenuti rappresentano l'interesse che ha il ministero dell'Agricoltura per il settore dell'acquacoltura».

«Grazie a questi decreti - spiega De Carlo -, le imprese colpite potranno beneficiare di interventi compensativi come la proroga fino a 24 mesi delle rate dei mutui, l'esonero parziale dal pagamento dei contributi previdenziali e assistenziali propri e per i lavoratori dipendenti, nonché l'accesso a finanziamenti agevolati. Una risposta netta e decisa del governo Meloni».

«Le misure varate oggi dal governo arrivano con un ri-

la Nuova
Cambiamo le regole sulle strade
Crociere, si muove il governo

Crisi del granchio blu, moratoria di 24 mesi sui mutui alle imprese
«Fine vita, il testo va riesaminato» Lettera di Ostanel alla Commissione

Ritaglio stampa ad uso esclusivo del destinatario, non riproducibile

tardo di molti mesi e sono, davvero, una goccia nel mare - dichiara Andrea Martella, segretario regionale del Pd del Veneto -. Se era infatti doverosa l'estensione dell'accesso ai finanziamenti agevolati e la proroga dei mutui fino a 24 mesi per le migliaia di pescatori coinvolti, non vi è traccia di nuovi ristori e sono del tutto assenti le azioni di contenimento del granchio blu. I danni nei prossimi 5 anni potrebbero arrivare a 1 miliardo di euro in assenza di misure di contrasto. La produzione di vongole in particolare è stata di fatto azzerata nel Delta del Po, passando da 300 a 7-8 quintali al giorno. È dalla scorsa estate che come Partito democratico chiediamo di agire su entrambi i fronti con appositi emendamenti alla legge di bilancio e in altri altri provvedimenti: finanziamenti e ristori adeguati per i pescatori, di gran lunga superiori a quanto finora messo in campo dal governo e un piano straordinario per eradicare il granchio blu».

Soddisfatta l'Alleanza delle Cooperative, «i decreti sono una boccata di ossigeno per i nostri operatori alle prese con una emergenza senza precedenti che ha distrutto il lavoro di migliaia e migliaia di lavoratrici e lavoratori che negli ultimi decenni erano riusciti a strappare dalla povertà una zona notoriamente depressa, trasformandola nel polo della venericoltura più importante d'Italia e d'Europa per produzione ed occupazione». —

© RIPRODUZIONE RISERVATA

Il ministro dell'Agricoltura, Francesco Lollobrigida

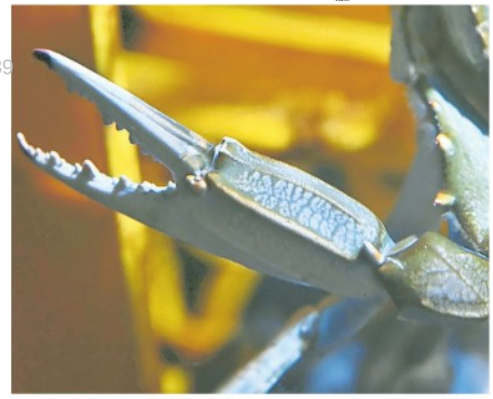
Le chele di un esemplare di granchio blu

BRUCIARE O NON BRUCIARE?

Le alternative (scientifiche) all'abbruciamento con il progetto "Reaction» illustrate... nei boschi

Roberto Formento

Erano oltre cento, tra castanicoltori, hobbisti, amministratori, accademici, semplici appassionati, ritrovatisi venerdì 15 marzo nei boschi dei Gallizzi di Monastero di Vasco (messi a disposizione da Adriano Danna), per un momento di "restituzione" del progetto "Reaction", un'iniziativa finanziata dalla Regione Piemonte nell'ambito della Misura 16 sulla cooperazione forestale del PSR.

Il punto di partenza, per chi vive – in più modi diversi – i boschi e la castanicoltura è sempre lo stesso, un dilemma eterno: bruciare, o non bruciare, per ripulire il sottobosco? "Reaction" ha cercato di fornire risposte, ma soprattutto alternative all'abbruciamento, su basi scientifiche e con l'ausilio della tecnica e della tecnologia. Una gestione delle biomasse residuali della filiera del castagno (ricci, foglie, sfalci e residui di potatura,...) che porti alla transizione verso sistemi forestali competitivi, soprattutto dal punto di vista della sostenibilità ecologica. Un progetto sul quale hanno lavorato docenti universitari, Unioni montane, il Centro regionale di castanicoltura di Chiusa di Pesio, UNCEM, oltre alle imprese: la Cooperativa Punta Lera, l'azienda forestale Roberto Ansaldi, la Cooperativa Silva.

Molta curiosità, tra i presenti, per la dimostrazione pratica di "come" praticamente andare "oltre" l'abbruciamento, suddivisa in quattro postazioni: «La trinciatura radiocomandata – ha spiegato Davide Salvino del Dipartimento di Scienze agrarie, forestali e alimentari dell'Università di Torino -, quella con cingolato e attrezzatura manuale, la trinciatura con aspirazione e la cippatura dei residui di potatura». Certo, con la necessità di affidarsi a macchinari più che alla diretta mano dell'uomo.

I "perché" sono stati chiariti in precedenza, con le considerazioni delle autorità e dei partner presenti, moderate da Loris Beccaro, docente DISAFA. Dopo i saluti del sindaco di Monastero Franco Bosio, gli interventi di Giovanni Gamba (coordinatore del Centro castanicoltura), Eleonora Bonifacio (del Gruppo di progetto di Pedologia e Chimica del suolo), Chiara Ferraccini (Gruppo Entomologia), Guglielmo Lione (Dipartimento di Scienze agrarie), Gabriella Mellano (Centro di castanicoltura).

Da tutti è stata sottolineata la necessità di una "gestione della lettiera ottimale da ogni punto di vista. Bruciando si depaupera il territorio, e l'unico modo per ripristinarlo sarebbe una costosa fertilizzazione. Si va allora verso una trasformazione della lettiera che favorisca l'humificazione, operazione che permette la reimmissione al suolo delle sostanze organiche". E ancora di più "favorisce l'abbattimento dell'inculo delle malattie, ora che l'attenzione si è spostata dalla lotta al cinipide a quella contro il bacato delle castagne". Malattie che sono la vera sfida della castanicoltura in transizione, e che vanno "trattate e gestite con tecniche virtuose, riducendo la pressione di inoculo anche con una corretta gestione della lettiera". Il tutto con studi scientifici approfonditi "che portino a risultati concretamente utilizzabili". La chiusura degli interventi a Roberto Colombero, UNCEM Piemonte: «Un gruppo di ricerca giovane come quello di "Reaction" è già di per sé un sintomo importante: c'è voglia di fare, in un settore – quello della castanicoltura – che 15 anni fa sembrava dato per spacciato. Insieme si sta operando su un percorso virtuoso che coinvolge tutti, anche le Amministrazioni pubbliche. Ed è questa la chiave: da soli, non ci si salva; ma tutti insieme, uniti, si può andare lontano».

Ritaglio stampa ad uso esclusivo del destinatario, non riproducibile

FRABOSA SOTTANA

Progetto "Crescendo" con i ragazzi delle scuole

Prosegue a Frabosa Sottana, con le alunne e gli alunni del doposcuola "Crescendo", il progetto iniziato nel 2022 con la panchina rossa dedicata a Martina Rossi (1990-2011), vittima di femminicidio, deceduta in Spagna fuggendo a un tentativo di violenza di gruppo agito da suoi coetanei.

Mercoledì 6 marzo alcuni dei ragazzi frequentanti il doposcuola a Frabosa Sottana, guidati dall'insegnante e pittrice Laura Ottonelli, hanno impresso una mano aperta simbolo di non violenza sulla panchina rossa, a conclusione di un costruttivo momento di confronto con le educatrici Marzia Arena, Stefania Mancuso, Marika Musacchio, e la vicesindaca Elisabetta Baracco.

Grazie al finanziamento ottenuto dal bando "Comunità in Rilievo" della Fondazione CRC e alla partnership con l'Orecchio di Venere (Croce Rossa), con lo Studio la Giraffa di Mondovì e con la cooperativa Caracoll sono attivati laboratori di affettività, mediazione del conflitto e sensibilizzazione contro la violenza di genere nelle scuole e nei doposcuola dei Comuni di Frabosa Soprana, Frabosa Sottana, Pianfei e Roccaforte M.vì.

La Val Ellero incontra l'illustrazione

Proseguono gli incontri per "Crescere comunità insieme"

Ritaglio stampa ad uso esclusivo del destinatario, non riproducibile

OPERAZIONE DI CONTROLLO DI CARABINIERI ED ISPETTORATO DEL LAVORO

La Madonnina dei dolori

Riscontrati dieci lavoratori in nero, sanzioni per oltre 60 mila euro

Immagine di repertorio

Nel corso della mattinata dell'8 marzo, nell'ambito di un servizio di controllo coordinato del territorio finalizzato al contrasto e alla repressione del lavoro in nero e dell'immigrazione clandestina, i Carabinieri della Compagnia di Mondovì e dell'Ispettorato del Lavoro di Cuneo, coadiuvati da personale dello Spresal dell'Asl CN1, sono intervenuti all'interno del cantiere edile del comprensorio "La Madonnina", ove hanno sottoposto a controllo tutte le imprese presenti nel cantiere. Complessivamente, sono stati identificati 43 lavoratori, 10 dei quali trovati a lavorare "in nero" mentre altri due sono stati trovati non in regola con le norme sull'ingresso e soggiorno nel territorio italiano. Tre delle 13 aziende controllate sono state sottoposte a provvedimento di sospensione dell'attività e al pagamento di sanzioni amministrative, per un valore totale di oltre 60 mila euro. All'esito del servizio, inoltre, tre datori di lavoro sono stati deferiti in stato di libertà alla Procura della Repubblica presso il Tribunale di Cuneo a seguito delle violazioni riscontrate dai militari dell'Arma in tema di occupazione di lavoratori irregolari, mancata sorveglianza sanitaria e formazione dei lavoratori in materia di sicurezza e rischi connessi.

Il complesso immobiliare de La Madonnina, costruito sulla collina di Piazza nel 1962, destinato a collegio, chiuso definitivamente nel 1986, è stato acquistato nel marzo del 2022 dal Consorzio Casa Torino (già ACLI Casa, consorzio nato negli Anni Settanta come servizio di assistenza alle cooperative edilizie), che ne ha rilevato la proprietà dalla Bain Capital Credit, fondo di investimento del gruppo FIMCO di Mondovì. Nel gennaio 2023 il via ai lavori, tuttora in corso, per la realizzazione di una settantina di alloggi da assegnare a canone agevolato.

La Madonnina dei dolori
Il grande successo della "Signora in giallo"
Confcommercio premia Cabigliera e Graziella

Ritaglio stampa ad uso esclusivo del destinatario, non riproducibile

CON L'UNIONE MONTANA MONDOLÉ QUESTA VOLTA A PIANFEI

Proseguono gli incontri per "Crescere comunità insieme"

Proseguono con indiscusso successo gli appuntamenti del progetto "Crescere comunità insieme in Unione Montana Mondolè", percorso finanziato dalla Fondazione CRC nella cornice del bando Comunità in rilievo e avente come capofila il Comune di Frabosa Sottana, come partecipanti in qualità di Comuni aggregati, Frabosa Soprana, Roccaforte Mondovì e Pianfei e, in qualità di partner, il Comune di Villanova Mondovì.

Martedì 12 marzo si è tenuto a Pianfei il secondo incontro con Michele Gagliardo, esperto in formazione per l'associazione Libera. La serata, particolarmente partecipata, ha segnato un fil rouge con quanto svolto nel primo appuntamento del progetto, tenutosi il 15 gennaio a Frabosa Sottana proprio con Gagliardo.

Il Pilastro dell'educazione è stato il protagonista del confronto e del dibattito che ha coinvolto amministratori locali ma an che, anzi soprattutto, tanti insegnanti, psicologi ed educatori provenienti da tutto il territorio dell'Unione Montana.

In questa occasione sono emersi quelli che la comunità qui presa in considerazione ritiene caratteri fondanti di un buon contesto educativo: la dolcezza nell'educare, l'accoglienza, la solidarietà, la cura, il bello, che ci aiuta, attraverso l'esterno, a capire il nostro mondo interiore. Oltre a questi aspetti, il relatore ha però esposto anche quali fossero i bisogni educativi emersi dall'analisi dell'esercizio di gruppo di gennaio.

Bisogno di relazionarsi con il proprio corpo, bisogno di socialità e aggregazione, bisogno di inclusione, protagonismo e riconoscimento, ma anche bisogno di aprirsi al mondo per poi tornare a casa arricchiti e con nuove prospettive. I bisogni si pongono alla base del patto educativo perché, prima di agire, bisogna conoscere approfonditamente ciò che i destinatari dei progetti richiedono, ed ecco allora che può nascere un equilibrio tra proposta e ascolto per cui il ragazzo è destinatario di alcune idee, tra le quali può scegliere, responsabilizzando sé stesso.

La serata si è poi conclusa, come già nei precedenti appuntamenti, con un'attività pratica. I partecipanti sono stati suddivisi in due gruppi e hanno dovuto ipotizzare delle modalità per rispondere ai bisogni senza cadere nella facile trappola dei servizi, e cioè dei luoghi fisici, ma cercando soluzioni alternative. Ecco allora che sono emersi il coinvolgimento di professionisti del teatro e della danza per entrare in contatto con il proprio corpo, l'organizzazione di momenti di socialità e di aggregazione per riunire le famiglie e attività di ascolto dei ragazzi per coprogettare insieme a loro.

I bisogni educativi gettano le basi del patto di una comunità educante, sono gli elementi attorno a cui ruota l'intero costrutto, rappresentano le necessità, ma anche i desiderata, dei più giovani e dei nuclei famigliari e tracciano il solco per insegnare ai ragazzi a essere partecipativi nella comunità e nell'occuparsi dei beni comuni.

Venerdì 22 marzo, sempre alle ore 20, nei locali della biblioteca civica di Frabosa Soprana Daniela Ciaffi proporrà invece un nuovo intervento sulla partecipazione. Riprendendo quanto già affrontato a febbraio, i partecipanti verranno condotti in un approfondimento su cosa significhi prendersi cura di una parte di patrimonio pubblico.

Il percorso si concluderà con un'assemblea collettiva e un evento finale rispettivamente nei mesi di aprile e maggio.

Il progetto è realizzato in collaborazione con il consorzio socio-assistenziale del monregalese, la cooperativa Caracol, l'istituto comprensivo 2 di Mondovì e l'istituto comprensivo di Villanova Mondovì. Tutti gli incontri sono gratuiti. Per maggior informazioni chiamare il Mondolè Infopoint al numero 0174/244481.

La Val Ellero incontra l'illustrazione

Proseguono gli incontri per "Crescere comunità insieme"

Ritaglio stampa ad uso esclusivo del destinatario, non riproducibile

Ritaglio stampa ad uso esclusivo del destinatario, non riproducibile

Avvio del tavolo di lavoro promosso dall'assessorato al welfare con Legacoop e Confcooperative

DS10239 DS10239

Rinnovo del Ccnl dei lavoratori delle cooperative sociali

Lo scorso 26 gennaio è stato sottoscritto l'accordo per il rinnovo del CCNL per lavoratrici e lavoratori delle cooperative del settore socio-sanitario, assistenziale, educativo e di inserimento lavorativo. L'accordo prevede un rilevante aumento retributivo, con l'introduzione della quattordicesima mensilità e sensibili aumenti tabellari. E' stato avviato un tavolo di studio e approfondimento tra l'assessorato al Welfare e i rappresentanti di Confcooperative e Legacoop, con l'obiettivo di analizzare l'impatto del nuovo CCNL di categoria sui servizi erogati ai cittadini nell'ambito dei contratti di appalto in essere della civica amministrazione. L'incontro ha permesso di approfondire eventuali percorsi da intraprendere, valutando l'opportunità di quantificare l'impatto economico che il rinnovo contrattuale determinerà sia sul bilancio comunale sia su quello delle società cooperative, nonché di individuare eventuali strumenti giuridici adeguati e condivisi dalle diverse amministrazioni. "Abbiamo avviato un percorso di collaborazione necessario in seguito alle modifiche del CCNL di categoria - commenta l'assessora al Welfare Francesca Bottalico -: gli incrementi contrattuali riconosciuti agli operatori delle cooperative sociali pongono nuovamente la questione salariale e la tutela del lavoro nel privato sociale come temi prioritari nella costruzione di politiche sociali efficaci a ogni livello. In questi anni abbiamo lavorato per tutelare il lavoro sociale in termini di contrasto alla precarietà, sicurezza dei lavoratori, mantenimento del posto di lavoro con le clausole sociali, pari opportunità, nel rispetto dei contratti collettivi e delle professionalità di quanti operano in questo settore: assistenti sociali, educatori, psicologi, operatori socio-sanitari, sia nel pubblico sia nel privato. Prendersi cura delle persone che si prendono cura dei più fragili significa investire sulla qualità di vita di tutti e tutte e riconoscere un peso reale ai bisogni dei cittadini nell'ambito delle scelte che qualificano l'amministrazione di una città. Oggi il privato sociale non solo offre servizi educativi e sociali a tutela delle persone più vulnerabili ma rappresenta un ramo professionale fondamentale nel sistema pubblico di protezione e sicurezza sociale". "Prendiamo atto con favore della sensibilità dimostrata dall'assessorato al Welfare del Comune di Bari rispetto all'apertura di un percorso finalizzato all'adeguamento dei contratti di appalto in essere a seguito del rinnovo del CCNL delle cooperative sociali sancito lo scorso 5 marzo - dichiara Carmelo Rollo, presidente di Legacoop Puglia -. Adesso auspichiamo le conseguenti azioni al fine di avviare il ridetto percorso e consentire alle cooperative la serena prosecuzione delle loro attività sul territorio, dando la nostra piena disponibilità alla collaborazione".

Bari Provincia

Cassa assistenza e previdenza: ancora soluzioni, promesse e leggi speciali

Avvio del tavolo di lavoro promosso dall'assessorato al welfare con Legacoop e Confcooperative

DS10239 DS10239

Rinnovo del Ccnl dei lavoratori delle cooperative sociali

Lo scorso 26 gennaio è stato sottoscritto l'accordo per il rinnovo del CCNL per lavoratrici e lavoratori delle cooperative del settore socio-sanitario, assistenziale, educativo e di inserimento lavorativo. L'accordo prevede un rilevante aumento retributivo, con l'introduzione della quattordicesima mensilità e sensibili aumenti tabellari. E' stato avviato un tavolo di studio e approfondimento tra l'assessorato al Welfare e i rappresentanti di Confcooperative e Legacoop, con l'obiettivo di analizzare l'impatto del nuovo CCNL di categoria sui servizi erogati ai cittadini nell'ambito dei contratti di appalto in essere della civica amministrazione. L'incontro ha permesso di approfondire eventuali percorsi da intraprendere, valutando l'opportunità di quantificare l'impatto economico che il rinnovo contrattuale determinerà sia sul bilancio comunale sia su quello delle società cooperative, nonché di individuare eventuali strumenti giuridici adeguati e condivisi dalle diverse amministrazioni. "Abbiamo avviato un percorso di collaborazione necessario in seguito alle modifiche del CCNL di categoria - commenta l'assessora al Welfare Francesca Bottalico -: gli incrementi contrattuali riconosciuti agli operatori delle cooperative sociali pongono nuovamente la questione salariale e la tutela del lavoro nel privato sociale come temi prioritari nella costruzione di politiche sociali efficaci a ogni livello. In questi anni abbiamo lavorato per tutelare il lavoro sociale in termini di contrasto alla precarietà, sicurezza dei lavoratori, mantenimento del posto di lavoro con le clausole sociali, pari opportunità, nel rispetto dei contratti collettivi e delle professionalità di quanti operano in questo settore: assistenti sociali, educatori, psicologi, operatori socio-sanitari, sia nel pubblico sia nel privato. Prendersi cura delle persone che si prendono cura dei più fragili significa investire sulla qualità di vita di tutti e tutte e riconoscere un peso reale ai bisogni dei cittadini nell'ambito delle scelte che qualificano l'amministrazione di una città. Oggi il privato sociale non solo offre servizi educativi e sociali a tutela delle persone più vulnerabili ma rappresenta un ramo professionale fondamentale nel sistema pubblico di protezione e sicurezza sociale". "Prendiamo atto con favore della sensibilità dimostrata dall'assessorato al Welfare del Comune di Bari rispetto all'apertura di un percorso finalizzato all'adeguamento dei contratti di appalto in essere a seguito del rinnovo del CCNL delle cooperative sociali sancito lo scorso 5 marzo - dichiara Carmelo Rollo, presidente di Legacoop Puglia -. Adesso auspichiamo le conseguenti azioni al fine di avviare il ridetto percorso e consentire alle cooperative la serena prosecuzione delle loro attività sul territorio, dando la nostra piena disponibilità alla collaborazione".

Bari Provincia

Cassa assistenza e previdenza: ancora soluzioni, promesse e leggi speciali

Orbetello

"Troppi cormorani in laguna ora un piano di abbattimento"

I predatori di pesci Alcuni cormorani

di **Antonio Lenoci**

Fanno strage di anguille, divorano orate e spigole: i cormorani negli ultimi anni hanno invaso la Laguna di Orbetello mettendo in crisi l'ecosistema. «Le attività di pesca sono a serio rischio» dice Andrea Bartoli, vicepresidente di Fedagripesca Toscana che ha lanciato l'allarme parlando di «sovrappopolazione dei cormorani che regnano incontrastati». Si cibano di altri pesci, muggini e soprattutto di anguille, prodotto tipico del territorio e specie protetta da una normativa che impone lo stop alla pesca per i primi 6 mesi dell'anno. «I pescatori rischiano di arrivare a luglio e non trovare nulla da pescare - dice Bartoli - con ricadute economiche dirette su oltre 100 famiglie, sulla filiera alimentare e sulla ristorazione». Quanti sono i cormorani? «Nel 2019 - spiega Bartoli - ne sono stati censiti 3.000, ma sono pure aumentati». Troppi cormorani, poco pesce. «Non c'è altro modo di intervenire: serve un piano di abbattimento» dice Bartoli. Il problema è noto anche a Legambiente. «Non c'è più un rischio di estinzione dei cormorani - dice Angelo Gentili - se esiste uno sbilanciamento nell'ecosistema, si può intervenire». Ma Legambiente pone come condizione: un censimento e niente abbattimenti nei mesi di nidificazione e nel periodo migratorio».

Stop ai cani alla catena il divieto della Toscana

Ritaglio stampa ad uso esclusivo del destinatario, non riproducibile

Le 500 aziende Top della Romagna

Ecco le strategie per la crescita

Torna l'analisi dei bilanci delle migliori imprese: domani la presentazione, poi l'inserto gratis col Carlino

A CONFRONTO

I numeri, a cura di PwC e Università, saranno sotto la lente durante un confronto con esperti e imprenditori

di **Martino Pancari**

Torna Top 500 Romagna, l'analisi dei bilanci delle principali aziende della Romagna. La presentazione della ricerca - che sarà pubblicata in un inserto distribuito gratuitamente con il Resto del Carlino in edicola venerdì 22 marzo – è in programma domani, giovedì 21 marzo, alle 16 nel Padiglione delle Feste del Grand Hotel Castrocaro, in via Roma 2 a Castrocaro Terme (provincia di Forlì Cesena). E' la decima edizione dell'evento Top 500 Romagna, l'appuntamento annuale che appunto fornisce una panoramica attuale delle realtà imprenditoriali della Romagna, con una visione prospettica sugli andamenti economici e sulle prossime sfide.

Nel corso dell'incontro, organizzato da PwC Italia, in collaborazione con l'Università di Bologna e con la partecipazione di Confindustria Romagna, Ordine dei Dottori commercialisti e degli esperti contabili di Forlì e il Resto del Carlino, verranno presentati i dati della ricerca sulle performance 2022 delle prime 500 imprese del territorio e verranno condivisi gli andamenti di mercato attuali, dando così una visione economica dei prossimi mesi. Inoltre, insieme a importanti aziende del territorio, saranno approfonditi i possibili scenari futuri di mercato e saranno condivise idee e strategie per promuovere una crescita digitale e sostenibile delle imprese e del territorio. La partecipazione all'evento è libera e gratuita previa registrazione, fino ad esaurimento posti (https://www.meetp-wc.it/event/top500romagna24).

Dopo gli accrediti, i saluti di apertura saranno affidati a Roberto Sollevanti, partner di PwC Italia, a Lucia Magnani, amministratore delegato Primus Forlì Medical Center e LongLife Formula Srl di GVM Care & Research, a Davide Stefanelli, vice presidente di Confindustria Romagna, e a Cristina Degliesposti, giornalista del Resto del Carlino. I bilanci e le performance delle aziende Top 500 della Romagna saranno invece messi sotto la lente da Giuseppe Savioli, professore ordinario di Economia aziendale dell'Università di Bologna e presidente dell'Ordine dei dottori commercialisti e degli esperti contabili di Rimini, e da Silvia Gardini, professoressa a contratto di Bilancio consolidato dell'Università di Bologna. Le previsioni macroeconomiche sui settori della Romagna saranno invece al centro dell'intervento a cura di Giuseppe Ermocida, partner di PwC Italia.

Conclusa questa prima parte, seguirà una tavola rotonda sul tema 'Sostenibilità, innovazione e mercati'. Ne discuteranno Davide Stefanelli, presidente e amministratore delegato di Vem Sistemi, Massimo Sala, cfo di Trevi finanziaria industriale, Livio Tronconi, vice presidente del Gruppo Villa Maria, e Michele Marzucco, ceo e founder di Quick Group. Modera Ilaria Vesentini, giornalista del Sole 24 Ore. Le conclusioni saranno affidate a Roberto Sollevanti.

L'inserto, che conterrà la ricerca, con focus specifici sulle province romagnole e sui settori principali, sarà arricchito da altri contenuti editoriali, Oltre a interviste a Sollevanti ed Ermocida, ospiterà interventi di Roberto Bozzi, presidente di Confindustria Romagna, di Carlo Battistini, presidente della Camera di Commercio della Romagna - Forlì-Cesena e Rimini, e di Paolo Lucchi, presidente di Legacoop Romagna. Spazio anche alle imprese, con interviste a Pier Paolo Rossi, direttore generale di Plastisavio, a Franco Donati, presidente di Terre Cevico, a Davide Mularoni, presidente di Ceramica Del Conca, e a Nicola Basso, ceo di Horsa.

© RIPRODUZIONE RISERVATA

La copertina della nuova edizione della ricerca Top 500 Romagna. A fianco, il porto di Ravenna e l'aeroporto Ridolfi di Forlì: sono due dei motori economici di questo territorio. Nell'inserto ci saranno focus dedicati ai principali settori economici delle province romagnole: Ravenna, Rimini e Forlì-Cesena

Ritaglio stampa ad uso esclusivo del destinatario, non riproducibile

DS10239 DS10239

Le opinioni che contano

INDUSTRIA

Roberto Bozzi
Confindustria Romagna

Una sua intervista arricchierà come sempre l'inserto che sarà in edicola gratis venerdì allegato al Carlino delle edizioni della Romagna.

COOPERAZIONE

Paolo Lucchi
Legacoop Romagna

Anche Lucchi sarà tra i protagonisti dell'inserto. Spazio anche a interviste a partner di PwC e a rappresentanti delle principali aziende del territorio.

IN EDICOLA

Con il Resto del Carlino
Venerdì

Top 500 Romagna è giunta alla decima edizione. La ricerca è stata curata come sempre da esperti di PwC e dell'Università di Bologna.

Ritaglio stampa ad uso esclusivo del destinatario, non riproducibile

Comacchio

Granchio blu, sgravi e contributi ai pescatori come in agricoltura

Franzoni a pagina **20**

«Granchio blu, stessi aiuti dell'agricoltura»

Comacchio, il senatore Balboni soddisfatto per i decreti firmati da Lollobrigida che consentono sgravi e contributi ai pescatori

LE AGEVOLAZIONI

«Proroga dei mutui, l'esonero dei contributi propri e per i lavoratori»

COMACCHIO

Sono stati firmati ieri, dal ministro dell'Agricoltura, della Sovranità Alimentare e delle Foreste, Francesco Lollobrigida, i decreti che dichiarano il carattere di eccezionalità dell'evento di diffusione della specie invasiva Granchio blu, verificatosi nell'anno 2023 e tutt'ora in corso, nelle Regioni Emilia-Romagna e Veneto. A darne notizia è il senatore di Fratelli d'Italia, Alberto Balboni: «È con particolare soddisfazione che commento questa significativa notizia, che estende alla pesca e all'acquacoltura l'applicazione del Fondo di solidarietà nazionale previsto dal decreto legislativo n.102/2004, in passato utilizzato solo per il settore agricolo. In occasione dell'ultimo incontro con le cooperative di Goro Comacchio e Scardovari – ricorda – avevo preso un impegno in tal senso, a nome del ministro: impegno mantenuto». Grazie a questi decreti, le imprese dell'Emilia-Romagna e del Veneto, che stanno vivendo un momento di grandissima difficoltà, potranno beneficiare degli interventi compensativi previsti dalla legge quali ad esempio la proroga fino a 24 mesi delle rate dei mutui, l'esonero parziale dal pagamento dei contributi previdenziali e assistenziali propri e per i lavoratori dipendenti nonché l'accesso a finanziamenti agevolati. «Grazie a questa fondamentale revisione normativa oggi, per la prima volta nella nostra Nazione – sottolinea il senatore Alberto Balboni –, è stato possibile dichiarare il carattere di eccezionalità di un evento che ha colpito pesantemente il settore della pesca e dell'acquacoltura a causa della diffusione della specie Granchio blu. Una svolta per la pesca e una grande vittoria per il Governo Meloni e per tutti i pescatori italiani che tutelano il nostro mare e garantiscono qualità». Un sostegno importante, dunque, per le imprese che operano nel settore della pesca e dell'acquacoltura che hanno subito e continuano a subire i pesanti impatti provocati dalla proliferazione del dannoso crostaceo, specie alloctona originaria dell'Oceano Atlantico che sta invadendo l'area del Delta del Po, causando problemi alle attività e all'ecosistema marino. Una specie, il granchio blu, che si è dimostrata aggressiva nei confronti degli allevamenti di acquacoltura presenti nella Sacca di Goro e nei canali adduttori di Comacchio, dediti alla produzione di vongole, dove sono stati messi in campo grandi sforzi da parte delle cooperative di pesca per cercare di proteggere la produzione.

Valerio Franzoni

Ferrara
Video e abusi sulla nipote, condannato
«IO, LA SCELTA DEL PD E LA VICENDA CARIFE»
Mitragliatta rubata ai militari C'è un fermato

Comacchio
«Granchio blu, stessi aiuti dell'agricoltura»
Difesa dalle mareggiate, ecco 700mila euro

Ritaglio stampa ad uso esclusivo del destinatario, non riproducibile

10239

Il granchio blu sta decimando gli allevamenti di acquacoltura

«Un Piano industriale per aiutare i bagnini»

Incontro 'Oltre la Bolkestein'. «La Cooperativa non è a favore delle evidenze pubbliche ma, se arriveranno, serviranno strumenti per innalzare la qualità dell'offerta»

Sala gremita per l'incontro 'Le spiagge di Cervia verso il futuro. Oltre la Bolkestein' organizzato dalla Cooperativa Bagnini di Cervia ieri pomeriggio all'hotel Dante. Il tema delle concessioni balneari, infatti, è ormai una scure anche per Cervia e la preoccupazione è tanta, considerando soprattutto lo stato di incertezza in cui si naviga. Una preoccupazione, poi, che vede certamente in prima fila i bagnini ma anche, subito dopo, l'intero comparto turistico che teme cambiamenti tali da snaturare il settore tipicamente romagnolo legato al mondo balneare. E la Cooperativa Bagnini lancia una proposta chiamata 'Piano Industriale' che raccoglie progetti destinati a riqualificare l'offerta turistica - quale maxi investimento - che può portare benefici anche nelle eventuali gare pubbliche che si svolgeranno a Cervia. In numeri si parla di circa 200 imprese e quasi 2.000 lavoratori su più di 8 km di costa. Tre i punti focali su cui si concentra il Piano: costa che si trasforma con l'installazione del fotovoltaico, accessibilità a tutte le fasce fragili e deboli puntando alla Bandiera Lilla e sostegno ai soci che parteciperanno al piano con un affiancamento durante la fase di gara – se e quando ci sarà – nonché nel reperimento di risorse economiche. A riassumere l'idea è stato il presidente della Coop Bagnini Fabio Ceccaroni: «La questione Bolkestein si sta avvicinando. Come Cooperativa abbiamo sempre detto che ci saremmo occupati di trovare un piano b in caso in cui le evidenze pubbliche si fossero materializzate. Ancora oggi noi auspichiamo che il Governo, all'ultima curva, possa dare una soluzione alle nostre imprese che sia diversa dalle aste e che possa essere più favorevole agli attuali concessionari. A oggi, però, si sta avvicinando quel momento e noi continuiamo a lavorare con il gruppo di professionisti per un 'Piano Industriale' che fronteggi il problema che viviamo da più di 10 anni. La Cooperativa non è mai stata a favore delle evidenze pubbliche ma, se arriveranno, serviranno degli strumenti che sfrutteremo per innalzare, a prescindere, la qualità dell'offerta turistica».

Ha proseguito poi il consigliere con delega alla Bolkestein Danilo Piraccini spiegando: «Abbiamo alcuni elementi sui quali poter ragionare previsti dalla normativa italiana ed europea. Sappiamo, intanto, che le imprese dovranno correre da sole nei bandi. Abbiamo quindi elaborato una idea, diventata progetto, e i nostri soci aderendo possono avere benefici nelle varie materie. Un progetto con capitoli ancora aperti ma con un impianto generale già delineato. Siamo fiduciosi in questo senso. Se escono le gare i nostri soci avranno questo sistema. Un progetto con benefici non solo per chi partecipa alle gare ma per l'intera impresa turistica. Abbiamo poi valutato di estendere l'apertura anche agli imprenditori che, per varie ragioni, non sono associati alla Cooperativa Bagnini. In questo momento serve unità». All'incontro hanno partecipato anche l'assessore regionale Andrea Corsini e il team di professionisti che stanno lavorando al 'Piano Industriale': Massimo Ferruzzi, amministratore Unico JKC, Serena Sileoni, senior fellow Istituto Bruno Leoni, Romina Maresi, Presidente Cooperativa San Vitale Ravenna, Gabriele Fregonese, consulente Sinloc e Alessandro Pin, Energia Condivisa Aess.

Ilaria Bedeschi

Fabio Ceccaroni, Cooperativa bagnini

Cervia

Coop sociale Progetto crescere

«Da trent'anni siamo al lavoro sulle fragilità delle persone»

La presidente Patrizia Fantuzzi: «In aumento il disagio neuropsicologico e neuropsichiatrico Nell'ultimo anno, invece, sensibilmente diminuite le prestazioni di sostegno ai compiti»

Oltre 20mila persone sostenute (in massima parte minori), 5 sedi operative e quasi 2.000 progetti realizzati in ambito psicologico, educativo, neuropsichiatrico e logopedico; è con queste cifre alle spalle che la cooperativa sociale reggiana Progetto Crescere si presenta al giro di boa dei trent'anni di attività.

Un lungo cammino segnato dall'unione di due storiche realtà dell'associazionismo reggiano: *L'Arcobaleno Servizi* e il *Centro Lina Mazzaperlini*, nate per rispondere ai bisogni di famiglie con bambini e ragazzi con Dsa (Disturbi Specifici dell'Apprendimento), che insieme hanno creato quella che oggi rappresenta una delle più importanti realtà di Confcooperative Terre d'Emilia nel campo dei servizi psico-educativi.

«Una storia e un lavoro a fianco delle persone – sottolinea Patrizia Fantuzzi, presidente di *Progetto Crescere* (*nella foto*) – che ci ha consentito di estendere l'attività su problematiche di ordine psicologico, neuropsichiatrico, logopedico, educativo e sociale e di essere non solo strumento di servizio in questi ambiti, ma anche di intercettare i grandi cambiamenti avvenuti nel tessuto sociale, collaborando attivamente con le realtà pubbliche nell'approfondire e nell'affrontare i mutamenti dei bisogni delle persone e le nuove fragilità che hanno connotato il cammino delle famiglie, dei bambini, dei ragazzi e degli adulti».

Sono 18 i dipendenti, 70 i professionisti collaboratori (psicoterapeuti, neuropsichiatri infantili, pedagogisti, psichiatri, educatori, psicomotricisti e logopedisti); la cooperativa sociale reggiana ha realizzato un volume d'affari di 1,55 milioni nell'esercizio chiuso al 31 agosto scorso, assicurando sostegno a 1.683 utenti nell'area socio-educativa, con 3278 trattamenti sui disturbi del linguaggio per bambini dai 4 ai 7 anni e 3.380 su bambini (7-9 anni) con disturbi specifici dell'apprendimento e valutazioni che hanno comportato 2.300 ore di lavoro nell'area neurosviluppo e Dsa.

«Dopo il sensibile aumento che ha connotato il periodo immediatamente successivo alla fase acuta del Covid – spiega la presidente – i nuovi accessi e le prestazioni si sono stabilizzati, ma sono aumentate le situazioni cliniche complesse, che spesso richiedono trattamenti plurimi. In questo contesto, ad esempio, nell'ultimo anno sono sensibilmente diminuite le prestazioni di sostegno ai compiti (1.917 in totale, con un calo del 29%), ma sono aumentate in modo rilevante quelle relative a psicologia e psicoterapia (3.025 interventi, con un aumento del 22,9%) e quelle riguardanti la diagnostica neuropsicologica e la neuropsichiatria infantile, passate da 1.881 a 2.342 in un anno, con un aumento del 22,5%».

Ritaglio stampa ad uso esclusivo del destinatario, non riproducibile

Verso il bando

Nuove licenze per Taxi Il Comune tira dritto, si discute sulle tariffe

Quattordici nuove licenze per taxi. Dalle parole il Comune passa ai fatti mettendo nero su bianco le linee di indirizzo del futuro bando. Le associazioni dei taxisti prendono atto delle volontà del Comune, ma hanno chiesto una serie di condizioni. Tra queste ve ne sono due principali. La prima è la richiesta rivolta al Comune di legare il nuovo bando per le 14 licenze a interventi concreti per fluidificare il traffico. Per i taxisti c'è una carenza cronica di corsie preferenziali. Inoltre le associazioni dei taxisti hanno chiesto al Comune di condividere eventuali blocchi stradali, chiusure, rallentamenti e restringimenti delle strade, così da poter gestire meglio il servizio svolto. Il secondo aspetto sono le tariffe. Sono ferme dal 2008, precisano Confartgianato taxi, Cna Fita taxi, Uritaxi e e Legacoop Romagna. «C'è l'impegno reciproco – scrivono le associazioni - a sostenere il percorso del loro adeguamento che deriva sia dall'impennata dei costi sostenuti che del progressivo peggioramento delle condizioni del traffico. Sono anche state proposte opzioni a prezzo fisso da aggiungere alle attuali tariffe urbane al dine di migliorare il servizio all'interno del comune di Rimini per le corse fra stazione ferroviaria e ospedale Infermi, il Taxi Rosa dalle 22 alle 6 e per clienti diversamente abili». Nelle linee di indirizzo che la giunta ha approvato si trovano alcune indicazioni sull'identikit del futuro taxista. «Le prove verteranno sulla conoscenza del regolamento in vigore, sulle nozioni di geografia del territorio, sulla conoscenza dei luoghi di interesse turistico e delle infrastrutture di maggiore rilievo, sulla conoscenza di una lingua straniera e sui comportamentali da adottare in casi particolari: incidenti o emergenze». Grande attenzione al tema della disabilità con 5 licenze sulle 14 pensate per il trasporto di persone diversamente abili. «Ci sono le condizioni - chiude l'assessore Roberta Frisoni - perché da questo bando si possano poi aprire ulteriori momenti di confronto con le categorie per valutare insieme come rendere sempre più efficiente il servizio a vantaggio dei cittadini, dei turisti e anche a favore degli stessi operatori».

I FATTI DELLA CITTÀ
Le sfide della zona sud «L'ex colonia Enel sarà una piazza sul mare»

Sempre più difficile trovare personale «Più formazione sul territorio»

Corsi specifici su indicazione delle attività per rendere appetibile la professione

Per sopperire alla mancanza di personale, Cna sta investendo sul territorio regionale, percorrendolo in lungo e in largo, al fine di rendere appetibile la figura professionale del mondo dei trasporti, ma non solo.
«Come Cna, adottiamo la formula dei corridoi lavorativi, professionalizzanti – commenta il presidente regionale Cavini –, che ci consentono di andare nei territori, dove cerchiamo di formare le persone per poi inserirle nel mondo del lavoro».
Persone che sono «delle risorse per l'intera filiera – continua Cavini –. I corridoi lavorativi fanno parte anche del Piano Mattei. A livello regionale, invece, abbiamo 'Cna Formazione Emilia Romagna', ente di formazione tramite il quale vogliamo creare una serie di percorsi formativi su tutto il territorio in maniera capillare, sempre più rivolti alle esigenze delle imprese».
L'obiettivo è quello di «organizzare corsi di formazione mirati e specifici in base alle richieste delle imprese – conclude il presidente di Cna –, e anche emozionali per il lavoro che queste persone andranno a svolgere. Parliamo di percentuali piccole rispetto alle esigenze, ma bisogna partire da una goccia per riempire l'intero bicchiere».
Tra le attività associate a Cna Emilia-Romagna, ci sono i titolari delle imprese di trasporti merci, comprendendo diversi profili.
Ci sono imprese strutturate, cooperative e consorzi, «padroncini», corrieri e spedizionieri, così come gli operatori della logistica.
E l'associazione sta al fianco di tutte le imprese di autotrasporto, seguendo i loro rapporti con le istituzioni locali e con il governo.

m. m.

© RIPRODUZIONE RISERVATA

Raccolti 16 mila euro

Riapre negozio alimentari nel centro di Castelnuovo «Grazie a tutti gli abitanti»

LA STORIA

CASTELNUOVO MAGRA

«Finalmente possiamo annunciarlo in modo ufficiale: venerdì 29 dalle 16, taglieremo il nastro della bottega alimentare nel cuore di Castelnuovo. Siamo riuscite nel nostro intento, grazie alla straordinaria sensibilità dei castelnovesi, che si sono autotassati, riuscendo a raccogliere oltre 16 mila euro».

Parola di Maria Aida Bibolini e Rosita Bellocchio, le due imprenditrici che avevano lanciato la sottoscrizione per riaprire quello che fino al 2022 era rimasto l'unico negozio di alimentari del cuore di Castelnuovo. Poi la chiusura, che aveva costretto la popolazione del paese a scendere dalla collina con destinazione un supermercato a valle. Per la spesa quotidiana oppure il recupero in extremis di un bene di prima necessità il più vicino è al centro sociale La Miniera. Da venerdì 29, con possibilità di fare acquisti a Castelnuovo per quella che sarà l'imminente Pasqua, il problema è risolto.

«Cogliamo l'occasione per ringraziare tutti i castelnovesi che hanno partecipato alla raccolta fondi, abbiamo creato insieme a loro una vera Cooperativa di Comunità - aggiungono Maria Aida Bibolini e Rosita Bellocchio -, cominciando da Maria Grazia Celsi proprietaria del fondo che ce lo lascia gratuitamente per un anno. E poi tutte le aziende che hanno dato una mano come la Trattoria Armanda, Cà Lunae Bosoni, le farmacie Montecalcoli e Pucci, nonché il sindaco Daniele Montebello con l'amministrazione comunale e Cna Artigianato che ci tiene la contabilità. Affideremo la gestione del negozio ai nostri due soci Cesare Menconi e Alice Parcella». —

A.G.P.

© RIPRODUZIONE RISERVATA

Rosita Bellocchio e Maria Bibolini

Secolo XIX Levante
20-MAR-2024 pagina 29 /

Made in Italy a Zanzibar

Ella e Francesca, di Cavi di Lavagna, sono le anime del progetto solidale Imama «Aiutiamo le donne africane a realizzare capi alla moda per costruirsi un futuro»

LA STORIA

Paola Pastorelli / LAVAGNA

C'è un ponte fatto di stoffa, frusciante e colorato, che si srotola fra il Tigullio e l'Africa e unisce la creatività femminile, in nome dell'autonomia e dell'emancipazione, da una parte all'altra dei continenti.

Si scrive "Imama" e si legge Ella D'Onghia e Francesca Giorgetti, i due motori propulsivi, le due anime di un progetto solidale di imprenditoria femminile e di inclusione. Ella, un passato da modella e una formazione in ambito pubblicitario, è appena rientrata in Italia dopo sei mesi trascorsi a Zanzibar, proprio per seguire la produzione della nuova collezione. Francesca, fashion designer, dopo avere istruito le componenti della cooperativa sartoriale Malkia, a Bwejuu, sulla costa Est dell'isola africana, era già rientrata nel suo atelier di Cavi Borgo, "Il ratto volante".

Con scintille negli occhi e un'energia contagiosa che sprizza gioia e voglia di fare raccontano la nuova collezione 2024, che sarà presentata a breve anche in Italia (a proposito, dal 21 marzo al 1° aprile apriranno un temporary shop di Imama, nel centro di Sestri Levante). «Siamo elettrizzate e non vediamo l'ora di presentare questa nuova collezione, che vuole farsi promotrice di un messaggio importante – raccontano senza svelare troppo e poi spiegano –. Imama è un progetto di Hope Couture che nasce nel 2017, prima in Repubblica di Guinea e dal 2022 attivo in Tanzania. Il progetto permette ai beneficiari, sarte e sarti professionisti, di diversificare la loro produzione e di aumentare attività generatrici di reddito».

Insomma i capi Imama sono come un polline che si diffonde e fa fiorire unità produttive sartoriali, promuovendo l'imprenditoria nei Paesi in via di sviluppo e avviando attività generatrici di reddito. Dopo Guinea e Tanzania, il polline di Imama è atterrato a Zanzibar, dove sta facendo germogliare la cooperativa sartoriale di donne fondata nel 2003: Malkia. «Siamo arrivate a Zanzibar grazie a Gocce d'Amore onlus – raccontato le due amiche e colleghe -, un'associazione no profit che opera nell'isola di Zanzibar, promuovendo e finanziando la costruzione, il mantenimento e il sostegno ricreativo di dodici asili e dei loro villaggi. Hanno creduto che il progetto Imama potesse essere un nuovo orizzonte per le comunità di riferimento nell'isola, così ci hanno proposto di dare vita a questa esperienza, a questa storia bellissima».

Lo scorso anno Ella e Francesca sono atterrate a Zanzibar e hanno iniziato un nuovo viaggio: «Abbiamo incontrato le sarte della cooperativa Malkia e le abbiamo seguite nella realizzazione della loro prima collezione - raccontano -. Un rapporto e una collaborazione che si è consolidata ed è cresciuta lavorando, non senza difficoltà, su diversi obiettivi specifici: abbiamo ristrutturato l'atelier della cooperativa, creando un setting di lavoro più accogliente e organizzato; abbiamo acquistato i tessuti nella capitale per produrre la nuova collezione. Abbiamo attivato un processo di formazione, non solo sartoriale, ma anche per la parte contabile, amministrativa, di comunicazione e marketing, in visione di una maggiore autonomia della cooperativa».

Le due vulcaniche ideatrici di Imama hanno trasformato un gruppo di donne con qualche competenza di cucito in un gruppo di imprenditrici, che hanno iniziato a proporre i capi del brand Malkia sul territorio di Zanzibar, ad esempio nelle boutique hotel in linea con la mission del progetto e, a breve, sbarcheranno anche in Italia. «In questo mese di marzo Imama presenterà le nuove creazioni – aggiungono D'Onghia e Giorgetti –. Si tratterà di pochi capi, ma importanti, attraverso i quali vorremmo veicolare un messaggio. Le sarte hanno, infatti, ricamato a mano una parola, in lingua swahili, che avrà un valore estetico ma, soprattutto, sarà rappresentativa di un significato potente». La

Ritaglio stampa ad uso esclusivo del destinatario, non riproducibile

parola resta top secret ma le due creative aggiungono: «Si tratta di una parola che rappresenta una possibilità da cui ripartire, una parola alla portata di tutti, una parola che potrà diventare una scelta personale per trasformare tutto in bellezza». Il conto alla rovescia è partito e, per vedere sbocciare la nuova collezione firmata Imama, non resta che attendere il 21 marzo, primo giorno di primavera. Un caso? Improbabile per due creatrici di bellezza e di speranza che hanno saputo guardare oltre i confini geografici e anche oltre quelli del cuore. Per disegnare nuovi orizzonti. —

© RIPRODUZIONE RISERVATA

«A Zanzibar le sarte della cooperativa Maikia hanno creato la loro prima collezione»

«La formazione comprende anche contabilità, marketing e amministrativa»

Ella D'Onghia e Francesca Giorgetti ritratte insieme alle sarte di Zanzibar e impegnate nella creazione della nuova collezione

I SINDACATI: «LA SITUAZIONE È DISASTROSA PER I LAVORATORI»

Ideal Service, sotto sequestro il deposito dei rifiuti di Cairo

Resta sotto sequestro il deposito per la differenziazione dei rifiuti di Cairo, di proprietà della Iren, ma in gestione alla Ideal Service. Il problema è che non c'è certezza rispetto al fatto che venga rimesso in funzione, di conseguenza una decina di lavoratori sono in disoccupazione alla ricerca di un nuovo lavoro.

«La situazione è complicata - interviene Danilo Causa per la Cisl -. Iren ci ha comunicato che sta aspettando le indagini delle Autorità competenti per capire quali siano state le cause dell'incendio che il 7 febbraio ha reso inagibile il deposito. Al momento è sotto sequestro, non è possibile quantificare danni e tempi di ripristino e per questo Iren ha sospeso il contratto di subfornitura con Ideal Service. Questa situazione è un disastro per i lavoratori: Ideal service ha sede a Udine e ha proposto il trasferimento, ma gli altri impianti si trovano a più di 100 km da Cairo, alcuni sono addirittura a 500 km. Solo pochissime persone hanno potuto accettare, gli altri sono in disoccupazione Naspi». L'auspicio del sindacato è che queste persone possano essere riassorbite.

«Questa situazione fa riemergere nuovamente la limitata presenza di impianti di lavorazione, trattamento e riciclo del rifiuto solido urbano e della differenziata nel Savonese - aggiunge Causa -. Ce ne sono soltanto 3 o 4 piccoli, che servono da trattamento della plastica e carta, ma la chiusura del ciclo in provincia è lontana. Altro che economia circolare. L'unico impianto è il biodigestore di Ferrania di Iren, che raccoglie buona parte dell'umido in Liguria, poi ci sono le vetrerie che si occupano di riciclo, alcuni impianti per il trattamento della carta nell'Albenganese. Abbiamo bisogno di più, auspichiamo l'attenzione di Monica Giuliano, commissario per l'Agenzia dei rifiuti Liguria. Nessuno lo vuole, ma la soluzione per il rifiuto solido urbano è un termovalorizzatore di ultima generazione». —

L.B.

© RIPRODUZIONE RISERVATA

L'incendio al deposito per la differenziazione dei rifiuti di Cairo

LA POLITICA

Alla conta in Crc L'attacco a Borgna in Consiglio a Cuneo

MATTEO BORGETTO

Mentre tiene banco la questione delle nomine nella Fondazione Crc l'ultimo Consiglio comunale di Cuneo si è acceso con le dure accuse della minoranza all'ex sindaco Borgna nello scontro sulla tettoia Vinaj. – PAGINA 35

Venerdì la scadenza per la Fondazione. Oggi scelte di Confcooperative e Unione del commercio

Crc, le nomine di Mondovì Confindustria e artigianato

IL RETROSCENA

Un giorno dietro l'altro, si vanno riempendo le 20 caselle degli altrettanti futuri componenti del Consiglio generale di Fondazione Crc. Enti e istituzioni designanti hanno tempo fino a venerdì per trasmettere i nomi. Perché sarà il Consiglio uscente (dopo il vaglio della Commissione di valutazione) ad approvare le singole candidature e scegliere nelle terne (una formula introdotta dal nuovo Statuto).

Ieri la Giunta della Camera di Commercio ha affrontato il tema, perché chiamata a una designazione che, in forza dei programmi di turnazione, per il mandato 2024/2027 deve interessare un imprenditore dell'artigianato, «residente da almeno tre anni in uno dei Comuni della zona di Alba». Il presidente di Confartigianato e componente dell'esecutivo camerale Luca Crosetto ha segnalato il curriculum di Fabio Lora di Alba, socio di un'officina di autoriparazione: si è deliberato all'unanimità. Confindustria, invece, ha indicato in Fondazione il nome di Gianluigi Delforno, storico direttore dello stabilimento di Garessio dell'Acqua San Bernardo. Mentre l'Unione del Commercio ha aggiornato la riunione di lunedì a oggi e in giornata dovrebbe scaturire la segnalazione. Così come dovrebbe avvenire con Confcooperative, che deve indicare un futuro consigliere, proponendo una terna di candidati.

E se la Diocesi di Cuneo è stata forse la prima a procedere (si fa il nome del professor Carlo Fedeli), ieri ha diffuso la propria decisione il sindaco di Mondovì, Luca Robaldo, proseguendo sulla strada della trasparenza intrapresa quando ha diramato i nomi dei 7 «dossier» che hanno risposto al bando del suo Comune. Mondovì candida al Consiglio generale della Fondazione Crc Elvio Chiecchio ed Elena Merlatti. Il primo: imprenditore titolare di un'agenzia di rappresentanza, con «vari impegni amministrativi e analoghi incarichi nel mondo dell'associazionismo sportivo e di categoria, già in Consiglio generale nei mandati precedenti». La seconda: funzionaria della Regione «con diversi ruoli amministrativi pregressi nel Comune di Mondovì e all'interno del Consorzio Socio-Assistenziale del Monregalese». Robaldo: «Abbiamo individuato due personalità esperte che svolgeranno in modo qualificato, con disponibilità e trasparenza, il ruolo di consiglieri generali. Li ringrazio per essersi messi a disposizione, così come le altre 5 persone che hanno partecipato al bando. La sfida, ora, diventa quella di creare una squadra coesa capace di continuare il percorso fin qui garantito dall'attuale rappresentanza di area monregalese, a partire dal presidente Ezio Raviola a cui va il più sentito ringraziamento». E ancora: «Sono certo che Elena ed Elvio sapranno ben interpretare le esigenze locali, collaborando efficacemente con la rappresentanza individuata dal Comune di Villanova Mondovì e con quelle indicate dagli altri stakeholder territoriali. In merito alla futura governance, infine, seguo l'evolversi della situazione e torno a ribadire che Mondovì lavora per costruire un Cda dove tutte le istanze si sentano rappresentate e non vi siano coloriture di parte».

Continua, sotto traccia, la conta dei voti tra i papabili alla presidenza, Mauro Gola e Federico Borgna. Per conquistare gli almeno 11 voti necessari. P. S. —

©RIPRODUZIONE RISERVATA

CUNEO
Tangenziale, scontro fra periti

Crc, le nomine di Mondovì Confindustria e artigianato

La sede di Fondazione Crc in via Roma a Cuneo DANILO NINOTTO

Verbania

Un «safari alpino» in Valgrande sulle tracce delle aquile in migrazione

«Il volo delle aquile in migrazione» (foto) si potrà osservare sabato 30 con la cooperativa Valgrande che ha organizzato un «safari alpino-escursionistico» a ridosso del Parco nazionale Valgrande. L'escursione porterà alla scoperta della migrazione degli uccelli lungo il Lago Maggiore, dall'Africa al Nord Europa. In scorse edizioni sono state osservate aquile, falchi, nibbi, poiane, sparvieri impegnati nella lunga migrazione verso Nord. Info e prenotazioni a info@coopvalgrande.it o 347.8168559, il costo è di 25 euro; l'accompagnamento è di guide del parco. B. AR. —

Stresa Festival, oltre Einaudi mix di talenti internazionali

I SINDACATI: «LA SITUAZIONE È DISASTROSA PER I LAVORATORI»

DS10239 DS10239

Ideal Service, sotto sequestro il deposito dei rifiuti di Cairo

Resta sotto sequestro il deposito per la differenziazione dei rifiuti di Cairo, di proprietà della Iren, ma in gestione alla Ideal Service. Il problema è che non c'è certezza rispetto al fatto che venga rimesso in funzione, di conseguenza una decina di lavoratori sono in disoccupazione alla ricerca di un nuovo lavoro.

«La situazione è complicata - interviene Danilo Causa per la Cisl -. Iren ci ha comunicato che sta aspettando le indagini delle Autorità competenti per capire quali siano state le cause dell'incendio che il 7 febbraio ha reso inagibile il deposito. Al momento è sotto sequestro, non è possibile quantificare danni e tempi di ripristino e per questo Iren ha sospeso il contratto di subfornitura con Ideal Service. Questa situazione è un disastro per i lavoratori: Ideal service ha sede a Udine e ha proposto il trasferimento, ma gli altri impianti si trovano a più di 100 km da Cairo, alcuni sono addirittura a 500 km. Solo pochissime persone hanno potuto accettare, gli altri sono in disoccupazione Naspi». L'auspicio del sindacato è che queste persone possano essere riassorbite.

«Questa situazione fa riemergere nuovamente la limitata presenza di impianti di lavorazione, trattamento e riciclo del rifiuto solido urbano e della differenziata nel Savonese - aggiunge Causa -. Ce ne sono soltanto 3 o 4 piccoli, che servono da trattamento della plastica e carta, ma la chiusura del ciclo in provincia è lontana. Altro che economia circolare. L'unico impianto è il biodigestore di Ferrania di Iren, che raccoglie buona parte dell'umido in Liguria, poi ci sono le vetrerie che si occupano di riciclo, alcuni impianti per il trattamento della carta nell'Albenganese. Abbiamo bisogno di più, auspichiamo l'attenzione di Monica Giuliano, commissario per l'Agenzia dei rifiuti Liguria. Nessuno lo vuole, ma la soluzione per il rifiuto solido urbano è un termovalorizzatore di ultima generazione». —

L. B.

© RIPRODUZIONE RISERVATA

L'incendio al deposito per la differenziazione dei rifiuti di Cairo

Europee: FdI al 27%, Pd tallonato dal M5S Destre Ue in crescita, ma all'opposizione

Sondaggio Ipsos per Euronews: lo scenario di una nuova maggioranza Ursula

di **Renato Benedetto**

Per la prima volta la destra potrebbe conquistare più di un quinto dei seggi nel nuovo Parlamento europeo. Ma senza ottenere la maggioranza. È quanto emerge dal sondaggio Ipsos per *Euronews*. Il blu del Partito popolare resta il colore dominante (12 Paesi su 27). I Socialisti sono primi solo al Nord. La coalizione «Ursula» avrebbe 398 seggi su 720, il 55,3%. In Italia le intenzioni di voto danno FdI al 27 per cento, Pd al 19, seguito dal M5S al 17,4%.

alle pagine **2** e **3**

Le destre avanzano (senza maggioranza)

Un deputato su 5
Per la prima volta la destra potrebbe conquistare più di un quinto dei seggi

di **Renato Benedetto**

ROMA Cresce, sì, la destra radicale in Europa. Era già chiaro guardando i *trailer* delle recenti elezioni nazionali, dall'Olanda al Portogallo. E lo vedremo per intero alle Europee di giugno: per la prima volta la destra potrebbe conquistare più di un quinto dei seggi nel nuovo Parlamento europeo. Ma non sarà un'onda, non così forte, almeno, da stravolgere gli equilibri a Strasburgo: numeri alla mano, una grande coalizione con i popolari, i socialisti e i liberali, sul modello della «maggioranza Ursula», resta lo scenario più solido. A dirlo è una ricerca di Ipsos per *Euronews*. Che dai sondaggi nei Paesi europei — frutto di quasi 26 mila interviste — fa una proiezione di come potrebbero essere assegnati i seggi e disegna possibili alleanze.

La nuova mappa

Si amplieranno entrambe le case che a Strasburgo ospitano la destra: quella dei Conservatori e riformisti, dove il primo partito sarà Fratelli d'Italia, e Identità e democrazia, a trazione lepenista, che ospita la Lega. Nella mappa dell'Europa disegnata da Ipsos, in sei Paesi il primo partito appartiene a questi gruppi. Due per Ecr, e tra questi l'Italia, oltre alla Lettonia, con la sua Alleanza nazionale. Id invece è in testa in Francia (con il Rassemblement National di Jordan Bardella e Marine Le Pen), Olanda (Partito per la libertà di Wilders), Belgio (Vlaams Belang) e Austria (Fpö). Ma il blu popolare resta il colore dominante (12 Paesi su 27, inclusi Germania, Spagna e Polonia). I socialisti sono primi solo a Nord (Svezia, Danimarca, Lituania) e Malta.

I numeri

Il gruppo Id nelle proiezioni esce rafforzato: eleggerebbe 81 europarlamentari, oggi ne ha 59 (anche per la fuga di alcuni deputati, tra i quali leghisti e lepeniani, verso FdI e Reconquête). A un soffio dal podio (il terzo partito, i liberali di Renew Europe, è a 85, in caduta rispetto ai 102 attuali). E nel derby della destra sorpassa Ecr, il cui gruppo conta nelle proiezioni 76 europarlamentari (oggi ne ha 68). Si mantengono stabili popolari (177 seggi) e socialisti e democratici (136). Calano i verdi (55), sale la sinistra (42).

Se in Italia il movimento più evidente è il travaso dalla Lega a FdI, «in molti Paesi — nota Euronews/Ipsos — la destra radicale cresce a scapito del Ppe». Solo in Polonia il trend è opposto. In Spagna crescono sia popolari sia Vox.

La crescita della destra è cominciata vent'anni fa e continua lenta e costante: dall'8,7% del 2004 all'11,8% del 2009, fino al 18% del 2019. Ora, insieme, Id ed Ecr sono stimati al 21,8%. Nello stesso periodo il Ppe passa dal 36,6% del 2004 al 24,6% stimato per giugno. S&D dal 27,3 al 18,9%.

Le alleanze

E arriva la domanda chiave che si rivolge ai sondaggisti come si faceva con l'aruspice:

Ritaglio stampa ad uso esclusivo del destinatario, non riproducibile

chi vince? «Solo una coalizione tra popolari, socialdemocratici e liberali potrebbe avere una maggioranza stabile — è la risposta — sebbene maggioranze alternative ad hoc potrebbero essere trovate su singole misure legislative». La coalizione «Ursula» avrebbe 398 seggi su 720, il 55,3%. Con i Verdi, si arriverebbe a 456 (62,9%). Una coalizione di centrodestra che tenga insieme Ppe, liberali e conservatori, estromettendo i socialisti, si ferma a 338: 23 voti sotto la maggioranza. Sotto soglia anche una coalizione più a destra, senza liberali e con Id: 334 seggi (46,4%). I numeri, certo, possono restare solo sulla carta: fresco è il ricordo di cinque anni fa, quando un nutrito gruppo di franchi tiratori prese di mira Ursula von der Leyen, che passò al voto dell'Europarlamento solo di 9 voti e con il soccorso dei 5 Stelle. E c'è da considerare il gioco dei veti incrociati: quanti, nel Ppe, accetterebbero intese con i partiti di destra? La stessa Meloni, che con l'attuale presidente della commissione Ue ha un rapporto consolidato che sembra prefigurare un dialogo anche dopo il voto, ha chiarito che a livello parlamentare una maggioranza che veda insieme FdI e socialisti non ci sarà. «In ogni caso — conclude l'analisi — il Partito popolare europeo e Renew saranno decisivi nel dar forma alle maggioranze nel prossimo Parlamento». Ma c'è un fattore di incertezza, (oltre al fatto che al voto mancano tre mesi). È il comportamento dei membri del gruppo dei «Non iscritti», il Misto del Parlamento europeo. Qui su 68 almeno 28 sono orientati a destra (una dozzina solo da Fidesz, il partito di Orbán, ora nel Misto dopo l'estromissione dal Ppe). Se si aggiungessero a Ecr-Ppe-Id si arriva a 362 su 720: un voto, solo uno, solo sopra la soglia.

I temi

Anche se due terzi degli europei credono che il proprio Paese benefici dall'appartenenza alla Ue, solo il 37% ha una buona opinione di quanto fatto dall'attuale Commissione. Le divisioni riguardano soprattutto il sostegno all'Ucraina e i temi ambientali: uno dei simboli della traiettoria di una Commissione che ha approvato e poi parzialmente sterilizzato il Green deal. Sull'immigrazione domina l'insoddisfazione. Ma è la corsa dei prezzi, prima di immigrazione e ambiente, il principale interesse degli intervistati.

© RIPRODUZIONE RISERVATA

Il sondaggio

La ricerca Ipsos-Euronews partendo dai sondaggi in 18 Paesi — completati da una ricerca documentale negli altri nove — fa una proiezione di come potrebbero essere assegnati i seggi e disegna possibili alleanze

La possibile composizione del prossimo Parlamento Ue

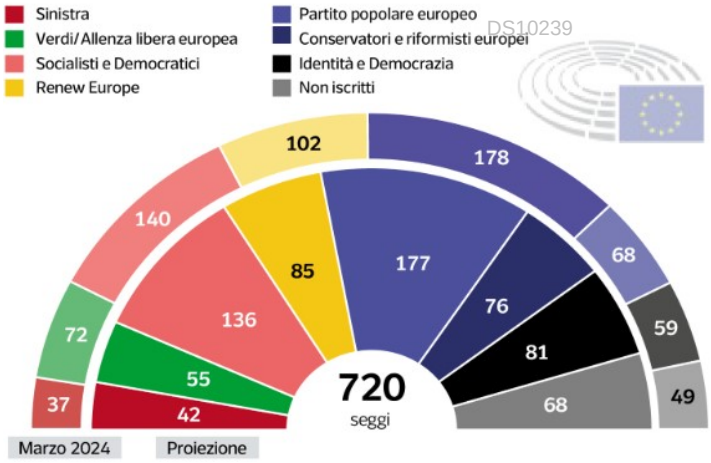

Evoluzione della composizione del Parlamento Ue (% di seggi)

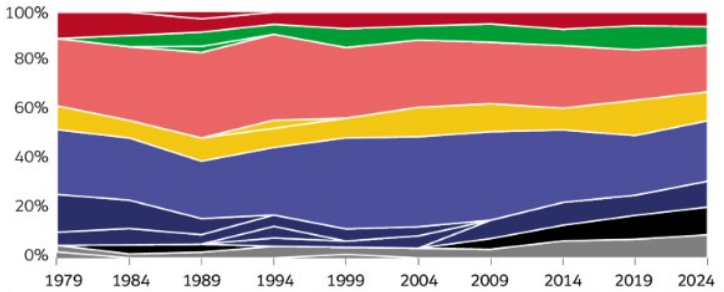

Le possibili coalizioni

GRANDE COALIZIONE CON I VERDI

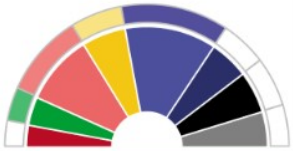

Questa coalizione avrebbe la maggioranza con **453 seggi** su 720 (62,9%)

GRANDE COALIZIONE

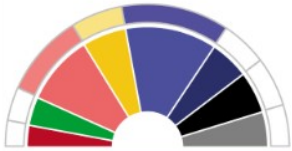

Questa coalizione avrebbe la maggioranza con **398 seggi** su 720 (55,3%)

COALIZIONE DI CENTRO-DESTRA

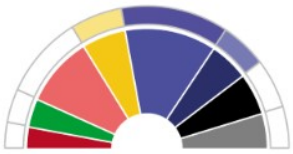

Questa coalizione, con **338 seggi** su 720 (46,9%), non avrebbe la maggioranza

COALIZIONE DI DESTRA

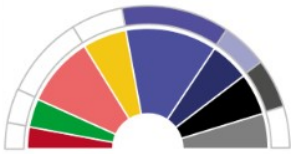

Questa coalizione, con **334 seggi** su 720 (46,4%), non avrebbe la maggioranza

COALIZIONE EUROSCETTICA

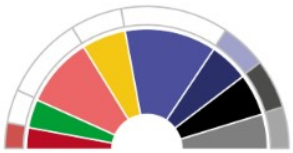

Questa coalizione, con **267 seggi** su 720 (37,1%), non avrebbe la maggioranza

COALIZIONE DI SINISTRA

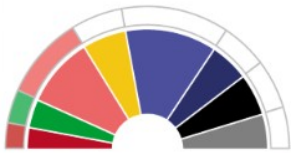

Questa coalizione, con **233 seggi** su 720 (32,4%), non avrebbe la maggioranza

Fonte: Sondaggio condotto in 18 Paesi dell'Ue, completato con una ricerca documentale negli altri 9. I 18 Paesi dove è stato condotto il sondaggio rappresentano il 96% della popolazione europea e l'89% dei seggi all'Europarlamento. In tutto, sono state intervistate 25.926 persone via web o telefono, tra il 23 febbraio e il 5 marzo (realizzato da Ipsos per Euronews)

Ritaglio stampa ad uso esclusivo del destinatario, non riproducibile

DS10239 DS10239

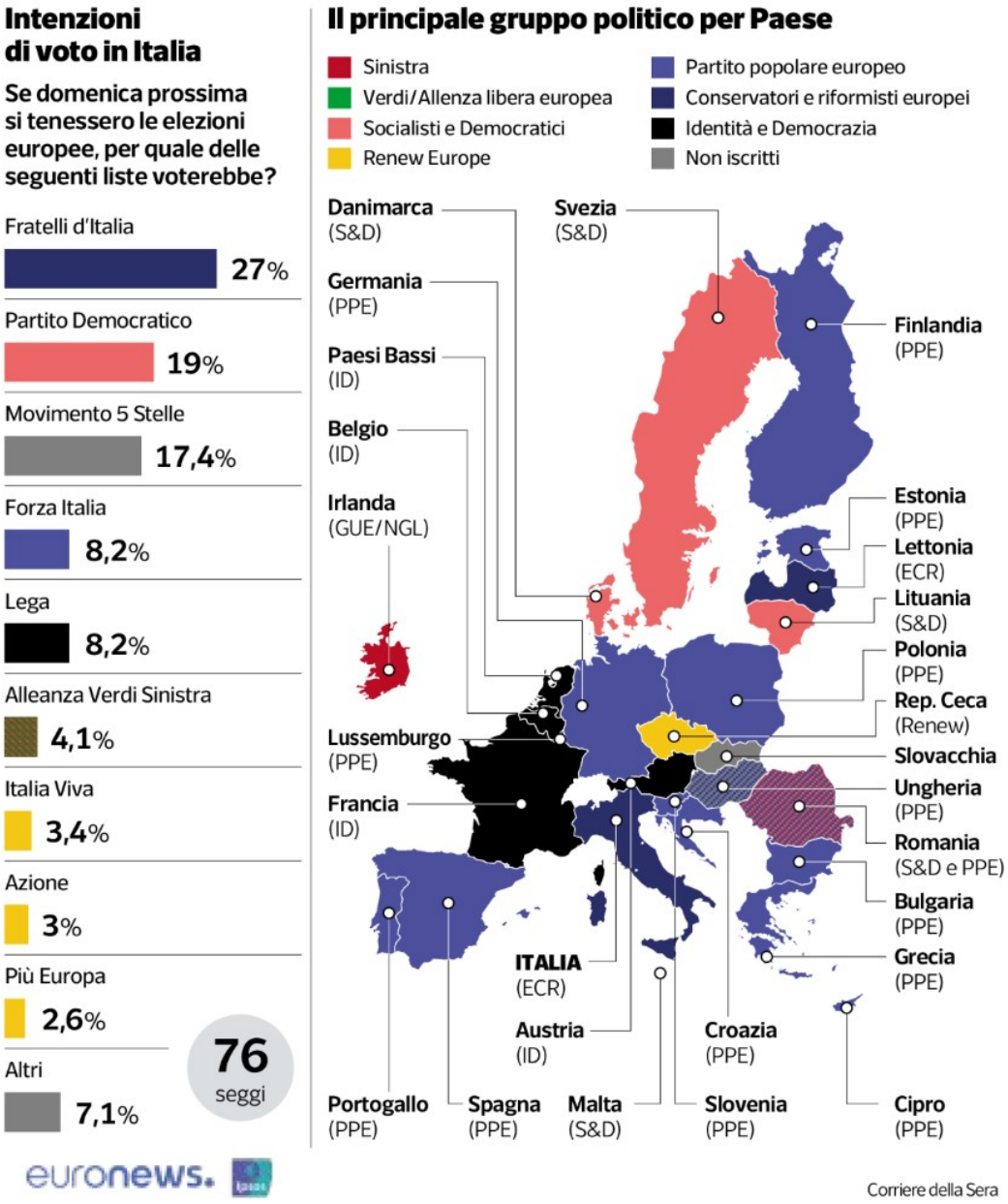

A tre mesi dal voto europeo arretra ma tiene la grande coalizione (popolari, socialisti e liberali) che cinque anni fa aveva eletto Ursula von der Leyen Difficile, non impossibile, l'asse tra Ppe, conservatori e sovranisti

Ritaglio stampa ad uso esclusivo del destinatario, non riproducibile

Le sfide più importanti

Germania, il balzo di AfD

96

i seggi della Germania al Parlamento europeo: numero invariato

Alle elezioni europee di cinque anni fa, l'Unione tra Cdu e Csu aveva raccolto il 28,9% dei voti e 29 seggi all'Europarlamento. Poi, nel 2021, aveva subito una sconfitta alle Politiche superando il 24%, finendo all'opposizione del governo della «coalizione semaforo». Ma se i tedeschi votassero ora, premierebbero di nuovo i due partiti di centro con le stesse percentuali di cinque anni fa: 29%, ovvero 28 seggi. Mentre un significativo passo indietro lo compirebbero i socialdemocratici dell'Spd, fermi nella rilevazione al 17% (16 seggi, come quelli di cinque anni fa). Nel 2021 ebbero il 25,7%, ora sono tallonati dal primo alleato nella maggioranza, i Verdi dati al 16% (15 seggi); mentre il secondo, i liberali della Fdp, scenderebbero dal 5,4% del 2019 al 4% di oggi (4 seggi). Alle elezioni politiche del 2021 erano balzati oltre l'11%. La previsione che colpisce di più è quella sul consenso all'ultradestra di Alternative für Deutschland, data come terzo partito assoluto al 16%: eleggerebbe 15 europarlamentari. Nel 2019 ne aveva eletti 11 (con l'11%), percentuale replicata tre anni fa.

S. Fin.

© RIPRODUZIONE RISERVATA

Francia, primato di Le Pen

81

i seggi della Francia al Parlamento europeo, 2 in più della scorsa legislatura

Le Europee, in Francia, saranno la prova generale delle Presidenziali del 2027? Marine Le Pen ha delegato la campagna elettorale a Jordan Bardella: il loro Rassemblement National (che fa parte del gruppo Identità e Democrazia all'Europarlamento) è in netto vantaggio sugli altri partiti. Nelle intenzioni di voto la destra radicale ha il 30,7% (pari a 28 seggi), contro il 18,1% della coalizione liberale macroniana, Renaissance (17). Nel 2019 i rapporti di forza erano invertiti. La Francia resterà probabilmente il Paese che porterà in dote più seggi a Renew Europe, il gruppo centrista di cui Emmanuel Macron è regista. Seguono i Socialisti (12,2%), in rimonta sul 2019; poi Verdi (8,1%) e i Républicains di centrodestra (7,6%). All'estrema sinistra, la France Insoumise (Lfi) è sesta con il 7%: è tramontato il progetto della Nupes, il cartello nato attorno alla canditura di Jean-Luc Mélenchon all'Eliseo nel 2022 che si è sfasciato lo scorso autunno, di fatto sulla mancata condanna di Hamas da parte di Lfi. Sbarcherà a Strasburgo l'*alt-droite* di Reconquête (5,5%), la formazione di Éric Zemmour.

M.Ca.

© RIPRODUZIONE RISERVATA

Spagna, il Pp stacca Sánchez

61

i seggi della Spagna al Parlamento europeo, 2 più che la scorsa legislatura

Sono passati quattro mesi dall'inizio del terzo mandato, fin qui abbastanza complicato, da presidente del socialista Pedro Sánchez. La scorsa estate, quando il Psoe è riuscito a rimanere aggrappato al governo, c'era stato un quasi pareggio: era staccato di un'incollatura dai Popolari (Pp) di centrodestra. Oggi il divario si è allargato. Il Pp si attesta al 37,7% (che varrebbe 25 eurodeputati), inseguito dal Psoe al 28,6% (19). Terza l'ultradestra di Vox (10,4%), in leggero calo sulle percentuali di luglio. La sinistra di Sumar, quarta (9,7%), risente della scissione di Podemos (2,4%). Nonostante il calo, virtuale, di 2 seggi, quella spagnola potrebbe restare la delegazione più numerosa dei Socialisti e Democratici, il gruppo europeo di centrosinistra. Il Pp diventerebbe invece la seconda più folta del Ppe, dietro la Cdu-Csu tedesca che ne è da sempre l'azionista di maggioranza. Un altro dato politico è la scomparsa dei centristi di Ciudadanos, che nel 2019 avevano mandato a Strasburgo 7 eletti. Chiudono il quadro i partiti regionalisti, il più noto è quello di Carles Puigdemont, Uniti per la Catalogna.

(m.ca.)

© RIPRODUZIONE RISERVATA

Ritaglio stampa ad uso esclusivo del destinatario, non riproducibile

Polonia, Tusk al testa a testa

DS10239 DS10239

53

i seggi della Polonia al Parlamento Ue, uno in più della scorsa legislatura

Alle elezioni dello scorso ottobre, Donald Tusk è arrivato secondo, staccato di 5 punti percentuali dal Pis (Diritto e Giustizia) del premier uscente Mateusz Morawiecki. Ma il 35% dei consensi non è bastato al partito di destra illiberale che ha governato il Paese dal 2015 in poi. Perché Tusk — già premier dal 2007 al 2014, poi presidente del Consiglio europeo — ha raccolto una coalizione vincente attorno al suo partito Piattaforma Civica (Po) che è sì arrivato secondo (30,7%), ma con gli alleati ha formato una maggioranza che lo ha riportato al governo. La sfida si riproporrà tra poche settimane nelle urne e secondo i sondaggi le due formazioni sono divise da appena un paio di punti percentuali: 31,3 per Po (che fa parte del gruppo dei Popolari europei), 29,2 per Pis (che è iscritta ai Conservatori). In palio ci sono in tutto 53 seggi all'europarlamento: 17 andrebbero a Piattaforma Civica, 16 per Diritto e Giustizia. Dietro, staccati, è data al 16,5% la coalizione Terza Via, che si propone come alternativa ai due partiti principali; e Konfederacja, formazione di estrema destra che avrebbe il 13,9% dei voti. *(s.fin.)*

© RIPRODUZIONE RISERVATA

Lo scenario italiano

DS10239 DS10239

FdI oltre il 26 per cento fissato dalla premier Il M5S «tallona» il Pd, Lega e Forza Italia sono ormai appaiate

L'ex Terzo polo
Azione, Italia viva e +Europa sarebbero tutte sotto la soglia di sbarramento del 4%

ROMA Giorgia Meloni ha svelato il suo obiettivo per le Europee di giugno: «Punto al 26% — ha detto ieri —. Una vittoria se confermassi quel risultato». E il sondaggio realizzato da Ipsos per *Euronews* probabilmente la farà felice (sì, probabilmente, perché spesso quando un leader fissa un'asticella pesa tanto la prudenza, se non la scaramanzia): Fratelli d'Italia è il primo partito, con il 27%. Ci sono ben otto punti sul secondo, il Partito democratico di Elly Schlein (al 19%).

Il duello tra la leader di FdI e la segretaria dem, secondo i sondaggi, vede quindi un vantaggio netto della premier (simile, tra l'altro alle Politiche di due anni fa: 26 a 19% contro il Pd di Letta). Ma nella partita di Strasburgo conta anche la gara tra chi, a livello nazionale o locale, è invece alleato: alle Europee non ci sono coalizioni, ognuno per conto suo; la regola del proporzionale è una sola, che non ci sono regole. E nei derby il sondaggio Ipsos/*Euronews* ha messaggi per ogni coalizione.

Nel centrodestra Forza Italia e Lega sono appaiati, stessa cifra: 8,2%. Lontanissimo il ricordo delle Europee di cinque anni fa, quando la Lega toccò il record del 34,3%. Ora il testa a testa fa ben sperare gli azzurri che sognano l'«operazione sorpasso», mancata per un soffio (8,8 la Lega, 8,1 FI) alle Politiche di due anni fa.

Nel campo avversario i 5 Stelle si avvicinano, pericolosamente dal punto di vista di Schlein, al Pd: con il 17,4% il Movimento di Giuseppe Conte è appena 1,6 punti sotto i dem. Ha recuperato terreno rispetto alle politiche di due anni fa (era al 15,4 contro il 19 del Pd). A conferma di una traiettoria che i sondaggi politici rilevano da tempo (segno che forse le Europee sono ancora viste come un'elezione nazionale di medio termine e i temi comunitari non fanno segnare un cambio di passo).

Ci sono poi i tre partiti dell'ex terzo polo: Italia viva (3,4%), Azione (3) e +Europa (2,6) sono tutti sotto la soglia di sbarramento del 4%. Tutti fuori dall'Europarlamento. Certo, il sondaggio ha un margine di errore e mancano tre mesi al voto, tutto può succedere. Ma questo dato suona come un campanello d'allarme per i leader, ad alto tasso di litigiosità, di quei partiti: un'alleanza — almeno di +Europa con uno tra Iv o Azione, visto che Renzi e Calenda appaiono inconciliabili — potrebbe risultare decisiva. Alleanza verdi e sinistra è sul filo dello sbarramento, al 4,1%.

Quanto peseranno, secondo le proiezioni Ipsos/*Euronews*, gli italiani nei gruppi europei? Il partito di Meloni fa la parte del leone nei Conservatori e riformisti: 24 seggi su 76 sono di FdI (14 eurodeputati in più rispetto al Parlamento uscente). Con una brusca cura dimagrante, la Lega — 7 seggi, ben 16 in meno di quanti ne occupano oggi gli italiani in Identità e democrazia — perde peso nel gruppo dove spopolano i lepenisti francesi (28), e sarebbe dietro i tedeschi di Afd (15) e gli olandesi del Pvv di Wilders (9). Forza Italia eleggerà 7 europarlamentari al Ppe (su 177).

Nel gruppo dei Socialisti & Democratici, il Pd, con 17 eurodeputati su 136, è il secondo partito, dopo gli spagnoli del Psoe (che ne eleggerà 19). Per i 5 Stelle previsti 16 eurodeputati. I 4 seggi che l'Alleanza tra Bonelli e Fratoianni potrebbe spuntare al Parlamento Ue sarebbero divisi equamente tra il gruppo dei Verdi e quello della sinistra.

R. B.

© RIPRODUZIONE RISERVATA

Ritaglio stampa ad uso esclusivo del destinatario, non riproducibile

10239

I tre leader

DS10239 DS10239

● Giorgia Meloni è presidente del Consiglio dall'ottobre 2022 e leader di Fratelli d'Italia. Alle Europee del 2019 FdI raccolse il 6,4%. Guida il gruppo dei Conservatori

● Elly Schlein, già europarlamentare, è la segretaria del Partito democratico dal marzo 2023. Nel 2019 il Pd ebbe il 22,7%. È nel gruppo dei Socialisti e Democratici

● L'ex premier Giuseppe Conte guida il Movimento 5 Stelle dall'agosto 2021. Nel 2019 i 5 Stelle ottennero il 17%. Non sono iscritti ad alcun gruppo a Bruxelles

Ritaglio stampa ad uso esclusivo del destinatario, non riproducibile

IL CASO LAUDATI-CAFIERO

La lite tra ex toghe e quei rischi per l'Antimafia

di **Giovanni Bianconi**

Dieci parole per far pensare a uno scontro fra toghe; anzi ex toghe, visto che uno se l'è tolta due anni fa e l'altro lo farà il mese prossimo, entrambi «per raggiunti limiti di età». Per disegnare uno scaricabarile fra ex colleghi.

Dossier, lo scontro Laudati-Cafiero che mette a rischio la Procura antimafia

Il primo «scarica», l'altro replica: propaganda

La commissione

La maggioranza non vuole l'ex procuratore nell'organo che indaga sugli accessi abusivi

Il caso

È bastato che Antonio Laudati dicesse (non al procuratore di Perugia che l'aveva indagato e convocato per un interrogatorio, bensì in un comunicato stampa) di aver agito «sotto il pieno controllo del procuratore nazionale antimafia e antiterrorismo» per rinfocolare le polemiche contro Federico Cafiero de Raho, seduto su quella poltrona dal 2017 al 2022 e oggi è deputato dei Cinque Stelle, nonché vicepresidente della commissione parlamentare antimafia. Che indaga sull'oscura vicenda dei presunti dossieraggi, mettendolo così nella doppia veste di inquirente e testimone; e ora anche di «inguaiato», «tirato in ballo» o «scaricato» da Laudati, a leggere certi titoli di giornale dopo la suddetta dichiarazione.

In realtà Cafiero è da tempo nel mirino dei partiti di maggioranza (spalleggiati anche in questo caso dai renziani), che hanno colto al volo l'occasione di attaccare l'ex magistrato transitato dalla pensione alla politica. Seguendo l'esempio dei suoi due predecessori alla Dna, Piero Grasso e Franco Roberti, eletti nelle file del Pd. Il capogruppo di Forza Italia a Palazzo Madama Maurizio Gasparri s'è fatto appositamente inserire in Antimafia per potergli dire in faccia ciò che ripete da settimane: non può restare in quella commissione. E l'ex ministro azzurro (oggi sindaco di Imperia) Scajola ha ricordato come nel 2014 ci fosse proprio Cafiero alla guida della Procura di Reggio Calabria quando lui fu arrestato in un'inchiesta dov'era impegnato anche il tenente della Guardia di finanza Pasquale Striano, divenuto ora «l'uomo dei dossier», sfociata «in un processo mediatico teso a eliminarmi».

Accuse che rischiano di coinvolgere la stessa Direzione nazionale antimafia. Più volte citata, non a caso sempre da Gasparri, come pietra dello scandalo insieme all'ex capo oggi deputato.

Battaglia politica e nient'altro, ribatte Cafiero, che ha bollato come «inaccettabili e gravemente offensive» le allusioni di Scajola; il resto è strumentalizzazione e propaganda «per attaccare l'opposizione». Nel merito della vicenda — gli accessi abusivi contestati a Striano, alcuni in concorso con Laudati, e gli ipotetici dossieraggi scaturiti da un'attività ritenuta illegittima — l'ex procuratore nazionale non è ancora voluto entrare. Salvo spiegare ai colleghi di partito e di opposizione —

Ritaglio stampa ad uso esclusivo del destinatario, non riproducibile

amareggiato quanto basta, a tratti quasi incredulo — che gran parte dei presunti illeciti attribuiti a Striano sarebbero stati commessi con le chiavi d'accesso alle banche dati della Guadia di finanza, e non dai computer della Dna per la quale lavorava. Dunque non verificabili nemmeno per il procuratore nazionale aggiunto Giovanni Russo, da lui delegato alla supervisione su quel tipo di lavoro e nominato direttore delle carceri dal governo Meloni.

Russo e Laudati, ripete a tutti i suoi interlocutori Cafiero de Raho, sono due ottimi ex colleghi, legati anche dall'appartenenza alla stessa corrente della destra togata, Magistratura indipendente, e alla stessa area politica, Forza Italia. A loro Roberti aveva affidato rispettivamente la responsabilità della banca dati e dell'ufficio Sos (segnalazione operazioni sospette), posti in cui lui li ha confermati in virtù della loro professionalità ed esperienza, che a Laudati era valsa pure una docenza presso la Guardia di finanza.

Ma allora perché il pm finito sotto inchiesta «tira in ballo» il suo ex capo? Il messaggio sembra indirizzato a Cafiero, ma non ci sono nomi: col termine «procuratore nazionale» potrebbe riferirsi a ognuno dei capi che ha avuto, da Roberti fino a Melillo che l'ha tolto da responsabile del gruppo Sos a novembre 2022, e da componente a giugno 2023. Un modo per sottolineare che se c'è qualche responsabilità è collettiva, perché tutto avveniva sotto il controllo del vertice dell'ufficio. Tuttavia gli abusi contestati a Laudati sono corredati dall'accusa di falso; ciò significa che di falsità si sarebbe nutrito il confezionamento dei dossier pre-investigativi autorizzati da Russo e poi degli atti d'impulso sottoscritti da Cafiero de Raho, ai quali il collega li aveva sottoposti. Come potevano, il procuratore e l'aggiunto, immaginare una simile ipotesi e andare a controllare il lavoro del sostituto?

Sulla base di queste e ulteriori considerazioni, gli altri tre componenti pentastellati dell'Antimafia ieri hanno difeso Cafiero, giudicando la sua gestione della Dna «parte lesa». Ma difficilmente basterà a fermare l'offensiva della maggioranza, in commissione e fuori. Perché è stato lo stesso Melillo, a proposito del «mercato clandestino delle informazioni riservate» custodite nelle banche dati, a definire «disastrosa» la situazione trovata alla Dna a maggio 2022, sulla quale è subito intervenuto, e sebbene abbia esteso il giudizio alle «condizioni generali dell'amministrazione della giustizia». Ma agli avversari politici basta e avanza la prima parte.

© RIPRODUZIONE RISERVATA

Antimafia A sinistra, Federico Cafiero de Raho, 72 anni, già procuratore nazionale antimafia, dal 2022 deputato M5S. A destra, Antonio Laudati, 70, pm antimafia

La Nota

SCHIERAMENTI ATTRAVERSATI DALLE AMBIGUITÀ ANTI NATO

Lo scacchiere

Il tentativo della Lega di recuperare una posizione comune nel governo La premier addita (anche) i tentennamenti dentro il Pd

di **Massimo Franco**

Formalmente, la maggioranza rimane compatta sulla politica estera. La Lega arriva a sostenere che Giorgia Meloni sarebbe in sintonia con Matteo Salvini perché boccia l'invio di soldati in Ucraina e dunque un'escalation militare: un «no» in realtà anticipato dal ministro degli Esteri e vicepremier di FI, Antonio Tajani, che aveva smentito pubblicamente Salvini sul voto russo. Silenzio, invece, sulle parole corrosive di Meloni nei confronti di Vladimir Putin e su un eventuale negoziato: a conferma che le posizioni nel governo sono divergenti.

«Come ci si può sedere al tavolo delle trattative con chi non ha mai rispettato gli accordi?», ha chiesto retoricamente Meloni alludendo a Putin e forse rivolta, in modo implicito, all'alleato. E ancora, parlando al Senato: «Ribadiamo la nostra condanna per lo svolgimento di elezioni farsa nei territori ucraini» occupati dai russi, e per le vicende «che hanno portato al decesso in carcere di Aleksei Navalny». Si tratta di giudizi taglienti, che sottolineano quanto siano stati lunari quelli di Salvini; e quanto imbarazzanti per il governo nella loro indulgenza verso Putin.

Ma col passare delle ore l'isolamento del leader leghista è diventato più marcato. E il goffo tentativo di trovare qualche aggancio con la strategia di Palazzo Chigi ha reso evidente l'insostenibilità delle sue posizioni internazionali. Anche se Meloni non ha perso l'occasione per contrapporre l'unità, almeno nelle votazioni, della propria maggioranza alle contraddizioni avversarie. Non solo per le reticenze del M5S di Giuseppe Conte, al quale dice: «Non mi convincerete mai che la resa alla Russia sia la soluzione».

La premier scorge «tentennamenti» nello stesso Pd: una sensazione che tende a sottolineare i malumori dei settori più atlantisti del partito; e a evocare le difficoltà della segretaria Elly Schlein, tentata di attenuare i contrasti con il «pacifismo» anti-Nato dei grillini. Le accuse incrociate, tuttavia, confermano soprattutto quanto la presenza di una componente antiamericana, incline a invocare una pace che oggi favorirebbe l'invasione di Putin, accomuni la coalizione di governo e le opposizioni; e quanto possa diventare una zavorra.

La prudenza che Meloni sfoggia parlando delle Europee di giugno è indicativa. Si candidi o no, ha fissato la soglia della vittoria a percentuali diverse da quelle accreditate sottovoce nel recente passato. «Alle elezioni del 2022 il risultato di FdI è stato del 26% dei voti», ha spiegato ieri in Parlamento. «È sicuramente un obiettivo al quale punto». Rimane da capire se sia un'abile mossa per poi rivendicare un risultato superiore a queste previsioni minimaliste; o se rifletta il dubbio di un rapporto con l'elettorato che potrebbe cominciare a sfilacciarsi.

© RIPRODUZIONE RISERVATA

Mattarella: fermare i venti di guerra

La spinta del presidente per costruire «ponti di dialogo nel rispetto del diritto internazionale violato»

L'escalation
Le parole del capo dello Stato di fronte all'escalation in Europa e Medio Oriente

di **Marzio Breda**

Allo scoppio della guerra Iran-Iraq, nel settembre 1980, ci fu chi scrisse che il pacifismo era «stupido». Sentenza dura, ma — come avvertì allora il *Corriere* — «potremmo scoprire che nulla è più prezioso di questa stupidità». Giudizio preveggente, se non altro perché quel conflitto si trascinò per quasi otto anni facendo più di 150 mila morti. Ora, passato il primo biennio di guerra in Ucraina, a sostenere il bisogno di far tacere le armi sono in tanti. E tra loro anche Sergio Mattarella.

Intendiamoci: il presidente della Repubblica non è reclutabile tra i neutralisti tout court. Quelli che magari propugnano una pace basata sulla resa di Zelensky e minimizzano le responsabilità di Putin. La sua posizione, insomma, non è cambiata. Tuttavia, capita ormai spesso che, nell'incertezza delle Cancellerie internazionali, esorti a mettere fine alle ostilità o, almeno, a fissare una tregua. Che è poi la precondizione per qualsiasi negoziato. E ieri gli sono bastate poche parole per farsi capire.

«Fino a due anni fa, l'Europa viveva non in una belle époque, ma in una époque de paix, che cerchiamo e speriamo di riuscire a difendere, a preservare e a ripristinare appieno, eliminando, rimuovendo ed estinguendo venti e fuochi di guerra che, dentro l'Europa e accanto all'Europa, si stanno manifestando da qualche tempo».

Così si è espresso in un incontro nella nuova sede dell'Associazione stampa estera, a Palazzo Grazioli, già residenza romana di Berlusconi (contesto che lo ha indotto a ribadire anche «il ruolo della libera stampa come presidio decisivo per la libertà delle persone»). Quello sulle guerre è stato un cenno appena, da parte di Mattarella. Ma esplicito sull'urgenza di «costruire ponti di dialogo», sempre «nel rispetto di ciascun popolo e del diritto internazionale che è stato violato», come aveva detto venerdì a Cassino. Ponti in grado di portare a una «pace giusta», altro leit motiv in sintonia con la premier Meloni, il che dimostra una continuità di linea.

Il presidente ha sempre esortato a dare sostegno all'Ucraina invasa (con aiuti finanziari e degli strumenti di difesa), così come ha sempre ribadito una ferma condanna verso la Federazione russa per l'aggressione che ha scatenato. Allo stesso modo si è esposto ragionando sul conflitto israelo-palestinese, condannando l'azione terroristica di Hamas il 7 ottobre e, in pari grado, i bombardamenti dell'esercito di Tel Aviv su Gaza, che hanno provocato più di trentamila morti (molti civili) e distruzioni lungo la Striscia. «Fuochi da estinguere» attraverso «la ricerca di soluzioni ispirate ai fondamentali princìpi del diritto internazionale e a criteri di giustizia ed equità», ha scritto in un messaggio a papa Francesco.

© RIPRODUZIONE RISERVATA

Sergio Mattarella, 82 anni

Mattarella: fermare i venti di guerra

Corriere della Sera

20-MAR-2024 pagina 1-4 /

La guerra in Ucraina nell'intervento in Senato: «Con Putin non si tratta». Assente il leader leghista

Meloni: Russia, voto farsa

La premier dopo Salvini: ma niente escalation. Premierato, scontro con Schlein

Le elezioni in Russia che hanno visto il trionfo di Vladimir Putin sono state una farsa. Lo dice davanti al Senato la premier Giorgia Meloni che ribadisce. «Con lo zar non si tratta». Però ricorda anche di evitare il rischio di una escalation militare. Assente in Aula il leader della Lega, Matteo Salvini. Scontro sul premierato tra Meloni e Schlein.

da pagina 4 a pagina 7

Bozza, Breda, Di Caro Galluzzo, Logroscinor Meli, Strippoli, Zapperi

«Invio di truppe? Noi contrari» E Meloni attacca il voto russo

Affondo in Aula sulle «elezioni farsa» (ma Salvini non c'è). Sulle Europee: obiettivo 26%

ROMA No all'idea della Francia, nessun dispiegamento di truppe sul suolo ucraino. Il sostegno a Kiev deve andare avanti, ma senza l'intervento diretto. Nelle dichiarazioni in Senato in vista del Consiglio europeo Giorgia Meloni mette in chiaro che l'Italia «non è favorevole in alcun modo a questa ipotesi», avanzata dal presidente francese Emmanuel Macron, perché «foriera di un'escalation pericolosa da evitare invece ad ogni costo».

Nell'Aula di Palazzo Madama la premier ribadisce da un lato l'impegno per «una pace giusta, duratura, rispettosa della dignità della nazione aggredita», ma dall'altro ricorda che «un ostacolo fondamentale a qualsiasi possibile negoziato sta nel fatto che fin qui la Russia ha sistematicamente violato gli accordi sottoscritti e il diritto internazionale». Quindi, è la domanda che rivolge all'emiciclo, dove è vistosa l'assenza di Matteo Salvini, «come ci si può ragionevolmente sedere a un tavolo di trattative con qualcuno che non ha mai rispettato gli impegni assunti?».

Non solo, parlando della Russia e del rieletto Putin, e qui ancora ritornano nell'aria le parole di due giorni fa del vicepremier leghista, Meloni è netta nel condannare «lo svolgimento di elezioni farsa in territorio ucraino e le vicende che hanno portato al decesso di Aleksei Navalny, il cui sacrificio in nome della libertà non sarà dimenticato». Salvini è impegnato in alcune riunioni al Mit. Fonti del Carroccio fanno filtrare però «piena sintonia» tra il segretario leghista e la premier.

Le considerazioni in Parlamento, alla vigilia del summit europeo, hanno un prologo nelle parole pronunciate ad *Agorà*, e indirizzate alla segretaria del Pd, Elly Schlein, «ho visto una sinistra che negli anni ha lavorato sulla demonizzazione degli avversari e invece credo che la politica italiana abbia bisogno di riportare il confronto su una condizione di rispetto reciproco. Quando lavori sulla presunta impresentabilità, quando cerchi di trascinare la politica nella lotta nel fango ci perdono le istituzioni. Io ho rispetto per Elly Schlein, quindi forse lei è la persona che spero che voglia imprimere un cambiamento». Poi Meloni parla delle Europee: «Per me una vittoria sarebbe confermare i voti che mi hanno portato a Palazzo Chigi un anno e mezzo fa, quando FdI raggiunge il 26%. «Cosa non facile — aggiunge — non accade spesso che dopo un anno e mezzo un governo possa confermare quel consenso»

Nella risoluzione di maggioranza, che serve anche a mettere a tacere le incomprensioni delle ultime ore, il governo si impegna «a continuare ad assicurare all'Ucraina un forte sostegno declinato nelle diverse dimensioni, politico-diplomatica, economico-finanziaria, militare e umanitaria»; a «favorire ogni iniziativa diplomatica finalizzata ad una risoluzione del conflitto, rispettosa del diritto internazionale»; a «ribadire la condanna per la detenzione e la morte disumana di Alexsei Navalny e per la repressione delle pacifiche manifestazioni in sua memoria».

Meloni aggiunge che si lavorerà affinché il Consiglio esprima una «posizione autorevole» sul conflitto tra Israele e Hamas, finalizzato alla risoluzione della guerra. «Non possiamo dimenticare chi è stato a scatenare questo conflitto, è stato Hamas». La premier quindi ha puntato il dito contro le «reticenze» ad ammetterlo che «nascondono un antisemitismo dilagante». «Nonostante questo ribadiremo la nostra contrarietà a

Ritaglio stampa ad uso esclusivo del destinatario, non riproducibile

un'azione di terra da parte di Israele a Rafah che potrebbe avere conseguenze ancora più catastrofiche sui civili».

Quindi Meloni difende la sua politica estera, i risultati raggiunti nel recente viaggio in Egitto, il calo degli sbarchi dalla Tunisia, frutto di una strategia congiunta con la Commissione Ue. «Grazie a questa rinnovata cooperazione — rivendica — abbiamo raggiunto l'importante risultato della scarcerazione di Patrick Zaki, ma a differenza di quanto sostenuto da alcuni, non abbiamo interrotto, e non intendiamo interrompere, la ricerca della verità sul caso di Giulio Regeni».

Marco Galluzzo

© RIPRODUZIONE RISERVATA

DS10239

L'intervento

IN TV

«Per me una vittoria sarebbe confermare i voti (26 per cento) che mi hanno portato a Palazzo Chigi, non accade spesso che dopo un anno e mezzo un governo possa confermare quel consenso». Così la premier Giorgia Meloni ad *Agorà* su Rai3 a proposito delle Europee

In Aula La premier Giorgia Meloni. 47 anni, ieri in Parlamento per le comunicazioni in vista del Consiglio europeo del 21 e 22 marzo. Tra i temi affrontati, l'Ucraina e il no a inviare truppe sul territorio

Ritaglio stampa ad uso esclusivo del destinatario, non riproducibile

INFILTRAZIONI MAFIOSE, IPOTESI SCIOGLIMENTO COMUNE

Bari, Piantedosi invia i commissari
Il Pd insorge: «È un atto di guerra»

a pagina 6

Piantedosi manda i commissari a Bari

Sospette infiltrazioni in Comune, il ministro avvia le verifiche. La furia del Pd: «Atto di guerra»

LE REAZIONI/2
La segretaria Schlein: «Scelta molto politica e molto grave»

LE REAZIONI/1
Il sindaco Decaro parla di «meccanismo a orologeria»

■ Una commissione di accesso per verificare l'ipotesi di scioglimento del comune di Bari. L'ha nominata il ministero dell'Interno guidato da Matteo Piantedosi. E tanto è bastato per scatenare l'ira del sindaco di Bari, Antonio Decaro, che parla di «atto di guerra nei confronti della città» e della segretaria del Pd Elly Shlein, che definisce la scelta «molto politica e molto grave, a tre mesi dalle elezioni».

A dare la notizia dell'avvio dell'iter per lo scioglimento del comune del capoluogo pugliese è stato, sui social, lo stesso Decaro, che ha raccontato di aver ricevuto l'informazione da una telefonata del ministro Piantedosi. «L'atto - ha spiegato il sindaco - come un meccanismo a orologeria segue la richiesta di un gruppo di parlamentari di centrodestra pugliese, tra i quali due viceministri, e si riferisce all'indagine per voto di scambio in cui sono stati arrestati tra gli altri l'avvocato Giacomo Olivieri e la moglie, consigliera comunale eletta proprio nelle file di centrodestra». L'indagine dell'Antimafia che ha inferto un duro colpo al clan Palermiti-Parisi, ha portato alla nomina di un commissario giudiziario per Amtab, la municipalizzata in cui alcune assunzioni sarebbero state decise dal gruppo malavitoso.

Con toni a dir poco irritati, il primo cittadino di Bari ha voluto sottolineare l'unicità dell'evento: «Incuranti delle parole del Procuratore distrettuale antimafia - che in conferenza stampa ha detto testualmente: "l'amministrazione comunale di Bari in questi anni ha saputo rispondere alla criminalità organizzata", gli stessi soggetti che nel 2019 hanno portato in Consiglio Comunale due consiglieri arrestati per voto di scambio, ora spingono per lo scioglimento di un grande capoluogo di regione, evento mai successo in Italia, nemmeno ai tempi dell'inchiesta su Mafia Capitale». Da qui il commento irritato: «È un atto gravissimo, che mira a sabotare il corso regolare della vita democratica della città di Bari, proprio (guarda caso) alla vigilia delle elezioni». Al suo fianco la leader del Pd Schlein, Rimaniamo basiti rispetto alle modalità con cui il ministro Piantedosi ha annunciato la nomina della Commissione per la verifica dello scioglimento del comune di Bari

Nei giorni scorsi aveva presentato in Prefettura un dossier da 23 fascicoli nel quale sono raccolte tutte le attività svolte dal Comune di Bari contro la criminalità organizzata. «È evidente - ha insistito il sindaco - vista la rapidità con cui è giunta la notizia della nomina della Commissione, che nessuno si è curato di leggere quelle carte. In realtà, una nota del Viminale spiega meglio cosa sia accaduto. «In relazione al provvedimento di accesso ispettivo nei confronti del Comune di Bari, di cui ha dato notizia il sindaco Decaro», il ministero dell'Interno «precisa che lo stesso si è reso necessario in esito ad un primo monitoraggio disposto dal Viminale circa i fatti emersi a seguito dell'indagine giudiziaria che ha portato a più di 100 arresti nel capoluogo pugliese e alla nomina, da parte del Tribunale, ai sensi dell'art. 34 del codice antimafia, di un amministratore giudiziario per l'azienda Mobilità e Trasporti Bari spa, interamente partecipata dallo stesso Comune». Il Viminale, si legge ancora nella nota, «precisa inoltre che l'accesso ispettivo, disposto ai sensi di specifiche previsioni di legge, a Bari come in altri diversi enti locali per analoghe circostanze, non è pregiudizialmente finalizzato allo scioglimento del Comune bensì ad un'approfondita verifica dell'attività amministrativa, anche a tutela degli stessi amministratori locali che potranno offrire, in quella sede, ogni utile elemento di valutazione».

«Le parole di fuoco del sindaco Decaro sono francamente sconcertanti - spiega invece il deputato leghista Davide Bellomo, componente della commissione giustizia della Camera - L'atto di guerra a Bari e ai baresi lo hanno dichiarato quei crimi-

il Giornale
PICCOLI ODIATORI CRESCONO

Piantedosi manda i commissari a Bari

Ritaglio stampa ad uso esclusivo del destinatario, non riproducibile

nali che hanno infiltrato la mafia nel Comune, prendendo il pieno controllo di importanti società come Amtab».

DS10239

DS10239

SALVINI ASSENTE IN AULA

Meloni, fedeltà a Kiev «Niente escalation»

di **Adalberto Signore**

Quando dallo schermo al plasma della *buvette* del Senato spunta l'immagine di Giorgia Meloni che sistema il microfono pronta a intervenire in replica nella discussione sulle comunicazioni in vista del Consiglio europeo, Claudio

LA NOTA

Meloni e la strategia del silenzio: Salvini non c'è, lei lo «omette»

Il leghista convitato di pietra in Senato dopo le sue parole su Putin. Palazzo Chigi: non alimentare polemiche. Lollobrigida tace. Il lodo-Lotito

Lotito ha appena finito di illustrare quello che sarà l'approccio della premier. Il senatore azzurro, ci mancherebbe, tutto vuol fare fuorché dar consigli a Meloni, che cita una sola volta e per dire che «lei è una che parla con i fatti». Però, a ben vedere, il ragionamento che fa rispondendo a chi gli chiede conto della sua flebile solidarietà a Ciro Immobile (aggredito verbalmente e fisicamente mentre accompagnava il figlio a scuola), torna perfettamente con l'approccio che la premier avrà nell'Aula del Senato nei confronti di Matteo Salvini. Immobile ha ben fatto a denunciare l'accaduto all'autorità giudiziaria, ma ha poi sbagliato a dare risalto mediatico al caso, spiega il presidente della Lazio. Perché, dice, così si ottengono solo due effetti: «Lo si amplifica e si aizzano gli emulatori». Di lì a qualche minuto, Meloni farà suo il lodo-Lotito. E, intervenendo al Senato, non nominerà neanche una volta Salvini, nonostante il leader della Lega sia il convitato di pietra di una giornata dove a Palazzo Madama non sono solo le opposizioni a interrogarsi sul sostegno del vicepremier a Vladimir Putin dopo lo scontato risultato delle presidenziali in Russia.

E Salvini non è assente solo nelle parole. Lo è anche nei fatti. In Senato non si presenta, come - va detto - già era accaduto nelle comunicazioni al Parlamento per il Consiglio Ue di metà dicembre. Però oggi è lui che aspettano tutti. Al punto che, già qualche ora prima dell'inizio dei lavori del Senato presieduti da Ignazio La Russa, c'è chi nota come gli uffici del vicepremier non abbiano dato risposta né alla convocazione informale che arriva ai ministri via sms, né a quella inviata via mail alle segreterie particolari dei singoli ministeri. Solo una mezz'ora prima, il Mit farà sapere che Salvini non ci sarà, perché «impegnato in una serie di incontri al ministero».

Si materializza così, probabilmente solo per caso, il lodo-Lotito. Meloni ribadisce con forza la linea filoatlantica, conferma il sostegno italiano a Kiev, condanna le «elezioni farsa» in Russia e ricorda il «sacrificio in nome della libertà» di Alexei Navalny. Ma non un accenno, neanche generico, a Salvini. Per evitare, seguendo il ragionamento del presidente della Lazio, di «amplificare» e «aizzare emulatori». Nel primo caso, la notizia di giornata sarebbe stata «Meloni contro Salvini». Che - seppur verissimo perché non è un mistero che il rapporto tra i due sia ormai compromesso - non è certo un bel messaggio a meno di tre mesi dalle Europee. Nel secondo caso, se fosse stata la premier ad aprire pubblicamente le danze contro Salvini, sarebbe diventato difficile silenziare l'insofferenza ormai conclamata di colonnelli e seconde file di Fdi.

Il mandato di Palazzo Chigi, però, è di smussare e minimizzare. Il ministro Francesco Lollobrigida, per dire, nella Sala Garibaldi del Senato si sofferma a lungo per commentare con soddisfazione l'ampio spazio al dossier agricoltura che Meloni ha riservato nel suo intervento. Poi, appena gli si chiede del leader della Lega, si smarca con un «Salvini chi?» e se ne perdono le tracce. Insomma, per tutti - premier compresa - la consegna è quella del silenzio.

Non è un caso che a sera, durante le dichiarazioni finali di voto, il capogruppo del Pd in Senato Francesco Boccia torni sul punto: «Chiedo formalmente alla presidente Meloni di dirci cosa pensa delle parole di Matteo Salvini».

il Giornale

PICCOLI ODIATORI CRESCONO

«In Russia voto farsa, noi con Kiev»

Ritaglio stampa ad uso esclusivo del destinatario, non riproducibile

TRA CAMPO LARGO E ISTINTO DI SOPRAVVIVENZA

L'azzardo dei centristi: a destra per finire a sinistra

Augusto Minzolini a pagina 6

l'analisi

L'istinto di sopravvivenza dei «centrini»: allearsi a destra per poi trattare a sinistra

Da Renzi a Calenda, il defunto Terzo Polo e gli altri vogliono dimostrare che senza di loro Pd e M5s non vanno da nessuna parte. Ma così fanno soltanto crescere Fi

di **Augusto Minzolini**

La politica è un gioco di specchi. Vedi un'immagine riflessa che in realtà rappresenta il suo contrario: cioè che la mano destra è in realtà la sinistra, e viceversa. In Basilicata tutte le aree centriste - anche Renzi e Calenda - si sono schierate con il candidato del centro-destra. In realtà, però, l'obiettivo dell'operazione non guarda a quel versante ma a dimostrare a sinistra che senza una componente di «centro» il campo largo non va da nessuna parte, l'esatto contrario di chi teorizza che l'asse giallo-rosso potrebbe essere potenzialmente autosufficiente perché senza i partiti moderati i 5stelle prenderebbero più voti. Una tesi quest'ultima nata sull'onda del successo in Sardegna, rimuovendo il dato che pure in quel caso se il terzo polo centrista si fosse schierato con il centro-destra non ci sarebbe stata partita.

Ora nelle elezioni in Basilicata i «centristi» puntano a dissolvere quest'illusione ottica. E qualche effetto già si registra. «Quindici giorni fa - ammette un forzista presente nella stanza dei bottoni - eravamo dati per perdenti, oggi le previsioni si sono invertite». La prova più evidente è nella baldanza con cui si muove il governatore uscente, Vito Bardi, che era considerato debole pure dai suoi. Ieri conversando con un amico ha reclamato il diritto di presentare una lista con il suo nome, ipotesi sempre scartata dai vertici della coalizione. «Non vogliono - si è sfogato - ma lo farò lo stesso».

Non basta. Che l'idea dell'«autosufficienza» dell'asse pd-5stelle sia una mezza menata lo ammettono ora pure nei quartiere generale giallo-rosso. «Avremmo bisogno anche nel nostro schieramento - ammette l'ex-ministro grillino, Stefano Patuanelli, - di un partito di centro per essere competitivi con il centro-destra. Altrimenti facciamo solo la fortuna di Forza Italia». E il teorico del «campo largo», Francesco Boccia, non ha perso la speranza. «Aspettiamo il voto europeo - spiega - poi muterà il fixing. E i centrini se non stanno nel "campo largo" dove vanno?».

Insomma, proprio nel momento del divorzio in Basilicata tra centristi e asse giallo-rosso c'è chi scopre l'esigenza di riaprire il cantiere. Normale? No, ma la sinistra, in tutte le sue forme, per sua natura vive nello stato del magma e rifiuta la razionalità. Segue l'istinto, in primis quello di sopravvivenza. Per cui per riprendersi deve raschiare il fondo del barile. Quello che è avvenuto in Basilicata finirà nei manuali di politica alla voce «follia». Un discorso che non riguarda solo l'asse giallo-rosso ma anche i vari Renzi, Calenda, e, per altri aspetti, Giuseppe Conte. Sui primi due la diagnosi l'azzarda Pierferdinando Casini: «Sono dei pazzi. Stanno intronizzando Tajani che prenderà più voti dell'ultima Forza Italia guidata da Berlusconi».

Eh sì, perchè il discorso non può che partire dalla dissoluzione del Terzo Polo. Nell'ultimo sondaggio di Fabrizio Masia i tre «centri» che competono con Forza Italia vengono accreditati del 3,5% Italia Viva, del 3,2 Azione, del 3,1 PiùEuropa. Insieme, sfiorerebbero il 10% e avrebbero una grande capacità di attrazione, divisi finiscono per essere sballottati da un versante all'altro. Renzi e piùEuropa per le elezioni europee probabilmente raggiungeranno un'intesa. Calenda, invece, persegue il sogno della cavalcata solitaria. «Il tema centrale - è il suo punto di vista - è l'Ucraina. Tra un anno, visto chi è Putin, pure l'Estonia. Motivo per cui io non potrò mai andare in uno schieramento dove c'è Salvini, né potrò mai allearmi con i 5stelle».

L'altro discorso riguarda Conte e il suo «pragmatismo». Il personaggio è ben diverso da Casaleggio e Grillo, per lui la politica è «governare». Per cui non è detto che passate le europee non sia lui ad aprire il confronto con i centristi. «È meno sprovveduto - confida il piddino Amendola - di quanto si pensi». Per ora, però, sono il centro-destra e Forza italia a festeggiare. «Sono dei fessi» è il giudizio tranchant di Tajani sui vari Renzi e Calenda. Mentre Giorgio Mulè cita un'espressione latina per descrivere con ironia l'egemonia del centro-destra sui «centrini» in Basilicata: «Cuius regio, eius religio». Di chi è il regno, di lui sia la religione.

il Giornale
PICCOLI ODIATORI CRESCONO

Piantedosi manda i commissari a Bari

Ritaglio stampa ad uso esclusivo del destinatario, non riproducibile

l'editoriale

DS10239 DS10239

FINI, MONTECARLO E IL FANGO DI «REPUBBLICA»

di **Alessandro Sallusti**

La richiesta di una condanna a otto anni per Gianfranco Fini e la compagna Elisabetta Tulliani, formulata ieri l'altro al termine di un iter processuale durato quasi quindici anni, ripropone all'attenzione uno dei casi giornalistici più clamorosi della storia recente, ricordato come quello della «Casa di Montecarlo». Era un inizio estate del 2010 quando questo *Giornale* scoperchiò con le sole sue forze giornalistiche, intendo senza l'aiutino di procure e servizi segreti, lo scandalo dell'appropriazione da parte della famiglia Fini-Tulliani di un bene, una casa a Montecarlo, lasciato in eredità ad An.

Perché riparlarne così diffusamente oggi? Beh, perché a distanza di tanti anni ancora colleghi di altri giornali invidiosi, disinteressati alla verità e carichi di pregiudizi – ieri lo ha fatto Filippo Ceccarelli, grande firma di *La Repubblica* – contro ogni evidenza processuale non demordono dal classificare quello scoop - frutto della bravura e della tenacia di un gruppo di colleghi allora capitanati da Gian Marco Chiocci (oggi direttore del Tg1) - nella categoria «macchina del fango». Alludendo così a un presunto mandante e a una regia extra-giornalistica.

A inventare questo termine dispregiativo «macchina del fango» fu all'epoca Giuseppe D'Avanzo, principe dei cronisti giudiziari, anche lui grande firma de *La Repubblica*, che avrà avuto anche le scarpe grosse ma evidentemente, visto come è andata a finire, il cervello poco fino o comunque più propenso

Fini-Montecarlo, così nacque lo scoop

Nessuna macchina del fango, solo una segnalazione via mail e la tenacia dei nostri cronisti

a elaborare teoremi che a cercare verità. Il teorema di D'Avanzo, morto nel 2011, era semplice nella sua follia: qualsiasi cosa scrive *il Giornale* è fango, perché quelli sono servi di Berlusconi; solo noi di *La Repubblica* siamo uomini liberi. Liberi di difendere acriticamente Gianfranco Fini, che ha avuto il coraggio di fare la scissione dal centrodestra e farsi un partito suo, Futuro e libertà, che alleato alla sinistra farà cadere il governo delle destre.

A leggerle oggi, dopo che Fini e la Tulliani hanno confermato ogni dettaglio dell'inchiesta firmata da Gian Marco Chiocci e Massimo Malpica, le parole usate da D'Avanzo - oltre che false e offensive - rivelano da che parte stavano i produttori di fango giornalistico. Ne riporto alcune: «Il presunto scoop sulla presunta proprietà da parte di Giampiero Tulliani della casa di Montecarlo è una montatura. Fini ha qualche prova e la ragionevole certezza che le informazioni distruttive che ogni giorno vengono pubblicate da *il Giornale* controllato dal presidente del Consiglio, sono fabbricate in un circuito che fa capo direttamente a Silvio Berlusconi». E ancora: «Il giornalismo, diventato tecnica sovietica di disinformazione, alterato in calunnia, non ha nulla a che fare con queste pratiche che non sono altro che un sistema di dominio, un dispositivo di potere. Uno stesso soggetto, Silvio Berlusconi, ordina la raccolta del fango, quando non lo costruisce. Dispone, per la bisogna, di risorse finanziarie illimitate; di direzioni e redazioni; di collaboratori e strutture private; di funzionari disinvolti nelle burocrazie della sicurezza, magari di "Paesi amici e non alleati". Non ha bisogno di convincere nessuno a pubblicare quella robaccia. Se la pubblica da sé, sui suoi media, e ne dispone la priorità su quelli che influenza per posizione politica».

Queste sono state le parole e l'analisi del principe dei giornalisti, figuratevi quelle di duchi e marchesi impegnati a fare a gara a chi insultava di più il Giornale. D'Avanzo era membro ascoltato e ricercato di una corte malata e moralmente corrotta, come poi documentato dai vari scandali che hanno travolto l'insano rapporto tra magistrati e giornalisti.

Perché D'Avanzo e *La Repubblica* si misero alla difesa senza se e senza ma di Gianfranco Fini? Un'ipotesi di risposta la si può trovare nel racconto fatto dall'ex capo della magistratura

il Giornale

PICCOLI ODIATORI CRESCONO

Fini-Montecarlo, così nacque lo scoop

Ritaglio stampa ad uso esclusivo del destinatario, non riproducibile

antiberlusconiana Luca Palamara nel libro «Il Sistema»: «Quando si parla di un patto tra magistratura e Gianfranco Fini, ben visto dal Colle, non si va lontano dalla verità: Con lui, in quel momento presidente della Camera, troviamo un'inaspettata sponda in campo avverso, quello del centrodestra di cui Fini era il numero due dopo Berlusconi. Abbiamo con lui più di un incontro nei quali ci rassicura che con lui presidente della Camera non varerà nulla di sgradito ai magistrati».

Conoscendo come vanno le cose nel nostro mondo, trovo impossibile che i colleghi di Filippo Ceccarelli non conoscessero queste trame. Più facile che le abbiano assecondate mitragliando tutti i giorni su *il Giornale* per salvare Fini. A loro era altrettanto sfuggito che in effetti, sull'onda del clamore delle nostre notizie, un'inchiesta venne formalmente aperta dalla procura di Roma. Aperta e chiusa nel giro di tre mesi con un'archiviazione-lampo di cui nulla, guarda caso, era trapelato se non a cose fatte. L'unica inchiesta che ha resistito al segreto della storia fu fatta personalmente dal procuratore di Roma Giovanni Ferrara che, coincidenza, un anno dopo si dimise con qualche mese di anticipo sulla pensione per essere nominato in quota Fli da Gianfranco Fini, sottosegretario all'Interno del governo Monti.

Caro Ceccarelli, non ti viene il sospetto che eri tu a *La Repubblica* e non io a *il Giornale* a sguazzare nel fango? Perché adesso ti dico in verità com'è andata. Un certo giorno Livio Caputo, vecchia firma de *il Giornale* in pensione, manda dal suo buen retiro in Costa Azzurra la seguente mail alla nostra segreteria: «Cena con amici, qui si dice che Fini avrebbe una casa segreta a Montecarlo, c'è chi l'ha visto, indirizzo: Boulevard Princesse Charlotte 14». Fortuna vuole che quel messaggio venga aperto e letto da Maurizio Acerbi, storico segretario di redazione col fiuto sempre attivo. Seconda fortuna: quando Acerbi me la sottopone, mi trovo in un raro stato di grazia, quindi faccio l'unica cosa giusta: attivo Gian Marco Chiocci, uno che se lo trovi carico dura più di qualsiasi Duracell. Tutto qui, il resto è giornalismo, compresa la caccia dei nostri cronisti, di fronte al negare di Fini, al negozio che gli aveva venduto la cucina Scavolini immortalata in una foto dell'appartamento monegasco.

Niente spioni, nessun magistrato, puro lavoro di scavo. E quando Berlusconi lesse la prima puntata mi chiamò di primo mattino più preoccupato che contento: «Ma sei sicuro? Qui se non è tutto vero – disse – siamo proprio nella merda». Nei giorni successivi ogni sera mi chiamava sornione: «Direttore, novità?». Sapendo che non si sarebbe tenuto un cecio in bocca stavo sul vago, diciamo il minimo sindacale che si deve a un editore presidente del Consiglio. Poi certo, a cose ben avviate ci sono saltati su un po' tutti: politica, faccendieri, spioni, eccetera. Ma questo non era più un problema nostro. Vittorio Feltri che l'ha protetta e i colleghi che l'hanno portata avanti meriterebbero una medaglia per questa inchiesta. Se tutte quelle avviate da *La Repubblica* fossero nate con questo spirito, fatte con questi mezzi e concluse con questo risultato, beh il giornalismo potrebbe vantarsi di esistere. Sappiamo che non è così, non sta in piedi sostenere che una «macchina del fango» porta alla confessione di un presidente della Camera. Prendetene atto, chiedeteci scusa e mi permetto: imparate come si fa questo mestiere con lealtà e trasparenza.

Ancora oggi, con un processo vicino alla sentenza, «Repubblica» allude a presunti mandanti e a regie extra-giornalistiche

L'ex direttore Caputo scrisse dalla Costa Azzurra: «Si dice che Fini abbia una casa qui». Quando Berlusconi chiamò Sallusti: «Ma sei sicuro?»

Ritaglio stampa ad uso esclusivo del destinatario, non riproducibile

DS10239 DS10239

NOTIZIA La prima pagina del «Giornale» del luglio 2010 con lo scoop su Gianfranco Fini (in grande). A sinistra l'ingresso della casa

SCUOLA DI ESTREMISMI

PICCOLI ODIATORI CRESCONO

Studente di 15 anni choc: al Senato fa il gesto della pistola contro la Meloni. La preside annuncia provvedimenti

di **Vittorio Macioce**

■ Due dita non sparano, neppure se abbassi il pollice, come a mimare il grilletto che innesca il colpo. Due dita non fanno bum bum, però

Il gesto choc al Senato: liceale mima una pistola puntata contro la Meloni

Lo studente in tribuna a Palazzo Madama subito redarguito La premier: «Un fatto che colpisce nell'anniversario dell'omicidio di Biagi». La scuola: «Sanzioni»

se stai dentro il Senato e la mano viene puntata contro il capo del governo allora fanno parecchio rumore.

A Palazzo Madama c'è un vasto gruppo di liceali. Vengono dallo scientifico, il Righi, uno di quelli che a Roma ha una storia importante. È una tipica giornata di educazione politica. Il senso è far vedere agli studenti come funzionano le istituzioni. È educazione civica in diretta. La classe è in prima fila, con il vociare allegro e timido che si confonde con quello dei senatori. Giorgia Meloni sta raccontando quello che avviene in Italia e nel mondo, si parla di conti economici e di strategie internazionali. È un discorso ampio, che si sofferma per qualche minuto sulle elezioni farsa di Putin. Poi si va oltre, a polemiche più vicine, ogni tanto qualcuno dall'opposizione stride i denti o sghignazza provocatoriamente. Il clima è quello solito del confronto tra maggioranza e opposizione. Qualcuno potrebbe dire che è il gioco delle parti. C'è un momento che sembra quasi di pausa, come se tutti volessero prendersi un attimo di respiro, per decantare il flusso delle parole. È qui che un ragazzino di quindici anni punta le dita proprio contro la premier. Fa il gesto della pistola. Non tiene la sinistra sotto il polso della destra. Non c'è alcuna citazione storica. Non evoca la foto che segna gli anni di piombo, quella in via De Amicis a Milano, scattata per strada il 14 maggio 1977. Il gesto assomiglia più ai giochi di guerra dei bambini, magari è più innocente. Viene da dirlo con un carico di speranza. È solo una ragazzata. È per strappare una risata. È l'antica tentazione del Franti. Tutto viene derubricato come un dispetto, al massimo con un ghigno strafottente di chi si fa beffe delle istituzioni. Forse è davvero così. Forse.

Il trambusto comunque è immediato. I commessi intervengono. Una professoressa va a muso duro contro il suo studente. Ignazio La Russa, presidente del Senato, non si risparmia una predica. Non c'è dubbio che un gesto del genere non è mai avvenuto al Senato. Ti sparo. È altrettanto vero che qualche volta i senatori hanno fatto di peggio. Giorgia Meloni

il Giornale

PICCOLI ODIATORI CRESCONO

Ritaglio stampa ad uso esclusivo del destinatario, non riproducibile

dopo è sembrata un po' sconcertata: «Colpisce che questo gesto sia stato fatto qui il giorno in cui ricorre l'anniversario dell'omicidio di Marco Biagi».

La scuola fa sapere che ci saranno sanzioni disciplinari. Il ragazzo verrà sospeso. Il rischio è la bocciatura. Si è scusato, con una lettera. È quello che si fa in questi casi, quando si riconosce di aver fatto una grande sciocchezza. La Russa chiede clemenza. «Spezzo una lancia affinché non ci sia una eccessiva punizione». Fabio Rampelli, che al Senato è vicepresidente, ricorda il suo passato al Righi. «È stato il mio liceo. Il luogo dove ho iniziato a fare attività studentesca. Con molta fatica sono sopravvissuto ad aggressioni e intimidazioni. Anche grazie a quella sinistra sapiens che all'interno del liceo mi proteggeva». Il passato non torna mai con lo stesso vestito, ma in giro c'è qualcosa che ricorda quegli anni. Lo rivela la stessa preside del Righi. Dice Cinzia Giacomobono che sta cercando di tenere a bada un clima un po' troppo ideologico, con i confronti non sempre pacifici tra estremisti di destra e di sinistra. Allora è qui il timore, il punto oscuro, la faglia che riapre vecchi fantasmi. Come si è arrivati di nuovo a respirare questo clima? Non ci sono risposte facili. Di certo c'è un maledetto bisogno di nemici. C'è la frustrazione, la paura, l'incapacità di guardare al futuro con una dose di serenità che generano odio. Odio virtuale. Odio che per ora non cade a terra. Odio da social e di parole. Odio di gesti. C'è poi qualcosa che è sopravvissuto agli anni Settanta. Il desiderio giovanile della rivoluzione e fino a un certo punto ci sta. Poi c'è l'ideologia. È la cultura di chi in Occidente vuole la morte dell'Occidente. È la cultura di chi teorizza che la ragione sta sempre da una parte, quella «giusta», e chi non appartiene è il nemico. È l'educazione alla «sola verità» e al conflitto. È la solita litania che i maiali insegnano alle pecore nella *Fattoria degli animali*: quattro gambe buono, due gambe cattivo. La pistola mimata con le mani non spaventa se è un gesto ribelle contro il Palazzo, fa paura se è il segno di un conformismo ideologico tornato sulla scena a dare spettacolo. È il suono del bum bum che fa la differenza.

Ritaglio stampa ad uso esclusivo del destinatario, non riproducibile

Attacco hacker a Meloni: violato il profilo social, è allarme

Foschini *alle pagine 10 e 11*

L'ALLARME

Hacker contro Meloni "Hanno messo a rischio la sicurezza nazionale"

Palazzo Chigi: subito respinta l'intrusione sul profilo Instagram della premier Borghi, membro del Copasir: episodio grave. Ma forse era solo phishing

di **Giuliano Foschini**
Tommaso Ciriaco

Un collaboratore della premier, Giorgia Meloni, che aveva da tempo la gestione del suo profilo Instagram. Hanno bucato il suo profilo e da quello «seppur per pochi secondi» come tiene a precisare Palazzo Chigi, hanno preso il controllo dell'account della presidente italiana. Un grado di gestione della sicurezza da principianti che, per fortuna, ha causato soltanto una brutta figura. Ma che ha segnalato una falla enorme, potenzialmente pericolosissima, per il Paese che guida il G7. «Hanno messo a rischio la sicurezza nazionale» dice Enrico Borghi, senatore di Italia viva e membro del Copasir che ieri ha presentato un'interrogazione.

È quello che è accaduto nei giorni scorsi quando sul profilo della premier sono apparsi due post "fake": uno con la foto Elon Musk che pubblicizza i bitcoin ("Grazie Elon, Free btc") e una story con un conto di criptovalute. Apparentemente potrebbe sembrare una cosa banale, come ne accadono a migliaia ogni giorno. Ma in realtà, ad ascoltare gli esperti, è una cosa gravissima. «In una scala di gravità, probabilmente più su c'è soltanto la telefonata russa del finto presidente africano» spiega una qualificata fonte di sicurezza.

Perché? Non si è trattato di un attacco sofisticato. Anzi. E questo da un lato è una fortuna: non appaiono i segni dell'intervento di un servizio estero o di qualcuno che si volesse appropriare di dati sensibili. Il profilo Instagram, come ha spiegato Palazzo Chigi, era infatti quello "storico" di Giorgia Meloni. È verosimile quindi che ci potessero essere vecchie chat, informazioni che avrebbero potuto essere utilizzate contro la premier.

Ma al momento non c'è traccia che l'intrusione possa aver riguardato questa sfera. Chi è entrato lo ha fatto soltanto per far rimbalzare il post sui bitcoin. E qui veniamo al problema. Da quello che sta emergendo dai primi rilievi della Polizia postale sembra essersi trattato di un tradizionale attacco di phishing che gli hacker provano a fare su profili particolarmente "visibili", con molti follower. «Una tecnica di attacco base» spiega ancora una fonte. «Che si può neutralizzare con banali accorgimenti». Per esempio l'autenticazione a due fattori, il doppio controllo su due dispositivi cioè per accedere al profilo. Un accorgimento banale che dovrebbe prendere anche chi soltanto pubblica le foto delle proprie vacanze sui social. Figuriamoci per chi ha la responsabilità del governo e della sicurezza di un Paese.

Da Chigi cercano di ridimensionare quanto accaduto, spiegando che non ci sono state conseguenze. «La pubblicazione e l'accesso abusivo – dicono – sono durati una manciata di secondi, prima di esser cancellati e buttati fuori tempestivamente dall'account da parte dello staff, che ha ripreso subito con la gestione ordinaria dell'account». E assicurano che la premier aveva preso tutte le accortezze. «L'account – dicono – non ha subito alcun furto di password e l'attacco non ha generato il controllo diretto del profilo Instagram di Giorgia Meloni, anche grazie ai vari protocolli di sicurezza della piattaforma attivi, come l'accesso a due fattori».

Da quello che risulta a Repubblica il problema sarebbe nell'account di uno dei gestori del profilo della premier. Tra l'altro, una persona che aveva l'accesso da anni, ben prima che diventasse presidente del Consiglio. Qualcuno potrebbe aver cliccato un malware, probabilmente da un link apparso sui social e da qui si è arrivati ai contenuti spam dal profilo della premier. «Ma com'è possibile che questo accada alla presidente del Consiglio?» si chiede Borghi, segnalando dell'enormità della cosa. Perché si è scivolati in un vecchio post che sponsorizza Bitcoin ma se a sfruttare la vulnerabilità fosse stato un gruppo che voleva attaccare l'Italia, avrebbe potuto essere veicolato dal profilo della presidente del Consiglio qualsiasi tipo di messaggio.

©RIPRODUZIONE RISERVATA

SEVENTY la Repubblica SEVENTY
Pnrr sotto accusa

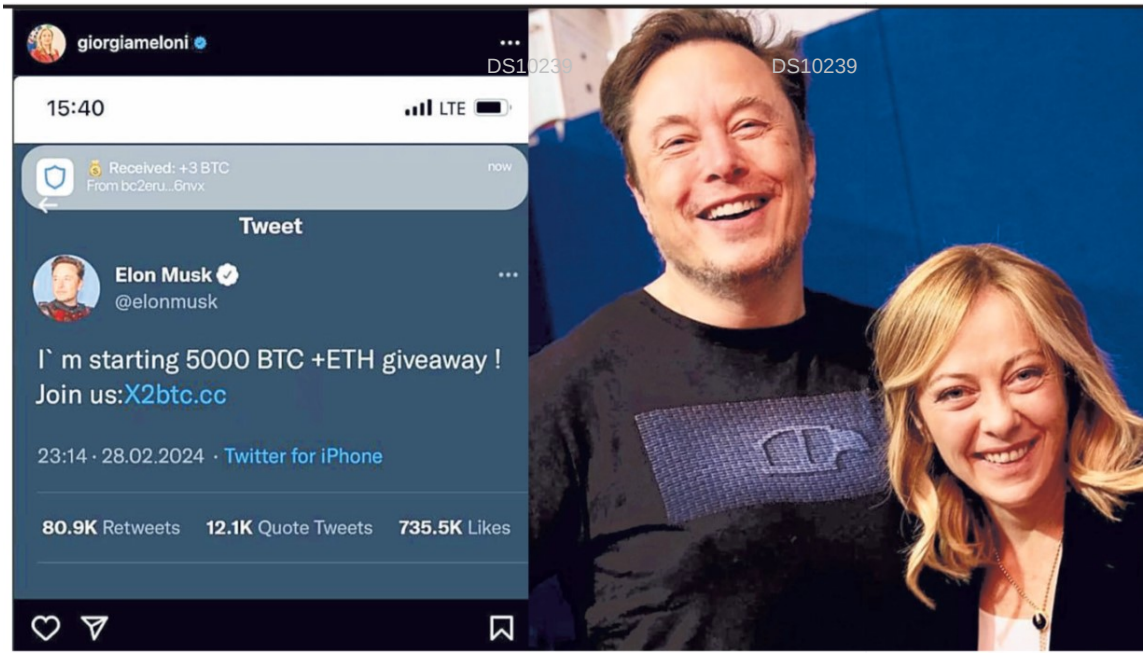

Il fake
A sinistra, il falso messaggio apparso sul profilo Instagram di Giorgia Meloni. Qui sopra, la premier con Elon Musk

Il Movimento 5 Stelle

DS10239 DS10239

Conte non molla Schlein ma vuole rialzare la voce Raggi valuta la scissione

Per le Europee il leader rimarcherà il no alle armi, anche in chiave anti Santoro. A Roma la fronda pro-Dibba. Il nodo doppio mandato

di **Lorenzo De Cicco**

ROMA – Il Conte ammaliato dal campo largo, che diceva «governeremo di nuovo col Pd», non è durato nemmeno 9 settimane e mezzo, ma 2 settimane scarse: tra la sbornia sarda e la scoppola abruzzese. E adesso? L'ex premier non vuole tornare in versione puramente *combat*, anti-Pd, com'era un anno e mezzo fa. Ma da qui alle Europee dovrà marcare il territorio, sganciarsi dal ruolo di stampella di Elly Schlein. «Batterà molto sul no alle armi», raccontano i suoi. Anche per evitare la concorrenza a sinistra di Michele Santoro. Lo stesso discorso vale per le alleanze: se in Basilicata ha digerito (eccezione) un candidato con l'etichetta Pd, in Piemonte ha annunciato la corsa solitaria dei 5 Stelle, vecchia maniera. Per il resto, potrà sostenere di avere dato le carte sulle Regionali, saldando l'asse coi democratici unicamente alle sue condizioni, cioè solo con candidati civici o con una pentastellata come Alessandra Todde, prima governatrice nella storia dei 5S, in una regione in cui il Movimento ha preso appena il 7,8%.

Se l'ex premier non può stringersi definitivamente nell'abbraccio con Schlein, non è soltanto una questione di posizionamento elettorale. Ma anche di equilibri interni. Un pezzo di Movimento fatica ancora a digerire un asse strutturale col Nazareno. Non solo i vecchi elettori grillini, ma anche una fetta importante di classe dirigente: in Piemonte è stata Chiara Appendino a silurare la trattativa coi democratici. E sarà interessante, a questo proposito, capire cosa succederà a Roma dopo le Europee. C'è una voce che rimbalza da qualche settimana in Campidoglio, dove siede ancora una figura ingombrante per l'ex premier come l'ex sindaca Virginia Raggi: si comincia a parlare di una possibile scissione nel Movimento, cioè di un passaggio armi e bagagli di consiglieri comunali e municipali a una nuova formazione. Quale? "Schierarsi", l'associazione di Alessandro Di Battista, nata per ora come movimento cultural-sociale. La mossa, di cui discutono gli esponenti romani da Natale, sarebbe quasi obbligata, se il Movimento in vista delle elezioni Comunali del 2026 si indirizzasse verso un patto col Pd. Un'operazione così, nella Capitale che fu il primo vero laboratorio di governo su larga scala del Movimento e che nel 2016 anticipò il boom delle Politiche del 2018, potrebbe stimolare emulazioni in altre città dello Stivale. Chissà. Di sicuro Raggi sta «dando una mano» all'associazione di Dibba.

In Parlamento, Conte pare avere una falange nei gruppi parlamentari. Non c'è un'ala ostile strutturata, non c'è il controcanto quotidiano, come ai tempi di Di Maio. Però va considerato un aspetto, che non sarà marginale affatto, nella seconda parte della legislatura: il vincolo dei due mandati. Una trentina abbondante tra deputati e senatori oggi è al secondo giro nel Palazzo. E non vuole fare la fine di Paola Taverna e Vito Crimi, che per tutto il 2022 Conte aveva rassicurato, raccontando che avrebbe convinto Beppe Grillo a cedere sull'ultimo tabù. Senza riuscirci. Non a caso ha fatto rumore, nei gruppi contiani, un post pubblicato dall'ex comico qualche giorno fa sul suo blog, in cui ribadiva che i due mandati rimarranno un pilastro del Movimento. Un post «spintaneo», sospetta più di un veterano a bassa voce, quasi fosse stato suggerito da Conte, proprio mentre alcuni esponenti della vecchia guardia provavano a riaprire la discussione sui mandati in ottica Europee. Ma per giugno non ci sarà alcuna deroga. Conte, come per le Politiche, nominerà i capilista, pescati dal suo listino blindato, in cui figurerà Pasquale Tridico. Gli altri, quelli passati per il voto online sulle auto-candidature, saranno relegati più in basso. A proposito di doppio mandato, qualche grande ex spera almeno di ottenere il via libera a correre per le Comunali. Una sorta di "mandato zero" al contrario. Che permetterebbe a Roberto Fico di candidarsi sindaco di Napoli (con Gaetano Manfredi dirottato in Regione) e a Taverna di strappare almeno un posto da consigliere comunale a Roma. Spifferi, ragionamenti interni, per ora. In attesa che Conte apra davvero il dossier.

A differenza del Pd, dove Schlein sarà costretta a scavallare almeno il 20% per garantire la sopravvivenza della sua leadership, nel M5S non c'è un'asticella, per le Europee. «Siamo sempre andati peggio rispetto alle Politiche», dicono nel giro dell'ex premier. Però se le cose finissero davvero male, cioè con un risultato più verso il 10% che verso il 15, le carte potrebbero rimescolarsi. Anche perché le amministrative si confermano un bagno di sangue: tra il 2023 e il 2024 il Movimento è sprofondato sotto al 4% in Lombardia e ha rimediato tra il 7 e l'8% in Lazio, Molise, Sardegna e Abruzzo, regione in cui alla tornata precedente era

Bari, ipotesi scioglimento per mafia Decaro: "Dal Viminale atto di guerra"

Conte non molla Schlein ma vuole rialzare la voce Raggi valuta la scissione

Ritaglio stampa ad uso esclusivo del destinatario, non riproducibile

al 20%. «Ma dipende tutto da Beppe, se vorrà davvero tornare a un direttorio», ammettono anche i pochi apertamente scettici sul nuovo corso. Ma lo dicono senza farsi troppe illusioni. Perché con 300mila euro all'anno in tasca bonificati dal Movimento, per ordine di Conte, pochi sono convinti che il fondatore possa mettersi di traverso.

©RIPRODUZIONE RISERVATA

DS10239

I protagonisti

Virginia Raggi
L'ex sindaca guida la fronda anti-Pd ed è vicina a Di Battista

Chiara Appendino
La deputata ha frenato l'intesa con i dem in Piemonte

Paola Taverna
Su dirigenti come Taverna e Crimi è caduta la scure doppio mandato

▲ **Ex premier** Giuseppe Conte, leader 5S, è stato presidente del consiglio

Lo scontro sull'inchiesta di Perugia

DS10239 DS10239

Dossier, De Raho nel mirino della destra "Attaccano lui per colpire l'Antimafia"

L'onorevole ha evitato finora di rispondere ufficialmente ma si ritiene vittima di un falso

Si accende la polemica dopo che Laudati, indagato, ha chiamato in causa il suo ex superiore alla Dna

di **Giuliano Foschini**
Fabio Tonacci

ROMA – Il dito: delegittimare l'onorevole Federico Cafiero De Raho, attuale vice presidente della Commissione parlamentare antimafia ed ex capo della Direzione nazionale antimafia, con lo scopo di attaccare il Movimento 5 Stelle e, più in generale, l'opposizione. La luna: minare le basi della Dna così come Giovanni Falcone l'aveva concepita, facendola passare per un ufficio colabrodo i cui vertici passati si sono messi a disposizione di una certa parte politica. Con l'obiettivo, dunque, di alimentare una narrazione che vuole la magistratura potere da ridimensionare e contenere. Che si guardi il dito o che si preferisca osservare la luna, quel che sta accadendo in Parlamento sull'inchiesta dossieraggi appare essere molto più di una semplice schermaglia politica.

Se n'era avuto un saggio nei giorni scorsi quando si è consumata una spaccatura interna al governo, con il ministro della Giustizia, Carlo Nordio, che aveva proposto l'istituzione di una commissione d'inchiesta ad hoc sul caso sollevato dalla procura di Perugia, e Palazzo Chigi che lo aveva immediatamente stoppato sostenendo che fosse sufficiente il lavoro che la Commissione antimafia, con la sua presidente Chiara Colosimo, sta portando avanti. Se n'è poi avuta la conferma in queste ore quando il centrodestra tutto, con l'aiuto di Italia viva (come spesso accade quando si tratta di giustizia) ha cominciato a bombardare Cafiero De Raho, chiedendogli le dimissioni dalla Commissione.

Tutto è partito dalle dichiarazioni di Antonio Laudati, il pm della Dna indagato a Perugia. Pur decidendo di non rispondere alle domande dei pm, ha lasciato una memoria difensiva con la quale ha spiegato che i suoi incartamenti inviati alle procure distrettuali, compresi i quattro che gli inquirenti considerano dossieraggio perché nati non da una Segnalazione di operazione sospetta (Sos) ma da colloqui informali con persone terze, siano stati vidimati dai suoi superiori. «Se, come sostiene l'accusa, si tratta di dossier che avrei creato per avere un vantaggio, perché l'allora capo della Dna li ha firmati?», ha detto, in sostanza, Laudati.

Una tesi subito rilanciata dal centrodestra che gridando al conflitto di interessi ha messo Cafiero De Raho all'angolo. Il deputato non ha risposto, ma si ritiene offeso dalle accuse. Il ragionamento che ha fatto ai suoi è semplice: «Quegli atti di impulso erano nati da presupposti non veri, tant'è che Laudati è indagato per falso ideologico. Come potevo saperlo? In questa impostazione io sono la vittima del falso. Ero sicuro che quei documenti fossero mossi da ragioni di indagine e non da interessi personali». La posizione di Cafiero è anche la stessa della procura perugina guidata da Raffaele Cantone, che infatti non solo non ha indagato ma non ha nemmeno ritenuto di ascoltare come persona informata sui fatti l'ex procuratore. Un po' diverso il discorso per l'aggiunto Giovanni Russo, anch'egli non indagato: si tratta del magistrato che era il diretto superiore di Laudati alla Dna e aveva la responsabilità sull'ufficio Sos. Non si è accorto delle anomalie dell'ufficio, a cominciare dai 40 mila accessi alle banche dati del luogotenente Pasquale Striano. Nonostante la clamorosa svista, Russo – sul quale il centrodestra tace – dopo l'esperienza alla Dna è stato promosso alla direzione del Dipartimento amministrazione penitenziaria.

«La sistematica diffusione di notizie intenzionalmente false sulla vicenda oggetto dell'inchiesta di Perugia è grave e pericolosa, indegna di una democrazia», ribattono i membri grillini della commissione Antimafia. «I parlamentari che continuano a muovere la macchina del fango utilizzano un metodo che appartiene a quei regimi autoritari: le accuse mosse a Laudati e Striano evidenziano che la Direzione nazionale ed i suoi vertici sarebbero, eventualmente, vittime delle condotte contestate, se riscontrate, nel rispetto della presunzione di innocenza. È inaccettabile che per volgare speculazione vari esponenti del centrodestra dicano, consapevolmente, falsità e generino, intenzionalmente, tanta confusione nell'opinione pubblica».

©RIPRODUZIONE RISERVATA

In Parlamento Federico Cafiero De Raho è oggi vicepresidente della commissione parlamentare antimafia

Il punto

DS10239 DS10239

La corsa in tondo del Matteo furioso

di **Stefano Folli**

Con il passare dei giorni è evidente che Matteo Salvini non è solo un uomo politico in ansia dopo i recenti rovesci. In primo luogo si capisce che le sconfitte non gli hanno insegnato nulla. Egli non ha un piano B da mettere in campo che non consista nell'accentuare la spinta verso una destra radicale e anti-europea.

● *a pagina 25*

Il punto

La corsa in tondo del Salvini furioso

di **Stefano Folli**

Con il passare dei giorni è evidente che Matteo Salvini non è solo un uomo politico in ansia dopo i recenti rovesci. In primo luogo si capisce che le sconfitte non gli hanno insegnato nulla. Come è evidente, egli non ha un piano B da mettere in campo che non consista nell'accentuare la spinta verso una destra radicale e anti-europea. Si possono ovviamente avere tutte le opinioni circa le carenze dell'attuale Unione ed è del tutto legittimo progettare un rinnovamento dell'Europa politica. Ma Salvini sa solo pensare a come sbarazzarsi di ciò che esiste tra Bruxelles e Strasburgo. E per farlo ha stretto alleanze con il peggio dell'offerta politica a Nord delle Alpi.

Persino Marine Le Pen ha raffreddato i rapporti con lui, dopo aver deciso per convenienza di prendere le distanze dalla linea di Putin sull'Ucraina. Il capo della Lega, no: non ha avuto la prontezza di riflessi di fare altrettanto, magari solo per un'astuzia tattica. A parte la Russia, le sue relazioni internazionali in Europa si limitano ai tedeschi di Alternative e a una serie di estremisti sparsi qui e là che vogliono, sì, l'abbattimento dell'Unione, ma con la stessa credibilità di un gruppo di frustrati all'osteria.

Certo, meglio aspettare le elezioni di giugno. Come dice Salvini, quando il popolo vota ha sempre ragione: soprattutto, vien da dire, quando si esprime nei Paesi che danno giustamente la parola anche a chi vorrebbe distruggerli, se solo ne avesse la forza. Al momento però gli amici della Lega nazionalista sono lontani dall'inquadrare i loro obiettivi. E in fondo quello che davvero vuole l'auto nominato "capitano" è mettere un macigno sul sentiero della rivale Meloni. Purtroppo, come si è detto, egli non sa concepire un progetto che riesca a tenere insieme una legittima rivalità politica con la necessità di non distruggere l'impianto della coalizione. In definitiva il suo piano B è andare sempre più a destra, ma senza quel tanto di perspicacia che permette, ad esempio, alla francese Le Pen di essere da oltre vent'anni una spina nel fianco dell'*establishment*, correggendo e aggiustando la linea via via che il tempo passa.

Da noi chi ha dimostrato di saper evolversi, pur fra non poche contraddizioni, è Giorgia Meloni. Salvini riesce solo a concepire la corsa in tondo, come un toro ferito nell'arena. E i risultati poco esaltanti sono sotto gli occhi di tutti. L'idea di collocare stabilmente la Lega alla destra della destra, nello sforzo di guadagnare un po' di consensi tra coloro che resteranno comunque esclusi dalla nuova legislatura europea, è un segno di debolezza, forse anche di disperazione.

Non sappiamo se Meloni voterà il rinnovo di Ursula von der Leyen alla Commissione; sappiamo però che non sarà Salvini a impedirgliclo. Al momento, l'uomo che ha trasformato il Carroccio da partito del Nord, votato per tutelare gli interessi di quella parte d'Italia, in una forza iper-populista e massimalista, deve badare soprattutto a guardarsi le spalle. Non è detto che la sua *leadership* passi indenne la prova delle urne. Ancor meno che Salvini riesca a giungere da segretario del Carroccio in carica alla data fatidica di novembre quando Trump

SEVENTY la Repubblica SEVENTY
Pnrr sotto accusa
SEVENTY

Evitare i regali agli evasori

Ritaglio stampa ad uso esclusivo del destinatario, non riproducibile

potrebbe ritornare alla Casa Bianca. È lì che il leghista spera di ritrovare un ruolo che gli permetta di chiudere la bocca ai nemici interni.

Ma non sarà facile. A maggior ragione se Zaia non avrà ottenuto la possibilità di candidarsi per un terzo mandato a Venezia. La rivolta di quel Nord che si ritiene a torto o a ragione "tradito" da Salvini è uno scenario che sta prendendo forma, in attesa di una scintilla. Prima di pensare a come tagliare la strada alla premier, o addirittura a mettere in crisi il governo, il "capitano" dovrà riprendere il controllo della sua nave.

©RIPRODUZIONE RISERVATA

Un ddl di urgenza dopo la violazione del profilo Instagram di Meloni e le notizie su ex militari che trafugano dati. Mantovano: serve attenzione

Controlli incrociati e allarmi sugli hacker Lo scudo del governo contro le cyber-spie

La premier: "Conosciamo solo la punta di un iceberg, sono indignata"

IL CASO

FRANCESCO GRIGNETTI
ROMA

Non manca davvero nessuno al gran ballo degli hacker, degli inventori di falsi account, dei ladri di dati sensibili. Pochi giorni fa, il profilo Instagram di Giorgia Meloni è stato violato. Pare sia stato un gioco da ragazzi. E non è normale tanta disattenzione di palazzo Chigi ad un social che è così importante per comunicare con il mondo. Perciò si fa sentire Enrico Borghi, capogruppo di Italia Viva al Senato e componente del Copasir: «Quanto accaduto desta serie preoccupazioni circa la penetrabilità e la sicurezza dei profili social della Presidente del Consiglio». Già, perché se vi fosse stato un attacco hacker maggiormente avanzato, ci sarebbe stato un «indubbio pregiudizio sul piano della sicurezza nazionale».

Il problema è che in Italia si continua a sottovalutare una minaccia che è sempre più seria. Lo sa bene Alfredo Mantovano, sottosegretario alla Presidenza con delega ai servizi segreti e alla cybersicurezza. «Occorre – ha detto ieri all'inaugurazione dell'Ibm Cyber Academy di Roma – fare un salto di qualità nell'attenzione che, dobbiamo riconoscerlo, a livello istituzionale non è ancora adeguata. C'è troppa sommarietà e scarsa consapevolezza della natura devastante di questi attacchi».

Da mercoledì scorso, dopo una riunione allargata a palazzo Chigi, qualcosa è successo. Sono state cambiate alcune procedure per salvaguardare le banche dati: controlli incrociati a campione, tracciabilità degli accessi, definizione delle responsabilità, alert che scattano. È in arrivo, poi, una stretta sulle sanzioni attraverso un ddl su cui il governo ieri ha chiesto la procedura d'urgenza. Non sono escluse anche proposte aggiuntive dell'ultima ora. «C'è un approfondimento in corso».

Da una parte, insomma, in Italia ci sono istituzioni a tutti i livelli che continuano a sottovalutare il pericolo. Dall'altra, causa anche i conflitti in corso, gli attacchi hacker si moltiplicano. Per questo motivo, il ddl governativo innalza severamente le pene per chi commette reati informatici e introduce sanzioni per chi non appresta le necessarie difese informatiche. Dice Mantovano: «Se si individuano procedure più chiare, responsabilità in caso di inottemperanza, e sanzioni che colpiscono il portafoglio, tutto ciò può contribuire ad elevare l'attenzione».

Ci sarà anche un aumento vertiginoso di pena per i dipendenti infedeli dello Stato, quei ladri di informazioni che finora non erano quasi sanzionati. Perché «il mercato continua», come ha detto il superprocuratore nazionale Giovanni Melillo. Grazie a uno scoop del giornale *Today.it*, infatti, sappiamo che è all'opera un gruppo di «investigatori privati», ex militari e ex agenti delle forze di polizia, che trafugano dati a piene mani grazie a complicità interne: informazioni riservate che riguardano il mondo dell'economia e della finanza, e che finiscono a una seconda agenzia privata di Parigi che ha commissionato i dossier sui nostri imprenditori.

La notizia ha allarmato ulteriormente il Copasir, dove più di un membro si interroga su quanto sia grave il colabrodo italiano e quanti altri episodi simili verranno fuori. Dato che i dati sensibili finirebbero in mani straniere, si è mosso anche l'Aise, il servizio segreto che si occupa di estero. Dai primi accertamenti non ci sarebbero pericoli per la sicurezza nazionale, ma è quantomeno spiacevole un caso così clamoroso di spionaggio industrial-finanziario. Sono stati mobilitati anche i servizi segreti francesi, ma nulla ne sanno.

«Sono assolutamente convinta – dice quindi Giorgia Meloni – che conosciamo la punta di un iceberg. Più che preoccupata, sono molto indignata di qualcosa che aleggiava. Abbiamo visto particolarmente in quest'anno le cose a orologeria, le paginate: penso che bisogna andare fino in fondo, penso che la questione sia molto più ampia, penso che ci siano gruppi di potere che hanno utilizzato le informazioni riservate per fare gli interessi propri». Più che una regia politica, sta emergendo la disinvoltura di non precisati «gruppi di potere». E Meloni conclude: «Bisogna tirare fuori tutti i responsabili e soprattutto i loro mandanti». —

© RIPRODUZIONE RISERVATA

I casi

1

Nelle settimane scorse si è venuti a conoscenza di un'indagine in corso alla Procura di Perugia sugli accessi irregolari ad archivi investigativi. Sono indagati il tenente della GdF Pasquale Striano e il Pm Antonio Laudati

2

Domenica è stato hackerato il profilo Instagram della premier Meloni e sono stati pubblicati una storia e un post falsi. Il problema è stato risolto velocemente ma le immagini si erano già diffuse

3

Lo scoop del sito Today.it racconta di un gruppo di investigatori privati, ex militari e ex agenti delle forze di polizia, che trafugano dati e informazioni riservate sul mondo della finanza e dell'economia

Alfredo Mantovano, sottosegretario alla Presidenza con delega ai servizi segreti. A destra il profilo di Meloni hackerato

Ritaglio stampa ad uso esclusivo del destinatario, non riproducibile

IL PRESIDENTE MATTARELLA TORNA A INVOCARE LA PACE: MA SERVONO "CRITERI DI GIUSTIZIA E AUTENTICA EQUITÀ"

Russia, sgarbo di Salvini a Meloni

La premier: "Nei territori occupati elezioni farsa, mai truppe a Kiev". Il leader leghista diserta il Senato

CAPURSO, OLIVO

La sedia alla destra di Giorgia Meloni è vuota. E tutti, nell'Aula del Senato, guardano lì, al posto che sarebbe dovuto essere di Matteo Salvini – PAGINE 2 E 3

IL RETROSCENA

Lo sgarbo di Salvini

Il vicepremier assente in Aula scatena la rabbia di Fratelli d'Italia "Ci possiamo scontrare sulle questioni interne ma non sulla politica estera" I senatori del Carroccio provano senza successo a smorzare i toni

FEDERICO CAPURSO
FRANCESCO OLIVO
ROMA

La sedia alla destra di Giorgia Meloni è vuota. E tutti, nell'Aula del Senato, guardano lì, al posto che sarebbe dovuto essere di Matteo Salvini e che invece viene occupato prima dal ministro dell'Interno Matteo Piantedosi e poi da quello per l'Autonomia, Roberto Calderoli. Due leghisti, certo, ma non è la stessa cosa. Non può esserlo, se ancora riecheggiano nei corridoi di palazzo Madama le parole con cui il leader leghista, il giorno precedente, legittimava la vittoria di Vladimir Putin in Russia provocando le ire dei suoi alleati. Tanto meno può essere derubricata a una casualità, se Salvini, da tempo a conoscenza del fatto che si sarebbero tenute in Senato le consuete comunicazioni della premier, ha preferito accogliere al ministero dei Trasporti i rappresentanti del Consiglio nazionale dei geologi: «Impegni improrogabili». E poi un fiume di riunioni su taxi, ncc, balneari, Brennero, sicurezza stradale e nuovo codice della strada. Una sorta di mini-programma di governo da discutere, guarda caso, proprio ieri pomeriggio. Insomma, senza ingenuità, per i fedelissimi della premier «questo teatrino è stato un altro sgarbo a Giorgia».

Nei piani di Meloni, ogni cosa si sarebbe dovuta svolgere secondo un preciso copione, con il duplice obiettivo di coprire le ambiguità leghiste su Putin e mostrare una linea univoca nella maggioranza sull'Ucraina. Anche il ministro degli Esteri Antonio Tajani, prima di sapere dell'assenza di Salvini, aveva provato ad archiviare il cortocircuito del giorno precedente: «Non facciamone un caso di Stato. - diceva a *La Stampa* -. Mi sembra abbiano precisato. E poi, conta-

Ritaglio stampa ad uso esclusivo del destinatario, non riproducibile

no i fatti: oggi la maggioranza sarà compatta come sempre». Meloni, nel frattempo, aveva preparato il suo discorso con cura, dosando ogni parola, per evitare che qualunque passaggio potesse essere interpretato come un attacco all'alleato della Lega. La giornata, nella testa della premier, si sarebbe quindi chiusa con il voto finale dell'Aula, al quale i senatori del Carroccio avrebbero partecipato, sotto gli occhi di Salvini, restituendo chiarezza alla linea di politica estera del governo. Quella sedia vuota, invece, ha scombinato tutto.

Il gesto di Salvini viene considerato, nelle file di Fratelli d'Italia, come «la terza sgrammaticatura delle ultime 24 ore». Per di più - fanno notare - arriva in un momento in cui la premier, in Aula, invita le opposizioni a sostenere la linea del governo in Ucraina, evitando «tentennamenti». Pulpito scomodo dal quale avanzare questo genere di richieste, se all'interno della stessa maggioranza si fa difficoltà a far sentire una voce sola nei giudizi sul Cremlino. E questo, più di ogni altra cosa, irrita Palazzo Chigi. «Ci possiamo scontrare sulle questioni interne, sul terzo mandato, sui decreti, ma non sulla linea di politica estera», è il senso del messaggio recapitato alla Lega dagli emissari di Fratelli d'Italia.

I senatori del Carroccio, dal canto loro, si comportano da "perfetti" parlamentari di maggioranza. Hanno avuto l'ordine, in mattinata, di non fare nulla che potesse dare adito a polemiche. Il segnale, quindi, doveva essere circoscritto esclusivamente alla sedia vuota del loro leader. Quando la premier interviene sulle elezioni russe, denunciando l'illegittimità del voto nei territori occupati in Ucraina, le truppe leghiste reagiscono con applausi scroscianti. Tengono alte le mani, ben visibili. Tajani li fissa, dai banchi del governo, senza distogliere mai lo sguardo. Soddisfazione amara.

Il capogruppo della Lega Massimiliano Romeo, braccio destro del leader, evita ogni domanda dei cronisti: «Siete ossessionati da Salvini. Non ho nulla da commentare», dice affrettando il passo. Eppure ce ne sarebbero di cose da dire. All'interno del partito si vive ancora l'imbarazzo dell'ennesima ambiguità comunicativa del segretario. Il vicepresidente del Senato, Gian Marco Centinaio, prova a rimettere tutto in ordine: «Matteo è stato mal interpretato», assicura mentre rientra in Aula. E cerca di correggere la linea, riportandola sui binari del governo: «Sappiamo tutti benissimo che in un regime come quello russo le elezioni sono una farsa», sottolinea. Ma in quale altro modo potevano mai essere interprete le frasi di Salvini? «Credo parlasse in una chiave interna, italiana, non russa - azzarda Centinaio -. Come a dire che il voto, qui, deve essere accettato, perché invece quando vinciamo noi, poi ci sentiamo sempre dire che hanno vinto gli ignoranti, i brutti, i cattivi». Ma tra i parlamentari leghisti, è vero, quasi tutti sanno che le elezioni russe sono una farsa. Condividono quindi, più o meno silenziosamente, una linea diversa da quella del leader. E anche questo, dicono da FdI, è un motivo di preoccupazione: «Se Salvini perde il controllo sui suoi parlamentari, per noi è comunque un problema serio. Non solo per la linea di politica estera della maggioranza, ma anche per i provvedimenti che dobbiamo mettere in cantiere nei prossimi mesi». —

© RIPRODUZIONE RISERVATA

Elezioni Il vicepremier e leader della Lega Matteo Salvini a proposito delle elezioni in Russia aveva detto "quando un popolo vota ha sempre ragione"

DS10239 DS10239

IL TACCUINO

Quel dialogo tra premier e presidente

MARCELLO SORGI

Non ne aveva mai parlato in questi termini. E soprattutto rivolta alla sinistra, che a suo giudizio spera sempre, sotto sotto, che il Capo dello Stato dia una mano all'opposizione. Senza capire, ma Mattarella ha avuto modo di precisarlo, che i rilievi del Presidente della Repubblica sono sempre istituzionali, legati ai dubbi, che possono manifestarsi, che il governo in alcuni casi agisca ai limiti della Costituzione. È una dialettica - adesso lo sappiamo - che anche Meloni considera fisiologica. Ed è per questo che ha voluto precisare come i suoi rapporti con il Quirinale siano buoni da tutti i punti di vista.

Ma il punto assai delicato che la premier ha voluto affrontare riguarda la riforma del premierato, l'elezione diretta del presidente del consiglio. Come tutte le riforme costituzionali, ha di fronte a sé un lungo iter parlamentare che prevede quattro votazioni, due alla Camera e due al Senato, sullo stesso testo. Al momento non se ne è svolta neanche una. E se le cose dovessero andare secondo le previsioni del governo, l'approvazione definitiva dovrebbe avvenire nella seconda parte della legislatura. Con l'incognita, data praticamente per certa, del referendum confermativo, se nelle votazioni non dovesse essere raggiunta la maggioranza qualificata dei due terzi delle Camere.

Meloni ha precisato due punti importanti: il primo è che in nessun modo la riforma può essere considerata contro Mattarella, anche se prevede che il potere di scioglimento delle Camere passi sostanzialmente dal Capo dello Stato al capo del governo eletto dal popolo. Il secondo è che prevede che l'entrata in vigore a pieno regime del nuovo assetto istituzionale avverrà nel 2028, quando sarà ormai verso la conclusione il mandato dell'attuale Presidente, che scadrà all'inizio del '29. Fatti due calcoli, Mattarella entrerà nel semestre bianco, cioè nel periodo in cui non potrà più sciogliere le Camere, a metà 2028, gli effetti della riforma non dovrebbero quasi toccarlo. Piuttosto, anche questo si ricava dalle sue affermazioni, la premier prevede che il referendum potrebbe svolgersi prima delle elezioni politiche del 2027: per consentirle di presentarsi come candidata a succedere a se stessa e tornare a Palazzo Chigi con la forza di un premier scelto dagli elettori. —

© RIPRODUZIONE RISERVATA

Il nuovo Papeete a rilascio lento ma Meloni cauta evita lo scontro

All'inaugurazione del nuovo quartier generale della "Stampa estera" a Roma

L'appello alla pace di Mattarella con criteri di "giustizia ed equità"

IL CASO

UGO MAGRI
ROMA

Sempre più spesso Sergio Mattarella pronuncia la parola «pace». Due volte nella stessa giornata di ieri. La prima inviando un caloroso messaggio a Papa Francesco per l'undicesimo compleanno del suo pontificato; la seconda inaugurando il nuovo quartier generale della Stampa estera a Roma. Non più tardi di venerdì il presidente aveva ricordato il bombardamento che 80 anni fa a Cassino fece migliaia di vittime civili, e pure quel discorso era suonato come un forte richiamo contro l'orrore delle guerre, tutte senza eccezioni. Ma gli appelli a far tacere le armi non dipendono certo dagli anniversari o dalle commemorazioni, a legarli c'è un filo, la pace appunto. Di qui il punto di domanda che qualche osservatore solleva: Mattarella è giunto alla convinzione che in Ucraina sia ormai tempo di voltare pagina, rinunciando a sostenere Kiev e, anzi, spingendo Vlodymyr Zelensky a negoziare con Mosca qualche forma di resa?

Al Quirinale la risposta è no, messa in questi termini non se ne parla nemmeno. La posizione rimane la stessa che il Capo dello Stato ribadisce da due anni a questa parte, in piena sintonia con i governi Draghi e Meloni. Dunque condanna senza «se» e senza «ma» dell'invasione russa; sostegno finanziario (e non solo) all'Ucraina fino a quando ciò risulterà necessario per riaffermare il diritto internazionale violato; necessità di favorire un confronto tra le parti belligeranti, spingendole negoziare per porre fine alla strage. E nessuna condiscendenza nei confronti di Mosca: prova ne sia che già due volte l'ambasciatore della Federazione Russa non ha ricevuto l'invito al Colle per la Festa della Repubblica, né il presidente ha mandato a Vladimir Putin le congratulazioni per il trionfo nelle elezioni-farsa. Un segnale inequivocabile.

Nel messaggio a Francesco, del resto, è detto chiaro: la fine del conflitto deve corrispondere «a criteri di giustizia e di autentica equità». Guai se fosse un premio alla prepotenza (lo stesso Vaticano ha ridimensionato le controversie sulla «bandiera bianca» evocata dal Papa giorni fa). Ma non c'è dubbio che l'accento di Mattarella cada, da qualche mese soprattutto, sulla ricerca di soluzioni, sulle possibili vie d'uscita. Davanti ai corrispondenti stranieri il presidente ha fatto pesare come, fino all'aggressione russa, l'Europa vivesse un'epoca di serenità che ci auguriamo «di riuscire a difendere, a preservare e a ripristinare appieno, eliminando, rimuovendo ed estinguendo venti e fuochi di guerra, dentro l'Europa e accanto all'Europa». Una speranza tra mille incognite. C'è lo stallo al fronte dove la controffensiva è abortita. C'è la stanchezza delle pubbliche opinioni, testimoniata da tutti i sondaggi. C'è la spada di Damocle delle elezioni americane, che se tornasse Donald Trump cambierebbero le carte in tavola. Dare voce alla pace non è pacifismo a senso unico: è prudenza, è realismo. —

© RIPRODUZIONE RISERVATA

Il saluto Il Presidente Sergio Mattarella alla "Stampa estera"

Meloni: "Mai truppe a Kiev Condanniamo le elezioni farsa nei territori ucraini occupati"

Lo sgarbo di Salvini

Ritaglio stampa ad uso esclusivo del destinatario, non riproducibile

L'intervento in Aula al Senato della premier in vista del vertice europeo che inizierà domani a Bruxelles
La presidente del Consiglio evita però lo scontro con il leader della Lega che si era espresso a favore di Mosca

Meloni: "Mai truppe a Kiev Condanniamo le elezioni farsa nei territori ucraini occupati"

L'insulto di Menia (FdI) a Macron: "Mostra i muscoli, ma si presenta femmineo"

LA GIORNATA

ROMA

Sostegno immutato all'Ucraina, ma nessun impegno diretto dei militari. Condanna per la morte di Navalny e critiche alle elezioni uin Russia, "una farsa", ma solo quelle nei territori occupati dalle truppe di Mosca. Per Giorgia Meloni le comunicazioni in vista del Consiglio europeo al via domani a Bruxelles non sono un passaggio formale. Le frasi di Matteo Salvini sulle elezioni sono il convitato di pietra, anche se l'interessato non si presenta a Palazzo Madama. La linea della politica estera, c'è anche Gaza ovviamente, è l'urgenza principale, specie all'indomani delle polemiche nate dalle posizioni della Lega. Al Senato l'atmosfera tarda ad accendersi e, come spesso capita in questo tipo di sedute, è la replica il momento in cui la premier alza i toni. Lo fa contro il Pd, accusato di partigianeria in politica estera ("ci ha offeso" dirà il capogruppo Francesco Boccia) e soprattutto rivolta al M5S, con un attacco violento contro Giuseppe Conte: "Ho sentito dirgli che Zelensky, se vuole la pace, deve mettersi gli abiti civili. Probabilmente il presidente Conte riteneva al tempo che a governare l'Italia ci sarebbe stata la sua pochette. La politica estera è una cosa più seria". Rispondendo a Filippo Sensi del Pd, Meloni rivendica la vicinanza con il premier ungherese Viktor Orban: "Bisogna parlare con tutti, anche con lui, per fare gli interessi dell'Italia".

La premier inaugura il suo discorso mettendo in chiaro la distanza con le ultime uscite dei partner europei: "L'Italia non è favorevole in alcun modo all'ipotesi, di un intervento diretto sul territorio ucraino di truppe di nazioni dell'Ue". Per la premier lo scenario immaginato dal presidente francese Emmanuel Macron è "foriera di un'escalation pericolosa da evitare invece ad ogni costo". Qualche ora più tardi dai banchi del partito della premier al presidente francese verranno riservate allusioni molto più sgradevoli: "La pace non si fa nemmeno – attacca il senatore di Fratelli d'Italia Roberto Menia – ipotizzando interventi militari per i pruriti muscolari di uno che si presenta piuttosto femmineo e mi capite di chi parlo". L'aula rumoreggia, dai banchi del Pd si alzano proteste e Menia, parlamentare di lungo corso della destra, replica: "Lo sapevo che qualche anima candida si sarebbe sconvolta". Per il dem Antonio Misiani "il lupo perde il pelo, indossa il doppiopetto ma non il vizio fascista di denigrare, offendere e insultare chi in Europa considera avversari". Meloni nella replica evita di commentare.

L'altro tema del giorno, anche per colpa di Salvini, sono le elezioni russe. Qui Meloni si esibisce in un equilibrismo, definole "una farsa", ma il giudizio è limitato ai territori ucraini occupati dai russi la cui sovranità non è riconosciuta dalla comunità internazionale. La posizione è in linea con quella espressa dai ministri degli Esteri dell'Unione europea, ma è anche utile per evitare di contraddire le frasi di Salvini del giorno prima, che, parlando dei russi, aveva detto "quando un popolo si esprime ha sempre ragione". Per la prima volta poi la presidente del Consiglio utilizza parole molto nette per condannare la morte del principale oppositore politico di Vladimir Putin: "Condanniamo le vicende che hanno portato al decesso in carcere di Aleksei Navalny, il cui sacrificio in nome della libertà non sarà dimenticato". È questo un altro tema che ha provocato una polemica con Salvini.

La premier, ribadendo il sostegno a Kiev nella ricerca di una "pace giusta", osserva che Mosca ha "sistematicamente violato gli accordi sottoscritti e il diritto internazionale" da anni e difende la scelta di sottoscrivere un patto "pluriennale di sicurezza" con l'Ucraina.

A Bruxelles sarà complicato trovare un posizione comune sulla crisi in Medio oriente, "noi – spiega la presidente del Consiglio – ribadiremo la nostra contrarietà a un'azione militare di terra da parte di Israele a Rafah, che potrebbe avere conseguenze ancora più catastrofiche sui civili ammassati in quell'area".

La presidenza italiana del G7 è occasione per un altro duello. Matteo Renzi accusa: «Meloni ha la consapevolezza della sua squadra a livello in-

ternazionale, non è un caso che ha cambiato lo sherpa del G7 a tre mesi dall'inizio, significa avere qualche problema». L'ex premier si riferisce all'avvicendamento tra diplomatici e torna a mettere nel mirino Elisabetta Belloni, che ha preso il posto di Luca Ferrari: "Ho fatto la guerra perché non divenisse presidente della Repubblica, perché penso che chi è a capo dei servizi deve fare il capo dei servizi, c'è qualcosa che non funziona nel sistema istituzionale di questo Paese".

È già ora di cena quando si passa alla votazione, il via libera alla risoluzione di maggioranza passa senza problemi mentre si votano per parti separate le altre cinque, dell'opposizione. Oggi c'è il secondo round, appuntamento alle 9.30 alla Camera. Meloni si troverà davanti Elly Schlein e Giuseppe Conte. Meloni si è portata avanti ieri con attacchi diretti. Non sarà un dibattito tra amici. — FRA. OLI.

© RIPRODUZIONE RISERVATA

L'invio di soldati
L'Italia non è favorevole in alcun modo all'ipotesi di un intervento diretto sul territorio ucraino di truppe di nazioni dell'Ue

Pericolo escalation
La proposta del presidente francese Macron è foriera di un'escalation pericolosa da evitare invece ad ogni costo

Aleksei Navalny
Condanniamo le vicende che hanno portato al decesso in carcere di Aleksei Navalny, il cui sacrificio in nome della libertà non sarà dimenticato

L'intervento
Giorgia Meloni in Aula al Senato

ROBERTO MONALDO / LAPRESSE

In Aula Alcuni momenti delle comunicazioni in vista del Consiglio europeo al via domani a Bruxelles della presidente del Consiglio Giorgia Meloni

Ritaglio stampa ad uso esclusivo del destinatario, non riproducibile

Fisco

DS10239 DS10239

Evitiamo i regali agli evasori

di **Carlo Cottarelli**

Da giorni assisto o partecipo a trasmissioni televisive in cui esponenti del governo (da ultima Meloni ieri ad *Agorà*) vantano il record nel recupero dell'evasione fiscale registrato dalla Agenzia delle Entrate nel 2023: 24,7 miliardi. Altri esponenti dei partiti di maggioranza hanno parlato del successo nel ridurre l'evasione conseguito dal governo.

● *a pagina 25*

Fisco

Evitare i regali agli evasori

I condoni fanno entrare un po' di soldi nell'immediato ma sono un premio a chi non ha pagato

di **Carlo Cottarelli**

Da giorni assisto o partecipo a trasmissioni televisive in cui esponenti del governo (da ultima Meloni ieri ad *Agorà*) vantano il record nel recupero dell'evasione fiscale registrato dalla Agenzia delle Entrate nel 2023: 24,7 miliardi. Altri esponenti dei partiti di maggioranza hanno in generale parlato del successo nel ridurre l'evasione conseguito da questo governo. Anche se un po' d'oro c'è effettivamente, non è tutto oro quello che luccica. Chiariamo la questione.

Prima di tutto occorre non confondere le tasse recuperate in un certo anno dalla Agenzia (i 24,7 miliardi sopra citati) con quanto viene inizialmente evaso, l'evasione vera e propria. Per quest'ultima, le stime si fermano al 2021 e quindi non si sa nulla del successo di questo governo nel combatterla. I dati fino al 2021, contenuti nell'ultima "Relazione sull'economia non osservata e sull'evasione" preparata da una Commissione di tecnici di nomina Mef, ci dicono che tra il 2017 e il 2021 l'evasione è scesa da 109 miliardi a 84 miliardi: un calo di 25 miliardi, mai visto in così poco tempo. Questo per effetto di misure come la fatturazione elettronica e un po' di altre cose più tecniche (*split payment*, *reverse charge*) introdotte nello scorso decennio dai governi di centro sinistra.

Certo, il 2021 era un anno ancora toccato dalle anomalie della crisi Covid, ma stime preliminari fatte dalla Commissione Europea suggeriscono che nel 2022 l'evasione, in particolare, dell'Iva sia rimasta bassa. Questo è quanto si sa sull'evasione e la sua riduzione non è certo attribuibile a questo governo.

Passiamo al recupero di quanto non pagato in passato. I 24,7 miliardi del 2023, con un aumento di 4,5 miliardi rispetto al 2022, quando al governo c'era Draghi, sono in effetti un record, ma un record che deve essere qualificato. Primo, quasi tutto l'aumento è dovuto alla rottamazione delle cartelle, cioè a una forma di condono in cui il dovuto viene recuperato ma con dilazioni di pagamento pluriennali e quindi con un rilevante sconto in termini reali per il contribuente, soprattutto grazie all'inflazione. E i condoni fanno sì entrare un po' di soldi nell'immediato, ma, essendo un premio a chi non ha pagato, incoraggiano la prosecuzione di comportamenti evasivi. Al netto dei condoni, il recupero (da attività ordinarie di controllo) è salito solo di 0,6 miliardi, da 19 miliardi nel 2022 a 19,6 miliardi nel 2023.

Secondo, il risultato del recupero ordinario ottenuto nel 2023 deve essere confrontato col passato tenendo conto dell'andamento del Pil, cresciuto per effetto dell'inflazione, che erode in termini reali quanto viene pagato dal contribuente (rendendo più facile la riscossione), sia della crescita reale: nel 2023 il rapporto tra recupero ordinario e Pil è stato dello 0,94%, un po' più basso del 2022 (0,97%) e in linea con quello del 2019. Occorre aggiungere che, comunque, un recupero elevato nel 2022-23 era previsto, dato che nel biennio precedente l'attività di recupero era stata ridotta moltissimo a causa del Covid.

Insomma, nessun record. Siamo su livelli simili, nell'attività di recupero ordinario, a quelli che abbiamo raggiunto dal 2016-17 ossia da quando a capo della

SEVENTY la Repubblica SEVENTY
Pnrr sotto accusa

Evitare i regali agli evasori

Ritaglio stampa ad uso esclusivo del destinatario, non riproducibile

riscossione è Ernesto Ruffini, scelto da Renzi. Casomai il vero merito del governo è quello di averlo riconfermato a capo dell'Agenzia delle Entrate, cosa non scontata. Infine, il (comunque) buon risultato nel recupero dell'evasione nel 2023 è stato raggiunto anche per effetto di misure previste dal Pnrr, ereditate quindi da questo governo, come notato dal sito *Pagella Politica*.

Smorziamo quindi gli entusiasmi e facciamo in modo che la nostra Agenzia delle Entrate possa lavorare al meglio.

In proposito, concludo ricordando il recente provvedimento che, nella sua versione preliminare, prevede la rimozione automatica dai ruoli dell'Agenzia delle cartelle esattoriali non riscosse dopo cinque anni. Per quelle di competenza dell'amministrazione centrale i soldi sarebbero persi. Per le altre, gli enti titolari potrebbero fare ulteriori tentativi, ma con maggiori difficoltà dopo l'uscita dell'Agenzia. Quindi, la rimozione automatica è accettabile solo se l'Agenzia sarà potenziata in termini di personale e di procedure per assicurare il recupero entro cinque anni.

Il governo non si è ancora mosso in proposito (a parte un contestatissimo provvedimento preso in legge di bilancio). Occorre che si muova presto in quella direzione per evitare che il tetto dei cinque anni diventi un regalo a chi le tasse non le ha volute pagare.

©RIPRODUZIONE RISERVATA

CARLO SANGALLI

«Nel 2024 territori da coinvolgere»

Enrico Netti —a pag. 2

Sangalli: «Nel 2024 coinvolgere i territori e più formazione»

Va livellato il campo da gioco. Stesso mercato, stesse regole fiscali o amministrative e va dato impulso all'innovazione

L'intervista Carlo Sangalli

Presidente di Confcommercio
Enrico Netti

Da una decina di anni Confcommercio, guidata da Carlo Sangalli, ha accresciuto l'impegno nel campo della rigenerazione urbana, anche varando il progetto Cities, come antidoto alla desertificazione commerciale.

Presidente Sangalli, quali sono gli interlocutori istituzionali del progetto Cities? Cosa chiede, auspica?
Il progetto Cities si è affermato come spazio di riflessione sulle politiche urbane, promuovendo un modello di sviluppo basato sulla prossimità e su una stretta collaborazione con il mondo accademico, istituzionale e le amministrazioni locali. Una delle questioni più rilevanti resta il contrasto alla desertificazione commerciale attraverso politiche urbane integrate e in questa direzione va anche la rinnovata collaborazione con l'Anci a conferma del nostro impegno per favorire uno sviluppo urbano sostenibile.

Quali sono le prossime tappe del progetto Cities?
Nel 2024 ci aspetta un anno di lavoro intenso. È prevista un'azione di coinvolgimento dei territori che si pone il duplice obiettivo di consolidare e diffondere i risultati raggiunti nel 2023 e di esplorare nuovi temi di interesse. Penso, per esempio, ai distretti delle economie locali, alla logistica dell'ultimo miglio, alla rigenerazione degli immobili in disuso, al rilancio delle strade in declino. In questa direzione prevediamo un percorso di rafforzamento delle competenze del Sistema confederale attraverso molteplici attività di formazione. Ma soprattutto, quello che veramente segna la differenza e rappresenta il risultato più ambizioso di Cities è la formazione all'interno della nostra organizzazione di una vera e propria "comunità di pratica" sulle economie di prossimità.

Cosa manca per fare ripartire la voglia di aprire una attività commerciale nelle aree urbane e soprattutto nei piccoli centri?
Solo nel commercio al dettaglio aprono ogni anno quasi ventimila imprese. Dunque la vocazione imprenditoriale non si è attenuata anche se i livelli di difficoltà sono sempre più alti. In primis i cambiamenti veloci del mercato e delle nuove tecnologie. E quelli del territorio con il declino demografico e la desertificazione urbana. Reagire è necessario e possibile: va livellato il campo da gioco – ovvero stesso mercato, stesse regole fiscali o amministrative che siano – e va dato impulso all'innovazione "sartoriale" dei servizi di prossimità. Questo richiede politiche pubbliche e politiche urbane che riconoscano compiutamente le esternalità positive del commercio di prossimità.

Nodo sicurezza. Va bene "aprire" le piazze ma clienti e commercianti si devono sentire sicuri.
Quello della sicurezza è un tema che ci sta particolarmente a cuore. Vie con negozi chiusi e insegne spente alimentano il degrado e il senso di insicurezza. I commercianti sicuri rendono la città sicura. La soluzione passa da una cooperazione tra commercio, forze di polizia, magistratura e istituzioni locali e centrali. Quando si dice che un centro storico si "desertifica" non possiamo e non dobbiamo pensare solo ai numeri, poiché gli esercizi commerciali non sono di fatto tutti uguali. In altre parole, non è uguale se chiude un locale storico e apre al suo posto una qualche attività anonima.

Il progetto Cities, quindi, va in questa direzione?
Abbiamo sempre sostenuto che ogni insegna che si spegne è un pezzo di città che muore. Vorremmo rovesciare questa frase: ogni luce, ogni insegna che si accende è un pezzo di città che vive. E l'antidoto che proponiamo, anche con Cities, è puntare sul modello italiano di pluralismo distributivo nella convinzione che rigenerazione sia proprio questo: dare "nuova vita" alle "nuove città". Migliorare la qualità della vita nelle città e nei territori: è questo il nostro obiettivo. Rispetto al quale, commercio e servizi, turismo e cultura, trasporti e professioni svolgono un ruolo strategico.

© RIPRODUZIONE RISERVATA

Negozi, patto contro le chiusure

Negozi in città, patto tra pubblico e privato contro le chiusure Perse 135mila attività

ALESSIO BUTTI

INTELLIGENZA ARTIFICIALE, I POTERI A DUE AGENZIE

di **Carmine Fotina**
—*a pagina 6*

L'intervista. Alessio Butti (sottosegretario all'Innovazione). «Parere Antitrust su PagoPa all'esame del Mef, ma c'è una logica di sinergie Poste-Poligrafico It Wallet? Servizi critici, come la patente, solo con carta d'identità elettronica»

«Alle Agenzie di digitale e cybersecurity i poteri sull'intelligenza artificiale»

VIGILANZA E SANZIONI
Non abbiamo scelto un'Authority indipendente perché non avrebbe la competenza tecnica necessaria

LE AZIENDE DI STATO
Utilizzeremo anche i dati delle partecipate per alimentare le soluzioni italiane di intelligenza artificiale

BANDA ULTRALARGA
La Ue ci ha negato l'uso di 1,2 miliardi per la Strategia ma cerchiamo risorse alternative con i fondi strutturali

L'IDENTITÀ DIGITALE
Spid avanti fino al 2026 ma solo per l'accesso al portafoglio digitale con i servizi dei privati

Carmine Fotina

L'intelligenza artificiale italiana avrà un controllo misto, ripartito tra Agenzia per il digitale e Agenzia per la cybersicurezza nazionale. Per i servizi più critici, come la patente, il portafoglio digitale sarà accessibile con la carta d'identità elettronica e non con Spid. La Strategia per la banda ultralarga, congelata da mesi, andrà avanti con nuove risorse. E Sulla cessione di PagoPa, per ora nessun passo indietro. Alessio, Butti, sottosegretario alla presidenza del Consiglio con delega all'Innovazione, spiega in quest'intervista linea e progetti del governo sui principali dossier della digitalizzazione.

L'Ai Act europeo chiede agli Stati membri di individuare un'autorità responsabile per la vigilanza. È stata fatta una scelta in vista del disegno di legge che avete preannunciato?
La scelta è di affidare ad Agenzia per l'Italia digitale e Agenzia per la cybersicurezza nazionale i compiti di vigilanza e controllo sull'intelligenza artificiale: rispecchia una visione strategica incentrata sull'efficacia e l'efficienza nella governance dell'Ia. Queste agenzie, con il loro focus specifico sul digitale e sulla cybersicurezza, offrono competenze tecniche e operazionali complementari e altamente specializzate, essenziali per affrontare le sfide poste dall'Ia in ambito di cittadinanza, industria, sicurezza, protezione dei dati e su tutto la difesa e l'interesse nazionale.

Entrambe le Agenzie però dipendono da Palazzo Chigi. Non sarebbe stato più opportuno affidarsi a un'Authority indipendente?
Un'Authority indipendente potrebbe mancare della competenza tecnica specifica e dell'integrazione con il sistema digitale nazionale che Agid e Acn già possiedono ed esercitano. Ambedue gli organismi, grazie alla loro esperienza e all'integrazione di cui godono nel contesto nazionale, offrono un controllo coordinato e a tutto tondo sull'Ia, con un bilanciamento ottimale tra innovazione e tutela dei diritti.

Il gruppo di esperti da lei nominato ha completato la Strategia 2024-2026 per l'intelligenza artificiale. Sarà al centro del Ddl?
Il disegno di legge sull'Ia, che potrebbe arrivare in consiglio dei ministri la prossima settimana, si colloca nel contesti della Strategia e riflette l'ambizioso impegno dell'Italia, con l'intento di porre il Paese in una posizione avanzata nel confronto internazionale sul tema. Vogliamo adottare la Strategia e far crescere le applicazioni indirizzate alle Pa ed alle imprese ma, come emerso al G7 di Trento, guardando ad una crescita responsabile, con al centro l'uomo e con un approccio etico che non trascuri nessuno dei gruppi sociali sottorappresentati. Con questa iniziativa legislativa puntiamo a creare e sostenere un percorso innovativo per imprese,

Ritaglio stampa ad uso esclusivo del destinatario, non riproducibile

università e centri di ricerca, per le Pubbliche amministrazioni, guardando alla crescita, ma fissando meccanismi di controllo che assicurino uno sviluppo sicuro e vantaggioso dell'Ia.

In un recente convegno ha parlato dell'importanza di coinvolgere le partecipate di Stato sull'Ia. Con quale ruolo?
Le partecipate di Stato rappresentano un ponte tra l'innovazione tecnologica e l'interesse nazionale e il loro coinvolgimento è fondamentale per diversi motivi. In primo luogo, trattandosi di grandi aziende, possono agire come catalizzatori per pilotare e implementare soluzioni innovative di Ia che possono poi essere estese a livello nazionale. In secondo luogo, avendo accesso diretto a vasti set di dati, le partecipate di Stato sono in una posizione privilegiata per alimentare sistemi di Ia con informazioni preziose, promuovendo così lo sviluppo di soluzioni su misura per il cittadino e per il cliente.

Quali partecipate hanno le caratteristiche più adatte? Si è parlato di Poste ed Enel...
All'evento che abbiamo organizzato lo scorso 12 marzo abbiamo coinvolto gli a.d. di un gran numero di partecipate. Molti di essi hanno sottolineato infatti i grandi vantaggi che l'Ia sta già portando alla gestione ottimizzata delle risorse – da quelle idriche a quelle energetiche - alla manutenzione predittiva e anche al miglioramento dell'efficienza e della sicurezza dei servizi.

Veniamo al portafoglio digitale "It-Wallet". Può spiegarci se e come carta d'identità elettronica (Cie) e Spid continueranno a convivere?
Da tempo abbiamo intrapreso una strada di razionalizzazione dell'identità digitale in Italia. La nascita di It Wallet perfezionerà tale processo di razionalizzazione. Vorrei ricordare che il governo Meloni è il primo esecutivo ad avere richiesto ai gestori Spid un aumento delle prestazioni, in cambio di un finanziamento pubblico di 40 milioni di euro. Al momento del lancio di It Wallet, sarà possibile accedere al nuovo servizio con entrambi gli strumenti e attivare in tal modo la propria identità digitale nel nuovo portafoglio. Alcuni servizi ritenuti più critici, come la patente e gli altri del Wallet pubblico, per i quali sarà necessario garantire un livello di sicurezza maggiore, saranno tuttavia accessibili solo con la Cie, avendo l'Italia iniziato un percorso di sviluppo in linea con il Regolamento Europeo e Idas2 (al quale approderemo entro due anni), che richiede wallet nazionali al più alto livello di sicurezza. Fino al 2026 Spid resterà attivo per accedere al Wallet con i servizi dei privati.

Sulla cessione senza gara di PagoPa a Poligrafico e Poste è già arrivata una bocciatura dell'Antitrust. Qual è la logica? Era indispensabile?
Al momento, l'Antitrust ha sottolineato le problematiche relative a questo passaggio. Le sue osservazioni sono ora al vaglio del Mef, che fornirà le risposte necessarie. La logica dietro questa scelta strategica si inserisce in un quadro più ampio di riforme volte a potenziare l'efficienza e l'accessibilità dei servizi di pagamento digitale per i cittadini e le imprese italiane, cercando di sfruttare al meglio le sinergie tra le competenze tecniche e l'ampia rete territoriale di Poligrafico e Poste Italiane.

Lo scorso agosto in consiglio dei ministri ha illustrato una Strategia per la banda ultralarga da 2,8 miliardi, ma se ne sono perse le tracce. A che punto siete?
Qui è necessario specificare che la nostra Strategia per la Banda ultralarga aveva ricevuto il plauso di Dg Connect Ue, ma poi, inspiegabilmente, la Commissione ha fatto mancare l'approvazione su 1,2 miliardi derivanti dai risparmi delle gare Pnrr. Ad ogni modo, il governo sta attivamente lavorando per trovare soluzioni alternative per garantire il finanziamento necessario a portare avanti il progetto. In questo contesto, stiamo valutando l'opportunità di integrare i finanziamenti attraverso altre linee disponibili, tra cui i tradizionali fondi strutturali europei.

© RIPRODUZIONE RISERVATA

Innovazione. Il sottosegretario Alessio Butti

IMAGOECONOMICA

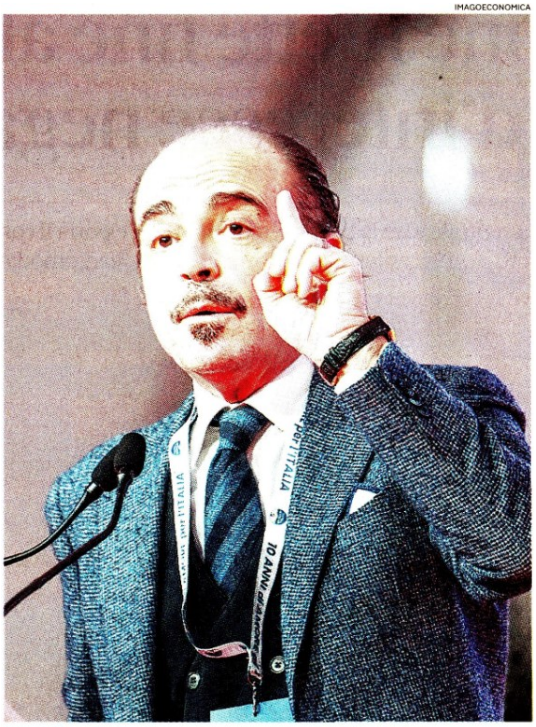

Innovazione digitale. Il sottosegretario a Palazzo Chigi Alessio Butti

ANTONIO DECARO

«Incentivi mirati alle realtà locali»

Vera Viola —a pag. 3

Decaro: «Incentivi a chi valorizza identità e produzioni locali»

L'intervista

Antonio Decaro

Presidente Anci

Lo spopolamento non è un problema dei sindaci o dell'Anci, ma è una grande urgenza del Paese

Vera Viola

Parliamo di desertificazione commerciale: una emergenza delle città italiane, condivide l'allarme lanciato da Confcommercio?

«Certamente lo condivido, del resto parliamo di un fenomeno che dura da tempo, precede gli anni duri del Covid ed è stato pesantemente aggravato dalla pandemia, e adesso tutti noi sindaci lo abbiamo sotto gli occhi: serrande abbassate, negozi sfitti, l'abbandono di angoli o di interi pezzi di strada». È Antonio Decaro che parla, sindaco di Bari dal 2014 e presidente dell'Anci dall'ottobre 2016. «Anci, con Confcommercio sta monitorando il fenomeno in città di grande e media dimensione, per mettere in campo iniziative di contrasto».

Quale la causa delle chiusure? La concorrenza delle grandi superfici, la stagnazione dei consumi?

Come sempre quando si parla di grandi tendenze, c'è una concorrenza di fattori diversi, e fra questi la difficoltà economiche delle famiglie è ovviamente ciò che ci angoscia di più. Pensate che secondo i dati di Svimez solo nel 2022 l'inflazione ha eroso 2,9 punti del reddito disponibile delle famiglie meridionali. Poi cambia la tipologia del commercio, dobbiamo sapere che il fenomeno della desertificazione commerciale è frutto anche dell'affermarsi di nuovi stili di vita e di consumo, nuove modalità e canali di vendita, l'online soprattutto.

Cosa propone l'Anci per combattere il fenomeno? Avete sperimentazioni interessanti?

Noi come ANCI siamo impegnati a fondo su questo terreno, perché siamo convinti che non sia solo un problema dei commercianti o di singoli imprenditori. È un vero e proprio tema sociale, che si accompagna all'invecchiamento della popolazione, al calo dei residenti stabili e alla crescita in parallelo dei cosiddetti "city users", cioè coloro che "usano" la città e i suoi servizi senza però abitarci, pendolari o turisti. g In molte città, come nella mia, a Bari, ci sono forme di sostegno e incentivi all'apertura di esercizi commerciali dove siano valorizzati l'identità del territorio e le sue produzioni. Ma, più in generale, la leva da muovere è quella della rigenerazione urbana, sulla quale abbiamo trovato l'adesione e la collaborazione di Confcommercio: dobbiamo avere una visione nuova del terziario urbano, e intervenire per contrastare il degrado dei quartieri che fa seguito alla desertificazione commerciale. Gli spazi privati che non sono più adibiti al commercio non possono essere lasciati alla rovina ma vanno resi nuovamente funzionali e utilizzabili per altre fruizioni da parte dei cittadini, innescando un circolo virtuoso che crea occasioni e vantaggi anche al settore del commercio.

Desertificazione commerciale fa il paio con spopolamento.

Mentre parlo con lei mi sto occupando proprio di questo. Oggi l'Anci ha riunito tanti amministratori abruzzesi, della Basilicata, del Molise, della Puglia. Lo spopolamento è un'emergenza nazionale. Parliamo di circa duemila Comuni, sugli ottomila totali, che perdono residenti con percentuali che vanno da un minimo del 20% fino a oltre l'80%. Ciò significa progressivo abbandono del territorio e della sua manutenzione, di servizi, invecchiamento della popolazione. I giovani potrebbero rimanere, spesso vorrebbero, ma se ne vanno. Per cominciare, basterebbe un impegno serio per la digitalizzazione anche nelle aree interne del Paese, con cui noi possiamo puntare a rovesciare questo destino negativo nel suo esatto contrario. L'Anci ha elaborato da tempo una vera e propria "Agenda del Controesodo", abbiamo un progetto che si chiama "PICCOLI" che serve ad affiancare e sostenere le amministrazioni più fragili.

E il governo?

In generale la politica nazionale non capisce che questo dello spopolamento non è un problema dei sindaci di quei Comuni, o dell'Anci, ma è un grande e urgente problema del Paese.

© RIPRODUZIONE RISERVATA

Negozi, patto contro le chiusure

L'Italia spopolata

Da Confcommercio e dai comuni accordo per fermare l'abbandono

Con la desertificazione commerciale persi in 10 anni 135mila esercizi

La desertificazione commerciale ha portato tra il 2012 e il 2023 a 135mila cessazioni di attività tra negozi e commercio ambulante. Per dare una risposta a questa emergenza Confcommercio e Anci scendono in campo con il progetto Cities. Un articolato piano di contrasto in tre punti con iniziative politiche e di collaborazione ma anche azioni di partenariato pubblico-privato tra sistema Confcommercio e amministrazioni locali.

Dezza, Netti, Viola —*a pag. 2-3*

Negozi in città, patto tra pubblico e privato contro le chiusure Perse 135mila attività

Il piano. Confcommercio e Anci in campo con il progetto Cities per ridare vita a spazi che rischiano l'abbandono. Tra il 2012 e il 2023 spariti in Italia oltre 111mila negozi al dettaglio e 24mila attività di commercio ambulante

Il piano anti desertificazione ha tre direttrici: regolazione, alleanze locali e leve economiche

È il primo bilancio del progetto Cities varato da Confcommercio per contrastare la desertificazione commerciale che tra il 2012 e il 2023 ha portato a 135mila cessazioni di attività tra negozi al dettaglio e commercio ambulante. Una emergenza sociale a cui Cities risponde con un articolato piano di contrasto in tre punti con iniziative politiche e di collaborazione ma anche azioni di partenariato pubblico-privato tra il sistema Confcommercio e amministrazioni locali in seguito al protocollo d'intesa siglato con l'Anci. Un lavoro con al centro i regolamenti e i piani urbanistici per arrivare al riconoscimento delle economie di prossimità, come i negozi al dettaglio, di servizio di interesse pubblico. Più impegno per la valorizzazione dello spazio pubblico, quello con le vetrine e i dehors, dei negozi storici e per la rigenerazione delle aree commerciali urbane e dei mercati.

Qui si innesta il partenariato pubblico-privato tra l'associazione e i comuni. Più in generale c'è l'apertura a tutte le forme di cooperazione tra istituzioni, imprese e cittadini, dagli accordi di collaborazione ai distretti del commercio per finire con i progetti di pianificazione, progettazione e gestione degli spazi pubblici che possono rivitalizzare i quartieri. Si vede inoltre aggiungere il necessario sostegno alle nuove attività e a quelle esistenti con misure ad hoc come sgravi, contributi e finanziamenti. Il tutto che si amalgama con l'omnicanalità.

Un ruolo chiave lo hanno i distretti del commercio. «Molte regioni hanno legiferato sui distretti - ricorda Paolo Testa, responsabile Settore urbanistica e rigenerazione urbana di Confcommercio -. A Bari, per esempio, i negozianti insieme al Comune organizzano azioni di promozione ed eventi per qualificare il mix dell'offerta». A supporto dei progetti di Confcommercio è stata creata OpenCities, piattaforma digitale dedicata alle città e alle economie urbane, con l'obiettivo di favorire lo scambio e l'apprendimento collettivo configurandosi come spazio virtuale per condividere idee, saperi, progetti, strategie.

Nell'ambito del progetto Cities sono state messe in campo delle sperimentazioni su temi specifici. Si va,

per esempio, dal progetto «Spazio pubblico innovativo» di Confcommercio Milano Lodi Monza Brianza alla riattivazione di spazi sfitti per renderli nuovi attrattori degli assi commerciali e rivitalizzare la zona della territoriale di Parma mentre quella di Firenze e Arezzo con il cantiere «Turismo, identità ed equilibrio» affronta in modo interdisciplinare la movida mentre a Palermo si punta sulla disciplina del commercio in centro storico per contenere gli impatti dei flussi turistici.

Il campo di lavoro è il territorio, il quartiere e Confcommercio insieme all'Istituto Tagliacarne ha elaborato il «Service index» che misura l'accessibilità ai servizi di prossimità per quantificare quali sono raggiungibili nel raggio di 15 minuti a piedi dalla residenza dei cittadini. In questa progettualità si deve anche considerare che le città rischiano di andare incontro a squilibri tra generazioni insostenibili ma la qualità dei servizi e l'offerta culturale e commerciale sono considerati forti fattori di contrasto a questi fenomeni. Città che affrontano flussi importanti di turisti che impattano sulla vivibilità urbana, l'offerta commerciale e la stessa attrattività turistica.

Nel corso dell'anno si rafforzerà il rapporto di reciproca collaborazione con gli amministratori locali per lanciare altre azioni condivise e lavorare ad una nuova visione delle città italiane e del loro futuro da perseguire attraverso uno sviluppo integrato capace di renderle più competitive, più sicure e più vivibili per residenti e turisti.

—E.N.

© RIPRODUZIONE RISERVATA

L'INCHIESTA

IL SOLE 24 ORE, 17 MARZO 2024, P. 04
Sul Sole 24 Ore del 17 marzo l'inchiesta sull'Italia spopolata: più anziani, meno abitanti

DS10239

1 LA REGOLAZIONE
Tramite piani e regolamenti urbanistici si possono implementare misure per il riconoscimento delle economie di prossimità come servizio di interesse pubblico

2 LE ALLEANZE LOCALI
Il partenariato pubblico-privato tra Confcommercio e Comuni tramite le diverse forme di distrettualità. Più in generale la cooperazione tra istituzioni, imprese e cittadini

3 LE LEVE ECONOMICHE
Le leve economiche locali con cui sostenere le imprese del terziario, come sgravi, contributi e finanziamenti che possano agevolare l'avvio di nuove attività

I numeri della crisi del commercio

111mila
SOFFRE IL DETTAGLIO
Un negozio su cinque ha chiuso

Tra il 2012 e il 2023 hanno cessato l'attività oltre 111mila dettaglianti. Alla fine del 2023 erano aperti quasi 440mila negozi contro gli oltre 551mila del 2012. In controtendenza solo bar, ristoranti e alberghi che nel periodo segnano un +3,1%. Negli anni del Covid e nel post Covid (2019-2023) anche per effetto del caro energia hanno chiuso oltre 31mila negozi.

-25,6%
AMBULANTI
È crisi profonda, perse 24mila licenze

È in forte riduzione il numero dei banchi dei mercati ambulanti. In 11 anni lo stock delle licenze è passato dalle quasi 94mila del 2012 alle oltre 69mila del 2023. Pandemia e crisi dei consumi hanno accentuato il fenomeno e tra il 2019 e il 2023 ai comuni sono state restituite più di 16mila licenze. Il settore vive una fase di profonda ristrutturazione.

-24%
CENTRI STORICI
Emergenza nel Centro-Nord

La crisi del commercio è maggiore nei 120 comuni medio-grandi d'Italia. Qui si assiste a una sostituzione, il trend è superiore alla media, con le attività legate all'ospitalità e la ristorazione. È l'effetto nel tempo della trasformazione dei centri storici delle città che tendono a caratterizzarsi come polo attrattivo per il turismo, la cultura, la convivialità.

4,7 milioni
L'OCCUPAZIONE
Cresce il numero di addetti stranieri

Il settore commercio, inclusa la ristorazione e gli hotel, vede un aumento (+32,1%) degli occupati stranieri mentre il numero degli italiani segna un +0,7%. Nel complesso la quota di occupati stranieri supera il 10%. Circa la metà della nuova occupazione straniera è creata da questi settori: 120mila addetti su 242mila dal 2012 al 2023.

10,9%
DENSITÀ COMMERCIALE
Nei comuni medio-grandi cala del 15,3%

Nei 120 comuni medio-grandi la densità commerciale, il rapporto tra le unità locali del commercio al dettaglio e la popolazione, vede una riduzione del 17% delle unità locali con un calo del 2% dei residenti. La densità commerciale è al 10,9%. È il rischio di desertificazione che può portare ad una riduzione dei livelli di servizio e a un aumento del disagio sociale.

-30%
PICCO DI RIDUZIONE
Criticità al Nord-Est per il calo dei negozi

In diversi comuni del Nord-Est si registra una forte flessione, tra il -18 e il -30%, nel numero dei negozi senza un parallelo sviluppo dei servizi turistici. Sono i comuni a maggiore rischio di desertificazione. È qui che si deve migliorare l'efficienza e la produttività nel commercio di prossimità, anche attraverso l'innovazione e una ridefinizione dell'offerta.

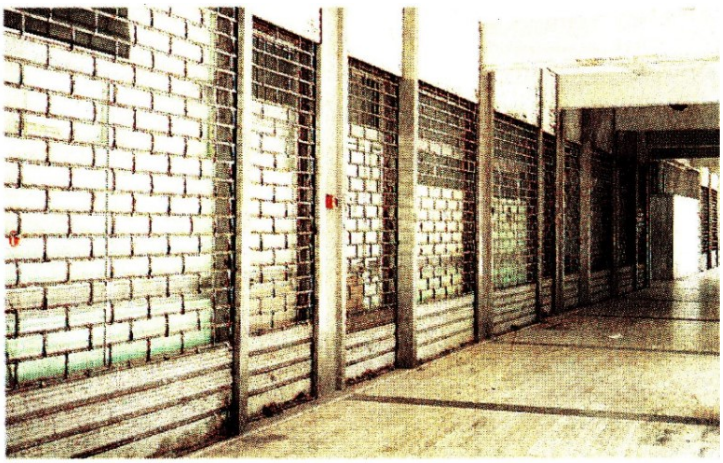

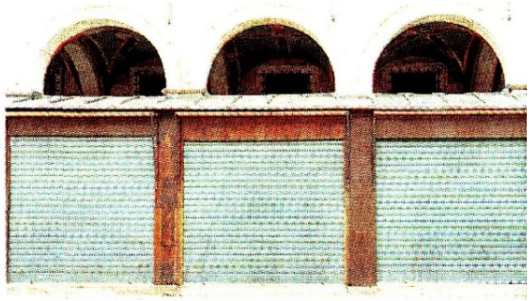

Serrande abbassate. I centri si svuotano: tra il 2012 e il 2023 spariti 111 mila negozi e 24 mila ambulanti. Ora il nuovo piano Confcommercio-Anci per frenare la desertificazione

I probiviri duri con i sostenitori del candidato escluso: "Minacciate la reputazione e l'autorevolezza dell'associazione"

Confindustria chiude la porta a Gozzi "Gravi danni dalle pressioni dei suoi"

Domani il confronto sui programmi in consiglio generale tra Garrone e Orsini

IL CASO

GILDA FERRARI

Antonio Gozzi resta escluso dalla corsa per la presidenza di Confindustria. A sfidarsi in consiglio generale il 4 aprile saranno il genovese Edoardo Garrone, presidente del gruppo Erg e del Sole 24 Ore, e l'emiliano Emanuele Orsini, ad di Sistem Costruzioni e Tino Prosciutti.

Con una lettera dai toni che qualche destinatario ha definito «quasi offensivi», i probiviri hanno risposto alle territoriali e alle categorie che avevano singolarmente scritto alla commissione dei saggi per chiedere la riammissione del loro candidato. Il collegio ha risposto alle singole lettere, muovendo dure critiche e accusando i sostenitori del presidente di Federacciai di mettere l'associazione in cattiva luce.

La risposta dei probiviri sottolinea il rischio di danni enormi alla reputazione e alla autorevolezza di viale dell'Astronomia, anche per l'eco avuta sulla stampa, che rappresenta un'associazione degli industriali lacerata dalle divisioni e in crisi. Nel merito, i probiviri scrivono che le richieste di riammissione di Gozzi sono state inviate prima di conoscere le valutazioni della commissione dei saggi, che si pronuncerà domani in consiglio generale, e dimostrerebbero poca comprensione su come si è posizionato il consenso. I probiviri parlano di violazione delle regole, di comportamenti in contraddizione con lo spirito associativo, di pressioni e condizionamenti indebiti, e chiedono il rispetto delle regole. Parole che, per durezza e contenuto, hanno sorpreso chi si è limitato a chiedere che il proprio candidato di riferimento potesse essere ammesso al voto in nome del principio di rappresentatività. Qualcuno si domanda se i toni usati dai probiviri giovino alla reputazione dell'associazione.

C'è chi sostiene che Gozzi farà ricorso, ma gli imprenditori che meglio lo conoscono dubitano che il presidente di Federacciai prenderà una tale decisione a cuor leggero, considerando il ruolo e le ragioni che lo avevano portato a mettersi a disposizione.

Il successore di Carlo Bonomi sarà quindi scelto tra Garrone e Orsini, in un clima svilito dalle polemiche. La prossima tappa sarà il confronto diretto sui programmi, in consiglio generale domani. In quella sede i saggi presenteranno la loro relazione finale sulle consultazioni svolte e illustreranno le ragioni dell'esclusione di Gozzi.

Domandarsi dove confluiranno i voti di Gozzi è un «esercizio inutile», secondo chi conosce bene l'imprenditore dell'acciaio. «Troppo indipendente e disinteressato alle poltrone», dicono i suoi. A capo di un gruppo che fattura 40 miliardi, due volte leader di Federacciai e giù docente universitario, il patron dell'Entella si era messo a disposizione su richiesta di industriali manifatturieri, supportato dal past president Antonio D'Amato, prima che scendesse in campo Garrone supportato dalla past president Emma Marcegaglia. —

© RIPRODUZIONE RISERVATA

I TRE IN PISTA PER IL POST-BONOMI

DS10239 DS10239

Emanuele Orsini
È uno dei vicepresidenti in carica ed è l'ex numero uno di Federlegno

Edoardo Garrone
Presidente della Erg e del Sole 24 Ore, è stato ammesso per primo al voto finale

Antonio Gozzi
Presidente di Federacciai e di Duferco è stato escluso dalla corsa elettorale per Confindustria

Ritaglio stampa ad uso esclusivo del destinatario, non riproducibile

10239

ANALISI & COMMENTI

DS10239 DS10239

Il corsivo del giorno

IL MERCATO INTERNAZIONALE DELLE FALSE LAUREE

di **Gianna Fregonara** e **Orsola Riva**

Consiglieresti a vostro figlio di iscriversi a medicina o fisioterapia in un'università bosniaca con sede distaccata a Palermo presso un sedicente Dipartimento di studi europei Jean Monnet, che tiene le sue lezioni esclusivamente online? E voi studenti chiedereste ai vostri genitori dai 6.500 ai 26.000 euro l'anno, per di più in franchi svizzeri, per pagare questo servizio? Sì, è vero, lo pseudo ateneo godeva di accordi e aderenze con aziende sanitarie, ospedali e cliniche presso cui faceva svolgere i tirocini. Ma vien da chiedere anche al presidente dell'ordine dei medici di Palermo se, prima di accettare la docenza, non abbia fatto almeno un rapido giro sulla Rete. Insomma, qualche dubbio a qualcuno poteva venire. La vicenda dell'ateneo fantasma di Palermo, gemellato con l'università di Gorazde, e del suo patron Salvatore Messina, ormai ricercato in Bosnia, sconcerta e sconsola, per la quantità di attori a vario titolo coinvolti nella maxitruffa. Ai danni di un migliaio di studenti che in questo modo pensavano di coronare il sogno vietato a tanti loro coetanei bocciati al test d'ingresso. Quando i primi cento laureati hanno tentato di iscriversi all'ordine e hanno scoperto che il titolo era carta straccia, alcune madri si sono fatte avanti denunciando alla stampa locale. Da lì la diffida del ministero dell'Università per pubblicità ingannevole, poi l'indagine per truffa, infine i mandati d'arresto. Lo scandalo si è allargato ad altri sei istituti sospetti sui quali il ministero ha chiesto alla Procura di indagare. Forse finalmente si farà un po' di pulizia nel melmoso mondo dei diplomifici. Peccato solo non essere intervenuti per tempo. La prima diffida risale al 2018, nel frattempo decine di studenti sono riusciti a farsi riconoscere gli esami farlocchi e ad iscriversi al secondo anno di un ateneo italiano.

© RIPRODUZIONE RISERVATA

Eventi

Orizzonti

L'appuntamento Cure personalizzate, meno radiazioni e meno liste d'attesa nella diagnostica per immagini: è la protagonista del «World Health Forum Veneto» a Padova (al di là dei problemi etici)

INTELLIGENZA AMICA

MEDICINA, L'AI PROMETTE DI «CONFORTARE» IL PAZIENTE

Il progetto
Brainteaser svilupperà modelli di supporto a chi soffre di sla e di sclerosi multipla

di **Anna Fregonara**

Nel 1665, durante un periodo di rapidi progressi scientifici, Robert Hooke, fisico e biologo inglese, descrisse l'avvento di nuovi strumenti come il microscopio e il telescopio «l'aggiunta di organi artificiali a quelli naturali» perché consentì ai ricercatori di esplorare regni prima inaccessibili. Per i moderni successori di Hooke, l'intelligenza artificiale (AI dall'inglese) applicata agli strumenti scientifici esistenti è destinata a realizzare cambiamenti altrettanto rivoluzionari. Ed è proprio il confronto sulle nuove tecnologie e il futuro della sanità, a partire dall'AI e dai big data fino alla connessione tra medicina ed esplorazione spaziale, il cuore del World Health Forum Veneto, in programma da oggi al 23 marzo a Padova con esperti da tutto il mondo.

«Una delle discipline mediche per cui l'AI è già realtà è quella della diagnostica per immagini. Nel giro di qualche anno ci potrebbero essere due grossi cambiamenti per il paziente: la minor esposizione a radiazioni ionizzanti che certe tecniche richiedono e il taglio dei tempi di attesa», spiega Mattia Veronese, professore associato di Bioingegneria all'Università di Padova e ricercatore onorario al King's College di Londra. «Radiografie, Tac o medicina nucleare espongono il soggetto a radioattività che, seppur controllata, è bene limitare. L'AI oggi migliora la qualità delle immagini e questo potrà consentire di abbassare la dose di radiazione necessaria, dando la possibilità anche ai soggetti più vulnerabili di accedere a questi esami con maggior sicurezza. Inoltre, dai test in corso a livello di ricerca, le acquisizioni delle immagini non avverranno più in 15 minuti, ma in uno, portando alla lunga a una riduzione delle liste d'attesa».

C'è chi teme che la figura del medico sparirà. «L'AI aiuterà lo specialista a velocizzare tutte quelle operazioni preliminari e ripetitive, come l'elaborazione delle immagini o la refertazione. Gli potrà anche offrire, in modo automatico e in tempi brevi, una prima opinione sul dato raccolto che il medico valuterà, ma sarà l'intelligenza umana, e non quella artificiale, a formulare la diagnosi finale. Insomma, il medico avrà un aiuto in più». D'altra parte l'AI può analizzare enormi quantità di immagini, risultati di studi clinici, storie di pazienti in pochi secondi consentendo di rilevare collegamenti che potrebbero sfuggire perché difficili da vedere con i sistemi di analisi classici. «Per essere approvati in ambito clinico, i suoi algoritmi devono aver superato studi appositi e avere il vaglio delle agenzie mediche preposte, come accade per validare un nuovo farmaco», sottolinea Veronese. «L'AI troverà spazio in tutti i settori della sanità in tempi più o meno brevi e si prevede che possa contribuire a realizzare le promesse della medicina di precisione sotto tre punti di vista: prevenzione delle patologie, diagnosi e cura personalizzate».

L'AI offre un'opportunità che va colta per i suoi potenziali benefici affrontando i problemi etici che porta il suo utilizzo in medicina come le sfide legate alla tutela della privacy. È importante regolamentare questi aspetti perché l'AI è come una macchina che usa, però, come benzina i nostri dati in versione digitale. «Sono i cosiddetti big data che si caratterizzano soprattutto per la velocità con cui vengono acquisiti, per la loro quantità, per la loro eterogeneità.

L'AI impara dagli esempi (i dati) che diamo in input. Più questi esempi sono numerosi e rappresentativi della realtà, meglio funzionerà l'AI», dice Barbara Di Camillo, professoressa di Informatica all'Università di Padova. «Per esempio, Brainteaser è un progetto scientifico che integra dati clinici, dati ambientali e dati generati dai pazienti attraverso app e sensori per sviluppare modelli predittivi di supporto a coloro che soffrono di sclerosi laterale amiotrofica e sclerosi multipla e i loro medici. Lo specialista, attraverso un programma, potrà capire in anticipo il possibile andamento della malattia e decidere di anticipare la visita al paziente. Sembra un paradosso, ma consentendo un monitoraggio personalizzato, l'AI può far sentire il malato meno solo perché ha la percezione di ricevere una maggior attenzione da parte del clinico. In questo senso è fondamentale progettare soluzioni che facciano sentire di più la vicinanza con il medico senza disumanizzare il rapporto medico-paziente, ma anzi focalizzandosi sul paziente come individuo, rispettando la sua dignità, i suoi diritti e le sue esigenze emotive oltre che fisiche».

© RIPRODUZIONE RISERVATA

La guida

Da oggi fino a sabato Tra Palazzo Ragione e Centro Congressi

Da oggi a sabato 23, a Padova, tra il Salone del Palazzo della Ragione e gli spazi del Centro Congressi, il **World Health Forum Veneto**. L'evento è promosso dalla Regione del Veneto, Comune di Padova, Università degli Studi di Padova, Camera di Commercio di Padova, Fondazione Cassa di Risparmio di Padova e Rovigo, Motore Sanità, Vimm - Veneto Institute of Molecular Medicine, Venicepromex e Veneto Innovazione. Oltre 100 speaker riuniti a Padova per confrontarsi sul futuro della sanità tra nuove tecnologie, a partire dall'intelligenza artificiale e i big data, fino alla connessione tra medicina e esplorazione spaziale. Le iscrizioni alle 4 giornate di evento, gratuite, sono aperte sul sito **www.worldhealthforum.it/**. Il World Health Forum ha inoltre aperto i suoi nuovi canali social, da Facebook a Instagram. A chiudere il World Health Forum Veneto, nel pomeriggio di sabato al Centro Congressi, uno spettacolo a cura del Teatro Stabile del Veneto.

Il medico non sparirà, sarà solo più aiutato E poi continuerà a decidere

Mattia Veronese

Con l'AI lo specialista potrà dare maggiore attenzione al proprio paziente

Barbara Di Camillo

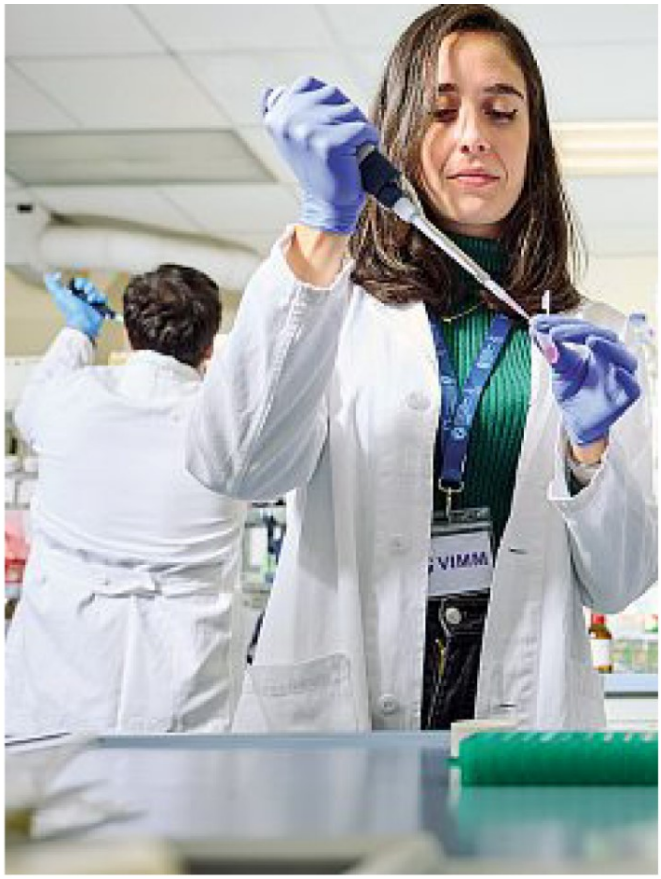

Provette Una ricercatrice mentre lavora in laboratorio. Cambridge University e King's College (Regno Unito), Harvard Medical School (Usa), Max Planck Institute for Security and Privacy (Germania) sono alcuni degli atenei e centri di ricerca da cui provengono alcuni dei numerosi ospiti internazionali

Più crescita con la diversità Aziende insieme per il futuro

Forum al via lunedì. Il rettore della Bocconi, Billari, dialogherà con Mahmood

di **Virginia Nesi**

Gira tutto intorno a tre parole: *people*, *purpose* e *planet*. Persone, obiettivi e pianeta. Perché in un'era come la nostra, contraddistinta dalle incertezze del ciclo economico, ritmata dai tempi della tecnologia e angosciata dai mutamenti dell'ambiente per il cambiamento climatico, bisogna osservare il presente e fare un patto per il futuro.

A Pact4Future, il forum internazionale di *Corriere della Sera* e Università Bocconi, con Intesa Sanpaolo come *educational partner*, ci saranno oltre 90 ospiti per aprire un dibattito su come creare una società più inclusiva. Dal 25 al 28 marzo, si ritroveranno nelle aule dell'ateneo milanese e in altri luoghi simbolo della città — Fondazione Cariplo, Sala Buzzati, Auditorium di Amplifon — per confrontarsi con i protagonisti del mondo dell'innovazione, delle imprese, della scienza, dello spazio, della musica.

Dice Gianmario Verona, professore di *Innovation management* della Bocconi: «Oltre alle naturali attività che devono svolgere le aziende per tradizione e per dna, quindi per produrre profitto, alle imprese italiane spetta il compito di portare avanti misure per avere un impatto su persone, territorio e ambiente». Secondo l'economista, gli obiettivi degli imprenditori dovrebbero essere più ambiziosi. «Ogni azienda ha tanti portatori di interessi: clienti, dipendenti, fornitori, territori e Stato», spiega meglio. Anche gli interessi della Generazione Z — la più attenta ai valori nella vita aziendale — sono cambiati: più di quattro giovani su dieci rifiutano un incarico in base all'etica personale, sostiene uno studio del 2023 condotto della società Deloitte. Continua Verona: «Il futuro è dei giovani, bisogna valorizzarli». Per livellare il divario globale di genere servono almeno 131 anni, riporta il Global Gender Gap Report. Paola Profeta, prorettrice per Diversità, Inclusione e Sostenibilità dell'Università Bocconi, è netta: «L'inclusione e la diversità all'interno delle aziende sono elementi importanti per raggiungere l'equità. Servono anche per la crescita, la performance, il business». Se l'Italia investisse più fondi nella parità di genere potrebbe ottenere un incremento del Pil del 12%, sostiene l'economista. E poi, aggiunge Profeta: «Se al tavolo dove si prendono le decisioni uniamo persone con background differenti allora anche le scelte aziendali stesse potranno essere più ampie e riguardare un benessere collettivo adatto a una serie di individui».

Nelle quattro giornate dell'evento — realizzato insieme a Kpmg, Amazon Web Services, A2a, Henkel, Engineering, e a B Lab, *inspiring partner* — si susseguono talk, interviste e speech aperti alla cittadinanza, oltre a una serie di laboratori per studenti e studentesse dalle elementari alle superiori. Oltre al rettore della Bocconi Francesco Billari, salgono sul palco della prima serata anche l'attivista Livia Firth, il Ceo di Engineering Maximo Ibarra e il cantautore Mahmood. Nella seconda serata invece ci sono l'avvocata e pacifista iraniana, Premio Nobel per la Pace Shirin Ebadi, la direttrice generale di Save the Children Daniela Fatarella e l'attore Alessio Boni. Nella terza serata, prendono la parola il co-fondatore di LinkedIn Allen Blue e lo chef Davide Oldani. Chiude il forum, un dialogo tra Michael López-Alegría e Walter Villadei, entrambi astronauti della missione Axiom-3.

L'ambizione è creare tre manifesti-patti su *people*, *purpose* e *planet*. Siglare un impegno per avvicinarsi a un cambiamento concreto, prima del 2030, l'anno confine imposto dalle Nazioni Unite.

© RIPRODUZIONE RISERVATA

Il forum

● Dal 25 al 28 marzo si svolge Pact4Future, il forum internazionale organizzato dal Corriere della Sera e dall'Università Bocconi: quattro giorni, nove eventi (di cui due riservati agli studenti e alle studentesse delle scuole superiori) e oltre 90 protagonisti e protagoniste per raccontare la società che cambia e come renderla più inclusiva per tutti e tutte

● Il programma si articola su tre parole chiave: People, Purpose e Planet: persone, obiettivi e pianeta. Sul palco della Bocconi salgono personaggi che arrivano dal mondo delle imprese, della scienza, dell'innovazione, della musica

● Tra gli ospiti ci sono: l'attivista Livia Firth, il Ceo di Engineering Maximo Ibarra, il cantautore Mahmood, l'attore Alessio Boni, Michael López-Alegría e Walter Villadei, astronauti della missione Axiom-3

Ritaglio stampa ad uso esclusivo del destinatario, non riproducibile

Il network globale

Kpmg, la sostenibilità per lo sviluppo del business

La strategia di Kpmg, network globale di società di servizi professionali per le imprese, punta sulla sostenibilità per il futuro del business. Lo scorso anno ha, per questo, stanziato investimenti per 4,2 miliardi di dollari a livello globale per sviluppare nei prossimi anni soluzioni, approcci e modelli per supportare le aziende clienti nell'adozione di modelli Esg. È il caso, ad esempio, della «Kpmg Esg Academy». Sempre a livello globale la società si è impegnata a ridurre del 50% le emissioni di Co2 entro il 2030. Un impegno preso anche in Italia dove è attiva la Fondazione contro la povertà educativa. Kpmg si impegna anche nell'inserimento di giovani laureati.

© RIPRODUZIONE RISERVATA

L'e-commerce

Amazon, il cloud computing per ridurre le emissioni

Il cloud computing gioca un ruolo fondamentale nel ridurre l'impatto ambientale del colosso dell'e-commerce Amazon. Dalle infrastrutture ottimizzate per un consumo sempre inferiore di acqua ed energia, fino ai servizi cloud per monitorare il proprio impatto, l'utilizzo del cloud computing permette di ridurre dell'80%, rispetto a un data center locale (on premises), la propria impronta di CO2.

Tutte le regioni europee di Amazon Web Services (l'azienda di servizi di computing in cloud con data center e le altre infrastrutture operativi nelle regioni geografiche) sono già sostenute al 100% da elettricità rinnovabile.

© RIPRODUZIONE RISERVATA

Il rettore della Bocconi, Francesco Billari e Livia Firth, fondatrice di Eco-Age

La prorettrice dell'Università Bocconi Paola Profeta e Maximo Ibarra, ceo di Engineering

Il cantante Mahmood e Gianmario Verona, professore di Innovation management alla Bocconi

Un confronto di idee tra cento super esperti

Le relazioni dei big mondiali di medicina e scienza Il programma creato dall'Università; spettacolo finale

Nomi e istituzioni
Tra gli speech, quelli dell'astronauta Nespoli e degli atenei di Cambridge e Harvard

I temi
Dall'innovazione nella diagnostica e nella terapia ai sistemi predittivi delle pandemie

L'evento

di **Veronica Tuzii**

Le avveniristiche visioni della sanità, con l'applicazione dell'intelligenza artificiale in primis. E poi chimica computazionale, terapie digitali, Big Data, fino alla connessione tra medicina ed esplorazione spaziale. Senza trascurare l'importanza della dimensione umanistica. A che punto siamo con l'evoluzione delle scienze mediche e delle tecnologie che possono migliorare l'aspettativa e la qualità della vita e quali le sfide da affrontare?

Analizzare il presente per capire il futuro: è quanto si farà nella prima edizione del «World Health Forum Veneto», che porterà a Padova il gotha internazionale di medicina, ingegneria e scienza. In programma da oggi al 23 marzo, la quattro giorni di incontri ed eventi è promossa da Regione del Veneto, Comune di Padova, Università degli Studi di Padova, Camera di Commercio di Padova, Fondazione Cassa di Risparmio di Padova e Rovigo, Motore Sanità, Vimm - Veneto Institute of Molecular Medicine, Venicepromex e Veneto Innovazione. Nella città del Santo, tra il Salone del Palazzo della Ragione e gli spazi di Padova Congress, 100 tra super esperti della salute, esponenti dell'industria e i decisori politici, si confronteranno su tematiche urgenti in ambito sanitario, dall'innovazione tecnologica diagnostica e terapeutica ai sistemi di previsione delle pandemie e la rivoluzione nell'assistenza dei pazienti. Tra gli speech, quelli dell'astronauta Paolo Nespoli, di Mihaela van der Schaar dell'Università di Cambridge e Tiamxi Cai, della Scuola di medicina di Harvard.

«Il Veneto è da sempre riferimento globale per la medicina ma anche per un concetto più ampio di salute. Il Forum si pone come laboratorio fervente di confronto e idee sul meglio della medicina globale», chiosa Luca Zaia, Presidente della Regione Veneto. Sarà lui ad aprire i lavori tra gli affreschi trecenteschi del palazzo un tempo sede dei tribunali cittadini, seguito dall'intervento del Magnifico Rettore dell'Università di Padova Daniela Mapelli, sul ruolo della ricerca universitaria nello sviluppo dell'intelligenza artificiale applicata alla medicina. Largo poi alle questioni pandemiche, con interventi dei virologi Giorgio Palù e Thomas Mertens.

Le giornate del 21 e 22 offrono un denso programma a cura dell'Università di Padova (promotori gli accademici Gaudenzio Meneghesso e Roberto Vettor) che spazierà dall'applicazione di strumenti dell'AI nella prevenzione e nella medicina predittiva, al loro uso nella genomica e agli aspetti legati alla pratica clinica, con un occhio alle sfaccettature etiche. Ecco allora big come Alessandro Doria (Harvard Medical School), Sebastien Ourselin (King's College London), e la citata Van der Schaar, che nella sua relazione evidenzierà i progressi nello screening, nella diagnosi e nei trattamenti. Tiamxi Cai si soffermerà sulla collaborazione multi-istituzionale tra le diverse realtà della ricerca. Il 23 marzo si parlerà di cybersecurity, focalizzando sulle reti quantistiche a prova di hacker (tra gli altri, il Prefetto Bruno Frattasi, Direttore Generale dell'Agenzia per la Cybersicurezza Nazionale, racconterà come difendere i dati sanitari dagli hacker); di esplorazione spaziale, nuovo campo di sperimentazione delle scienze mediche (con Nespoli che spiegherà come «Vivere in salute nello spazio»); della sanità come settore industriale e delle sue ricadute economiche e politiche. Spazio pure alle frontiere della ricerca scientifica e alle startup farmaceutiche.

A chiudere il Forum, uno spettacolo a cura del Teatro Stabile del Veneto, con brani di Sofocle, Molière, Thomas Mann e Aleksandr Solženicyn a raccontare la medicina e il «respiro dell'uomo», e musiche dal vivo. Sul palco Pier Luigi Pizzi, padre Antonino Spadaro, Giampiero Beltotto, con un intervento di Joshua Possamai e col tenore Cristian Ricci. Promuovere la consapevolezza dei cittadini per il benessere generale: questo l'obiettivo di un evento aperto a tutti.

© RIPRODUZIONE RISERVATA

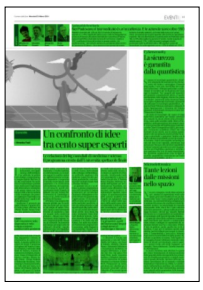

Ritaglio stampa ad uso esclusivo del destinatario, non riproducibile

OSPITI

Mihaela van der Schaar

Sebastien Ourselin

Alessandro Doria

Bruno Frattasi

I primati del territorio

Nel Padovano il biomedicale è un'eccellenza. E le aziende sono oltre 350

Addetti in aumento del 12% sul 2019, il numero di imprese ha segnato un +2,5% rispetto allo stesso anno. I dati che fotografano la presenza di imprese del settore biomedicale in provincia di Padova, elaborati dall'Ufficio studi della Camera di Commercio e relativi al 2023, certificano la forza del territorio in questo ambito. «Un posizionamento – dice Antonio Santocono, presidente della Camera di Commercio di Padova – che si associa ai tanti primati del nostro territorio in ambito sanitario, sul fronte della ricerca o in campo clinico, ad esempio per quanto riguarda i dati record che riguardano i trapianti». Nel solo biomedicale, le aziende attive nel Padovano sono 364, il 23% delle realtà che operano in Veneto, mentre la quota di addetti supera il 27%: 1.666 i lavoratori impiegati a livello provinciale, 6.057 quelli attivi nelle 1.595 imprese venete del biomedicale. Su scala regionale: con un +10% di addetti sul 2.019

Cybersecurity

La sicurezza è garantita dalla quantistica

Saranno le tecnologie quantistiche a fornire le soluzioni più avanzate per la cybersecurity del futuro e proteggere il mondo della sanità, e non solo, dal rischio dei cosiddetti cybercrime. «Bisogna potenziare e perfezionare le tecniche per la sicurezza che sono oggi lo standard. Tra i progetti più innovativi per garantire comunicazioni sicure, c'è quello sperimentale della Regione Veneto che punta a sostituire i protocolli della sicurezza basati su tecniche tradizionali ricorrendo a protocolli che utilizzano le tecnologie quantistiche», annuncia Paolo Villoresi, professore ordinario di Fisica Sperimentale e direttore del Padova Quantum Technologies Research Center dell'Università di Padova.

«Si tratta di tecnologie che usano le leggi della fisica quantistica per fornire soluzioni più avanzate in alcuni settori della cybersicurezza, come nello scambio delle chiavi crittografiche e nella generazione dei numeri casuali. Con il protocollo di Distribuzione Quantistica delle Chiavi Crittografiche (QKD), per esempio, si possono scambiare chiavi che non derivano da un calcolo, ma da misure quantistiche e che non possono essere previste in anticipo o ricostruite a posteriori. Inoltre con la QKD si elimina la possibilità a terzi di conoscere la chiave. Così si può eseguire un backup sicuro dei dati di un ospedale, autenticare una persona per l'accesso alla struttura ospedaliera o inviare comandi operativi per avere la garanzia che sia il legittimo operatore a inviarlo e non qualcuno che lo fa in modo fraudolento. Per specifiche applicazioni come la QKD, le tecniche quantistiche costruiscono un livello di sicurezza inviolabile». *(A.Fr.)*

Microelettronica

Tante lezioni dalle missioni nello spazio

Non ce lo si aspetta, ma il primo settore in cui i risultati di esperimenti svolti nello spazio sono stati traslati per un uso dell'uomo sulla Terra è stato proprio quello della medicina. «La microelettronica sviluppata per le missioni è la stessa che si utilizza in molti dispositivi medici e la metodologia di controllo aerospaziale delle check list è stata adottata nelle sale operatorie», spiega Anilkumar Dave, Space Economy Advisor per Azienda Digitale del Veneto ed ex responsabile del trasferimento tecnologico dell'Agenzia Spaziale Italiana.

«Capire gli effetti delle radiazioni cosmiche sugli astronauti può aiutare a comprendere come evitare o mitigare le esposizioni alle radiazioni durante una Tac o una lastra. Perfino il latte in polvere, anche quello che si dà ai bambini, è nato per le missioni Apollo degli anni 60, perché richiede poca acqua, è concentrato, è comprimibile e pesa poco. Soltanto dopo averne testata l'efficacia nello spazio è diventato un prodotto di massa. Nello spazio c'è il vantaggio di poter eliminare elementi considerati in alcuni casi vincolanti, come la gravità, e questo rende più facile indagare, per esempio, l'invecchiamento, l'atrofia muscolare, l'osteoporosi.

La nuova frontiera sarà sfruttare lo spazio per creare formulazioni di farmaci godendo delle proprietà della microgravità che permettono di cristallizzare proteine e scindere molecole in modo più facile, ricorrere all'AI per assistere l'astronauta che si ammala e studiare materiali per rigenerare le cellule. Lo spazio è anche infrastruttura satellitare che consentirà sempre di più di fare telemedicina avanzata senza ritardo nella trasmissione delle immagini e dei video». *(A. Fr.)*

© RIPRODUZIONE RISERVATA

Ritaglio stampa ad uso esclusivo del destinatario, non riproducibile

Luca Zaia Il presidente della Regione Veneto apre oggi i lavori. «Il Veneto è un riferimento globale per la medicina e per un concetto più ampio di salute»

Daniela Mapelli La Magnifica Rettrice dell'Università di Padova interviene sul ruolo della ricerca universitaria sull'AI applicata alla medicina

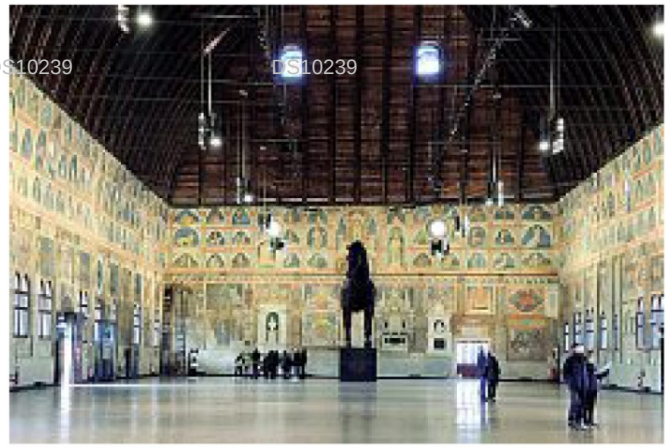

Monumentale Il salone del Palazzo della Ragione, una delle sedi del Forum

Ritaglio stampa ad uso esclusivo del destinatario, non riproducibile

Uno su tre si sveglia prima delle cinque

Insonnia, oltre 4 milioni di italiani non riescono a dormire di più Il 60% è donna. Il neurologo: «Distanziare la cena e stop al telefono»

Salute

di **Margherita De Bac**

Il sondaggio
Per l'Osservatorio di UniSalute quasi due italiani su cinque dicono di dormire male

Ogni mattina, tra le 3 e le 5, oltre quattro milioni di italiani allungano la mano per accendere la luce dell'*abat-jour* accanto al letto. Sono quelli del «risveglio precoce», disturbo infelicemente condiviso dal 30-40% degli insonni cronici, coloro che cioè lo sono stabilmente e non in forma transitoria.

È solo una stima, registra Assirem, una delle associazioni di ricerca specializzate in medicina del sonno. «È un calcolo in difetto — annuisce il presidente, il neurologo Pierluigi Innocenti — ed è difficile risolvere il problema. Con l'età peggiora e il rischio è di scontarne le conseguenze. L'organismo ha invece estrema necessità di ristoro».

Una volta scattata l'ora X riaddormentarsi è impossibile. E allora ci si adatta, trovando il modo di far passare più velocemente il tempo che ci divide dalla fase della giornata in cui le persone «normali» saranno in piedi. Chi cucina, chi stira, chi scende in garage a lustrare l'auto, chi porta fuori il cane (che magari vorrebbe restare nella cuccia) trascinando i propri passi lungo strade buie e deserte.

In occasione della recente Giornata mondiale del sonno la Società italiana di neurologia e l'Aims, associazione che si occupa dei disturbi specifici della notte, hanno rilanciato i numeri. Dodici milioni gli insonni cronici, che lo sono da oltre tre mesi, secondo la definizione della *Sleep American Academy*. Sei su dieci sono donne, il 20% dei casi riguarda ragazzi e bambini.

Negli ultimi anni è cresciuta la consapevolezza di quanto dormire bene sia essenziale per il benessere psico-fisico. Numerosi studi hanno individuato la carenza di sonno come un fattore di rischio per molte patologie. Risulta dunque particolarmente preoccupante quanto rivelato dall'ultimo sondaggio dell'Osservatorio Sanità 1 di UniSalute: quasi due italiani su cinque dichiarano di riposare male e molti di coloro che soffrono di disturbi rinunciano a cercare dei rimedi. Consigli? Li elenca il neurologo bolognese Giuseppe Plazzi: cenare tre ore prima di coricarsi, staccarsi da lavoro e fonti d'ansia due ore prima, stop a telefonini e tablet almeno un'ora prima. La mattina, scendere dal letto appena aperti gli occhi.

La primavera non è una stagione propizia per fare pace con la notte. Repentini mutamenti del tempo, innalzamento delle temperature e aumento delle ore di luce per il naturale allungamento delle giornate, oltre all'effetto dell'ora legale, non conciliano il sonno. Anzi sono situazioni che hanno ricadute negative sul nostro organismo e influenzano alcuni ormoni.

Si è soffermato sugli effetti di questi fenomeni sulla salute Roberto Volpe, del Servizio prevenzione e protezione del Consiglio nazionale delle ricerche, in un articolo pubblicato sull'edizione online del nuovo Almanacco della Scienza Cnr. «La variazione della quantità e della intensità della luce viene percepita non solo a livello visivo ma anche dall'ipotalamo, struttura del sistema nervoso centrale che regola il meccanismo sonno-veglia oltre a fame, sete e temperatura corporea».

L'effetto è una minore produzione di melatonina, l'ormone regolatore del sonno con conseguente difficoltà a addormentarsi e la tendenza a svegliarsi in anticipo.

mdebac@corriere.it

© RIPRODUZIONE RISERVATA

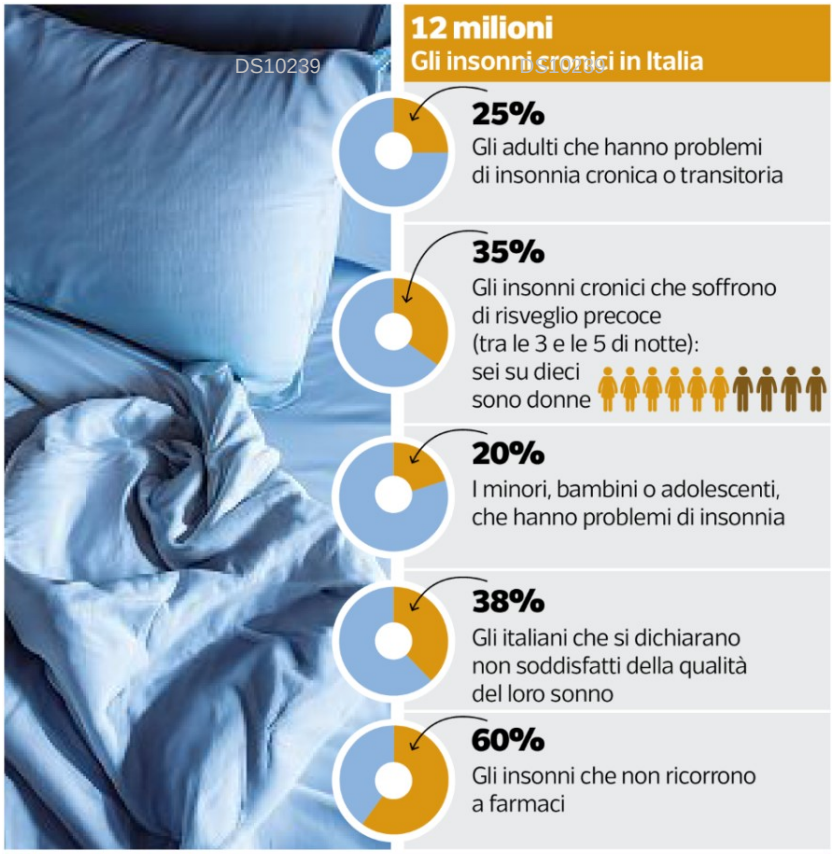

Fonte: Nomisma, Assirem, Società italiana di neurologia

CdS

L'ASSEDIO

Contestazioni e minacce degli antagonisti Pro Israele costretti a riunirsi in Prefettura

Evento minacciato dagli autonomi che poi rivendicano: «Chiara vittoria per noi»

APPELLO DA PRESENTARE

Spostata la sede del convegno al quale dovevano partecipare Piero Fassino e Valeria Fedeli

Marco Leardi

■ C'è una sinistra che difende Israele e che per questo si è conquistata l'odio dei compagni duri e puri. Quelli con la kefiah e il pugno chiuso. Quelli dell'antisionismo militante e delle università occupate. Il cortocircuito ha acceso nuove tensioni nell'area progressista: proprio ieri, a Roma, la «Sinistra per Israele» si è trovata costretta a cambiare la sede di un proprio convegno a causa delle contestazioni minacciate dai collettivi rossi. Così, l'incontro non si è svolto allo Scout Center – come inizialmente previsto – bensì a Palazzo Valentini, sede anche della prefettura.

Per gli antagonisti, un successo da festeggiare. «Abbiamo ottenuto una chiara vittoria. Questo dimostra la fragilità dei complici di Israele che hanno agibilità solo se coperti dal nostro governo. Continuiamo a boicottare i complici del sionismo e della guerra», si leggeva in un delirante comunicato rilanciato da Potere al Popolo, da Forum per la Palestina e dall'organizzazione comunista Cambiare rotta. Nel calderone dell'intolleranza, gli anti-Israele hanno dunque messo sia l'esecutivo, sia gli esponenti di sinistra ritenuti «servi del sionismo». Quindi, meritevoli d'essere zittiti. Che questo atteggiamento d'odio costituisca un problema tutto interno alla sinistra non fatica a riconoscerlo l'ex parlamentare Pd Andrea Romano, intervenuto come relatore al convegno per Israele, assieme ai dem Valeria Fedeli e Piero Fassino. «Questi contestatori sono la dimostrazione di una confusione etico-morale. La sinistra deve invece conservare il criterio della razionalità e ribadire le ragioni dell'esistenza di Israele», dice Romano al *Giornale*, prendendosela con gli antagonisti che usano il termine «sionista» come un'offesa. «Il primo a farlo - ricorda l'ex deputato - fu Stalin nella sua campagna antisemita del 1948-1952. L'accusa di sionismo era uno dei segni dell'antisemitismo staliniano di quel periodo». Sono passati oltre settant'anni, eppure certa sinistra militante è ancora ferma lì. Ancorata all'ideologia, le cui ombre più cupe continuano purtroppo ad allungarsi sull'attualità.

«VITTORIA» Gli antagonisti hanno anche rilasciato un comunicato dove esultano per la fuga dallo Scout Center degli «amici di Israele»

I violenti fanno irruzione L'ateneo boicotta Tel Aviv

Blitz dei collettivi e il Senato accademico messo alla gogna si arrende rinnegando la cooperazione con lo Stato ebraico

ORDINE ESEGUITO

Dopo l'interruzione della seduta è arrivata la decisione negativa

«SETTEOTTOBRE»

«Fatto gravissimo che ci riporta a un passato che non vogliamo rivivere»

Domenico Di Sanzo

I collettivi ordinano, l'Università di Torino esegue. È questa la sintesi di un'altra giornata surreale in un ateneo italiano.

Il tema è sempre la guerra in Medio Oriente, scatenata da Hamas con l'attentato del 7 ottobre del 2023 contro i civili israeliani. Eppure a essere nel mirino degli studenti di estrema sinistra è solo la reazione di Israele. E via con le richieste di boicottaggio ai danni delle università dello Stato Ebraico, che per altro rappresentano un'avanguardia mondiale in diversi campi di ricerca. A Torino il blitz delle associazioni studentesche Cambiare Rotta e Progetto Palestina ha funzionato. Infatti dopo l'occupazione e l'interruzione di una riunione del Senato accademico è arrivata la resa. L'Università del capoluogo piemontese ha deciso che non parteciperà al bando del 2024 per la cooperazione scientifica con Israele. Il boicottaggio è stato votato a maggioranza dal Senato accademico, che ha ritenuto non opportuno di proseguire con la collaborazione con gli atenei israeliani, alla luce degli sviluppi della guerra a Gaza. Ma la cosa più grave è che il no alle università di Israele è stato ispirato dai collettivi.

Tutto comincia in mattinata, quando gli studenti di «Cambiare Rotta» e «Progetto Palestina» interrompono una seduta del Senato accademico. La richiesta è una sola: aderire alla lettera aperta firmata negli scorsi giorni da quasi 1700 docenti di tutta Italia, tra cui sessanta dell'ateneo torinese. Nel documento, inviato al ministero degli Esteri e della Cooperazione internazionale, si chiede la sospensione del bando per la cooperazione tra università italiane e israeliane in materia di ricerca scientifica. «Le università israeliane - secondo gli attivisti pro Palestina - hanno un ruolo attivo nell'oppressione del popolo palestinese e sono fisicamente parte dell'occupazione, come l'Ariel University, che si trova all'interno di una colonia illegale in Cisgiordania».

Parole che ricalcano quelle usate dai 1700 studiosi che hanno sottoscritto l'appello contro le università israeliane. «Chiediamo che la cooperazione industriale, scientifica e tecnologica tra le università e i centri di ricerca italiani e israeliani venga sospesa - scrivono i firmatari - con lo scopo di esercitare pressione sullo stato di Israele affinché si impegni al rispetto del diritto internazionale».

Reagisce Stefano Parisi, presidente dell'associazione Setteottobre, nata per affermare il diritto di Israele a difendersi e per contrastare l'antisemitismo. Per Parisi la decisione dell'università di Torino «è gravissima e inquietante e ci riporta a un passato lontano che non avremmo mai voluto rivivere».

INTOLLERANZA Gli studenti universitari interrompono una seduta del Senato accademico a Torino come segno di protesta per gli Accordi tra l'ateneo torinese e Israele. «Boicottiamo gli accordi guerrafondai» si legge nel comunicato di «Cambiare Rotta» Sopra, Meloni e Netanyahu «bruciati» durante un corteo pro Palestina, sempre a Torino

BUROCRATI E MERCATO

La lobby radical scesa in guerra contro gli atenei telematici

di **Carlo Lottieri**

Su *La Repubblica* di domenica è uscito un vero e proprio dossier contro le università telematiche, intitolato "La fabbrica delle lauree facili". Si tratta di una lunga filippica che contiene una grande quantità di inesattezze e che si basa su assunti assurdi. Va comunque letta come una vera e propria dichiarazione di guerra, perché è ormai chiaro come l'accademia gravitante attorno al Pd e alla Cgil (egemoni nelle università di Stato) si proponga di spazzare via

L'ATTACCO AGLI ATENEI POPOLARI

LA LOBBY «RADICAL» STA BOICOTTANDO L'UNIVERSITÀ TELEMATICA

questa possibile, potenziale, alternativa.

Il peccato originale degli atenei online sarebbe di essere privati. Per la gauche caviar è insopportabile che vi sia chi ha investito somme considerevoli nell'alta formazione e che queste nuove realtà universitarie, indubbiamente di successo, si reggano sulle rette liberamente messe a disposizione dagli studenti: senza oneri per lo Stato. Quei dipendenti pubblici che nei decenni scorsi sono riusciti a costruire una vera egemonia gramsciana sulla cultura universitaria tutto vogliono meno che si abbia un'offerta plurale, diversificata, con soggetti assai differenti tra loro e modelli didattici in competizione. L'apparato politico-burocratico è dunque schierato a protezione di interessi ben precisi – a partire dal potere dei baroni universitari – e da preoccupazioni ideologiche di lungo periodo.

Una così rocciosa difesa dell'esistente sembra però ignorare un dato macroscopico del nostro cronico ritardo, e cioè il fatto che in Italia avremmo bisogno di un'offerta universitaria ben più ampia di quella attuale, dal momento che nella classifica europea che riporta la percentuale dei laureati ci collochiamo al penultimo posto: peggio di noi fa soltanto la Romania, che però ha numeri migliori nelle facoltà scientifiche. In alcune aree d'Italia (il Mezzogiorno, in particolare) e in talune fasce d'età (quanti hanno più di trent'anni), soltanto le università online sembrano offrire una seria possibilità di studiare e laurearsi a coloro che lavorano.

Se negli Stati Uniti, in Francia, nel Regno Unito o in Germania la percentuale dei laureati è doppia oppure tripla non è perché tutti vadano a Harvard oppure a Oxford, ma perché esiste un gran numero di atenei – molti dei quali online – che fanno il possibile per predisporre percorsi adeguati alle esigenze degli studenti e in grado di aiutarli nella formazione e nel miglioramento delle prospettive lavorative.

Un certo classismo da ZTL emerge con chiarezza anche dal livore che la sinistra manifesta ogni volta che af-

il Giornale
PICCOLI ODIATORI CRESCONO

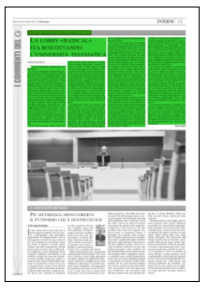

Ritaglio stampa ad uso esclusivo del destinatario, non riproducibile

fronta questo tema. Nel corso di tale campagna diffamatoria si usano vari temi, non sempre coerenti tra loro, ma uno di questi è che gli atenei telematici non sarebbero abbastanza selettivi. Ammettiamo per un attimo che sia così. Sarebbe come se qualcuno volesse contestare il fatto che, a quattordici anni, molti ragazzi non scelgano il liceo classico, ma invece le scuole professionali (anche se con quei diplomi meno competitivi si può avere accesso a ogni università). Questa presunta facilità dei percorsi online, per giunta, è tutta da dimostrare dato che nelle telematiche soltanto il 28,2% dei laureati prende un voto uguale o superiore al 106/110, mentre la percentuale sale al 49,6% negli atenei in presenza.

Un altro argomento, ancor più risibile, prende di petto la frequenza ai corsi. Questa accusa rivolta alle facoltà telematiche è però un boomerang. Secondo i dati di Almalaurea, infatti, circa il 30% degli studenti delle università tradizionali segue meno del 75% delle lezioni, mentre le università online richiedono un'alta percentuale di completamento di frequenza alle video lezioni, con tanto di test finale di autovalutazione: tipicamente tra il 70% e l'80%.

Infine, le università pubbliche e in presenza dicono di temere la concorrenza di quelle online, ma una simile preoccupazione è infondata, dato che soltanto il 2,9% degli immatricolati con meno di 23 anni sceglie una telematica. Ancora oggi, il tipico studente degli atenei online è un lavoratore voglioso di crescere, studiare e avere migliori prospettive lavorative. Davvero non si capisce perché bisognerebbe penalizzarlo.

In realtà, un tempo le università tradizionali erano in grado di porsi al servizio degli studenti lavoratori. Quando avevo vent'anni, a Genova (in via Balbi), tutta una serie di corsi erano tenuti in orario serale, proprio per permettere ai lavoratori di frequentare le lezioni. Perché le università tradizionali non si chiedono come sia stato possibile che abbiano perso pure questo treno? Perché non utilizzano al meglio gli strumenti telematici di cui già dispongono e che nel biennio pandemico sono stati l'unica possibilità di insegnare e studiare?

La scienza economica insegna che chi non regge la concorrenza solitamente cerca di "catturare il regolatore": prova a comprare l'arbitro nella speranza di ottenere un rigore che non c'è. Questa guerra condotta dagli apparati pubblici universitari contro gli atenei privati ne è davvero la conferma.

Donne e finanza, lo sprint in ateneo

«Un'alleanza con banche e aziende»

Il progetto della Cattolica: mentoring, formazione e borse di studio. Le "lezioni" di Tarantola e Mazzarella

LA PRESIDE BECCALLI

«Leadership femminili Vediamo maggiore consapevolezza nelle nostre ragazze»

di **Simona Ballatore**
MILANO

Programmi di formazione, mentoring, affiancamento lavorativo e borse di studio per le studentesse che si affacciano in un mondo della finanza ancora molto al maschile. Il programma si chiama "Women in Finance" ed è stato ideato dalla facoltà di Scienze bancarie, finanziarie e assicurative dell'Università Cattolica. «Le difficoltà sono soprattutto all'ingresso – spiega Elena Beccalli, preside della Facoltà –. Abbiamo pensato a un ombrello di iniziative e borse di studio: partiamo con i primi 35mila euro per valorizzare il talento delle studentesse già iscritte e per chi deve cominciare. Grazie alla collaborazione molto forte con il Board "Facoltà - Mondo del lavoro", ciascuna azienda porterà qui anche le iniziative già in essere per creare un circuito virtuoso e parità nelle opportunità». Mostrando esperienze di successo. Oggi la presenza femminile in facoltà si attesta intorno al 41%, a fronte di un dato medio d'ateneo del 67%. «Un gap ancora alto e che è noto nelle discipline Stem – conferma Beccalli –. Ma vediamo più consapevolezza del ruolo delle donne in ambito finanziario e della possibilità di una leadership femminile». È tempo di accelerare. Per questo è tornata ieri nella sua università Anna Maria Tarantola, già dirigente della Banca d'Italia, presidente della Rai dal 2012 al 2015, e attualmente presidente di Fondazione Centesimus Annus Pro Pontifice. «Dieci anni fa la situazione della parità di genere era ancora più negativa nel mondo della finanza – ricorda –. Da allora molto è cambiato, soprattutto grazie alla spinta della regolamentazione, dalla legge Golfo-Mosca in poi. Allargando lo sguardo al mercato del lavoro, nonostante i passi fatti siamo in una situazione in cui le donne hanno ancora un tasso di occupazione di 17 punti percentuali in meno rispetto agli uomini, resta sul 50-52%. Parliamo di lavori spesso precari, part-time, in aree non di traino e con una retribuzione del 17% in meno nel settore privato e del 5% in meno in quello pubblico. C'è molto da fare». Si riparte da qui, dall'università. «I grandi agenti culturali sono l'educazione, la famiglia e la comunicazione – sottolinea Tarantola – Sono lieta che sia l'università che mi ha formato a portare avanti un'iniziativa così importante. Nell'area dell'educazione si può fare molto per cambiare la base culturale che alimenta la discriminazione implicita. Una strada che porta bene a tutti: avere più donne fa crescere il Pil, migliora la produttività delle imprese, la *governance* e anche la sostenibilità. Le donne sono più attente al tema».

Sedici gli alleati – tra aziende, società e banche – che partecipano al programma "Women in Finance" della Cattolica. «Il fenomeno della diversità di genere e delle pari opportunità presenta ancora luci e ombre – inquadra la situazione Flavia Mazzarella, presidente Bper Banca, tra i sostenitori – Molti passi sono stati fatti e vanno riconosciuti, ma esistono ancora differenze nelle remunerazioni e nella possibilità di ricoprire posizioni apicali. Dobbiamo continuare a lavorare: siamo qui per riconoscere la necessità di un investimento, per dare l'opportunità a ragazze meritevoli di continuare a studiare in un ambito che continua ad avere un'occupazione prevalentemente maschile».

© RIPRODUZIONE RISERVATA

Anna Maria Tarantola *(al centro)* **e Flavia Mazzarella** *(seconda da destra)* **in Cattolica**

La ministra dell'Università «Gli atenei sono spazi aperti Ma i violenti vanno isolati, l'intolleranza è inaccettabile»

Intervista ad Anna Maria Bernini: non sottovalutiamo i rischi, domani incontrerò i rettori «Ingressi contingentati? A limitare la libertà è chi vuole decidere chi parla e chi no»

Per il 2024 sono stanziati 850 milioni per le borse di studio. Ora renderemo disponibili più spazi per gli alloggi studenteschi

di **Paolo Rosato**

BOLOGNA

Anna Maria Bernini, ministro dell'Università, la sua presenza (oggi) all'apertura dell'anno accademico a Bologna per lei ha un significato particolare?

«Siamo in un tornante della storia. Il mondo, negli ultimi decenni, non è stato mai così confuso: due guerre, una nel cuore dell'Europa, una nel cuore del Mediterraneo allargato. È un cambiamento epocale per la politica, gli Stati e i mercati. Dentro c'è una sfida enorme. Le università hanno un ruolo cruciale in tutto questo, sono fabbriche di pensiero e di futuro».

Vuole dare un segnale di vicinanza?

«Voglio ribadire la centralità delle università, e, al tempo stesso, che sono e devono essere anche luoghi di confronto liberi e aperti. I nostri atenei stanno attraversando un momento delicato, segnato da un crescendo di episodi di intolleranza come riflesso anche delle tensioni internazionali. Episodi inaccettabili. Le università non sono solo spazi dove si acquisiscono saperi, ma anche luoghi di cui si diventa cittadini. È nell'interesse del Paese salvaguardare e coltivare questo spazio di democrazia».

Lei ha convocato una riunione domani con i rettori per parlare delle ultime tensioni. Il ministro Lollobrigida ha evocato le Br e il pericolo di una escalation. Esiste il rischio?

«Non sottovalutiamo, ma non drammatizziamo. Domani sarà un confronto vero perché solo lo sforzo collettivo, di istituzioni e università insieme, riuscirà nel duplice obiettivo di isolare i violenti e mantenere le università come spazi aperti».

Ingressi contingentati nelle aule e più controlli: è una strada percorribile?

«L'unica contrazione delle libertà che vedo è quella messa in atto da chi crede di poter stabilire chi ha diritto di parola e chi no. La strada percorribile è coniugare libertà di espressione e sicurezza. Non mi scandalizzo di una dialettica anche vivace, anzi la considero una ricchezza. Il discrimine, inaccettabile e invalicabile, è la violenza. Impedire a qualcuno di parlare è l'opposto della democrazia. E mi auguro che questo approccio sia condiviso da tutte le forze politiche».

Il G7 Scienza e Tecnologia in luglio a Bologna e a Forlì: come si svilupperà?

«La sfida è non subire passivamente le criticità del nuovo mondo, ma trasformarle in opportunità. Penso allo sviluppo dell'Intelligenza artificiale e delle tecnologie emergenti, il coinvolgimento dell'Africa nei processi di crescita, lo sviluppo sostenibile e la tutela delle biodiversità. Parleremo di come raggiungere un equilibrio tra una scienza aperta e allo stesso tempo sicura. L'Italia sarà al tavolo da protagonista perché i partner vedono in noi un Paese affidabile e credibile».

Come ministero, sulle borse di studio nel 2024 toccherete numeri da record. Quali politiche per il futuro?

«Per il 2024 sono disponibili 850 milioni. Le borse andranno a oltre 250mila studenti. E nei giorni scorsi abbiamo anche deciso di aggiornare gli importi delle borse al tasso di inflazione. Il governo è a fianco dei ragazzi: studiare sia realmente un diritto e non un privilegio».

Studentati pochi e affollati, prezzi dei privati alle stelle. Bisogna fare di più?

«Abbiamo ereditato una situazione drammatica e voltato pagina, dando finalmente al Paese una seria politica sull'*housing* universitario. Grazie anche alla collaborazione con le amministrazioni locali, possiamo dire che gli immobili ci sono. Ora dobbiamo renderli disponibili, operazione già iniziata e che proseguirà con vigore: il bando Pnrr da 1,2 miliardi è stato aperto, abbiamo messo a punto un piano semplificazioni che ci consenta di accelerare la realizzazione di studentati. Rendere fruibili i posti letto significa dare concretezza al diritto allo studio».

© RIPRODUZIONE RISERVATA

Anna Maria Bernini, 58 anni, ministra dell'Università e della Ricerca

Libero Quotidiano
20-MAR-2024 pagina 12 /

Passato e futuro accademico

Chi ha paura delle università telematiche

MARCO BASSANI

Le università telematiche italiane hanno circa vent'anni di vita e stanno riscuotendo un grande successo che inevitabilmente ha creato una serie di contraccolpi. I *rapper* chiamano *hater* tutti coloro che invidiano il successo e odiano chi si staglia. E la sinistra ha ormai incominciato a odiare e non poco le università online. Tanto per mettere le carte in tavola, chi scrive si è appena trasferito ad un'università privata online dopo oltre un quarto di secolo di insegnamento in un'università pubblica in presenza.

Le prime bordate erano iniziate la scorsa estate, quando la Crui (conferenza dei rettori delle università italiane) aveva reso noto che i colleghi delle telematiche non erano come loro. In pratica la Crui si dichiarava la lobby delle università tradizionali. Da allora si è assistito a un crescendo di prese di posizione a difesa dell'esistente, ossia di un mondo accademico per la più gran parte schierato con la sinistra, i sindacati e il pubblico impiego. Il culmine è stato raggiunto domenica scorsa, quando *La Repubblica*, l'organo ufficiale dell'opposizione, ha dedicato un'articolessa redatta da Corrado Zunino, che si è avvalso di un aiutantato di tutto rispetto, nel quale il mondo delle università online viene sottoposto ai raggi x. Attraverso un sapiente mix di statistiche, pettegolezzi, inesattezze e informazioni finanziarie (il semplice fatto che qualcuno con l'istruzione non ci perda è per la sinistra una cosa esecrabile), l'autorevole giornalista getta la peggior luce possibile su tutte le università online.

NO, LA CONCORRENZA NO

Sarebbe fin troppo facile segnalare i mandanti dell'attacco repubblichino. «La fabbrica delle lauree facili», questo è il titolo del saggio, è il tentativo dell'accademia organica al Pd e al sindacato di frenare il futuro, di tarpare le ali ai processi di cambiamento e modernizzazione che sono in corso, loro malgrado, anche nel campo dell'istruzione. I rettori invece di darsi da fare per migliorare l'istruzione superiore, la cui qualità e quantità colloca l'Italia nel gradino più basso fra i Paesi sviluppati, ad un passo dal terzo mondo indifferenziato, si rivolgono al monopolista dei monopolisti, lo Stato, affinché li salvi dalla concorrenza. Ma qui vi è qualcosa di ancora più grave della semplice difesa dell'esistente e dell'università pubblica, vera e propria riserva di caccia del Pd. Ci troviamo di fronte a un pregiudizio, tipico dei Paesi premoderni come il nostro, che sfocia in una sorta di neo luddismo, contro le nuove tecnologie. Avversate in quanto nuove e in quanto tecnologie.

La sinistra si disvela così l'area politica dei papà ricchi che possono permettersi di mandare i figli nelle costosissime università in presenza. Non solo si schiera contro le famiglie meno abbienti che non si possono permettere di mandare i loro ragazzi a studiare in città, ma anche contro tutti quei trentenni volenterosi che cercano di conciliare studio e lavoro e ai quali le telematiche hanno offerto nuove opportunità. Nella lotta fra chi le tasse le produce e chi le tasse le consuma, la sinistra non ha dubbi su dove collocarsi.

Quando fu inventato il telefono, gli amanti lo utilizzarono per simulare rapporti. Se la cosa poteva essere un palliativo della lontananza, solo poche persone sostennero che poteva essere il sostituto dell'amore. Lo stesso avvenne più di recente quando esplose la Rete. Tuttavia, la sfera erotica e amicale viene rifratta in modo come minimo distorto nelle realtà virtuali e il consiglio di "farsi una vita" a chi passa troppo tempo online è del tutto condivisibile. Nessuno al mondo ha però mai sostenuto che onlline non si possa imparare come e meglio che in presenza. Inadeguato dal punto di vista delle passioni, internet si rivela uno strumento eccezionale quando si tratta di veicolare fredda scienza e conoscenza.

MODELLO UNICO DA 25 SECOLI

Il fatto è che da venticinque secoli l'istruzione si svolge allo stesso identico modo. Da Platone fino all'ultimo dei professori del Novecento, l'accademia ha sempre proposto un unico modello: un gruppo più o meno ampio di studenti seduti e un professore che parla a ruota libera. Le nuove tecnologie obbligano a un ripensamento di tale modello e al fine anche a un'accettazione della potenziale superiorità delle lezioni strutturate, preparate, volte a convogliare idee e informazioni agli studenti. Perché nessuno ha mai sostenuto che online non si possa imparare e insegnare. Anzi, vi è un enorme vantaggio per il discente che può da un lato seguire le lezioni come e quando vuole, dall'altro usufruire di contenuti didatticamente strutturati e pensati per lui. Il vero peccato originale delle università online è che stanno in piedi o cadono solo grazie al gradimento degli studenti-consumatori e questo non può essere tollerato in un sistema come quello italiano in cui tutto ruota intorno ai professori e all'esaltazione del "pubblico" contro il "privato".

La vera discriminante, in ogni caso, come ci mostrano tutti i migliori studi sull'apprendimento, è data dalla qualità del professore. I bambini, i giovani e gli adulti imparano di più e meglio dai maestri che sanno insegnare, indipendentemente dal mezzo di comunicazione utilizzato. Il sistema di reclutamento

Ritaglio stampa ad uso esclusivo del destinatario, non riproducibile

del personale docente è ovviamente unico e passa attraverso l'abilitazione scientifica nazionale. Tutti coloro che hanno a cuore l'accademia in questo Paese devono solo augurarsi che le università prendano sempre i migliori, che le commissioni concorsuali nazionali e locali scelgano gli studiosi più preparati, che gli studiosi si dimostrino anche buoni insegnanti.

Per il resto ci vorrebbe una politica autenticamente maoista (ci sia concesso il paradosso) – che cento fiori fioriscano, che cento scuole di pensiero gareggino – ossia, libera istruzione in libero Stato dove ogni tipo di università possa prosperare. Vi sono milioni di giovani e meno giovani studenti che aspettano soltanto di essere istruiti, non foss'altro che per colmare l'enorme lacuna che ci separa dalle aree più sviluppate.

© RIPRODUZIONE RISERVATA

Nvidia e intelligenza artificiale, il nuovo chip non scalda Wall Street

Presentato Blackwell: con 280 miliardi di transistor potenzialità di calcolo più forti

Titolo debole in Borsa: il mercato aveva già scontato le novità

Il nuovo processore è due volte più potente dell'attuale nell'addestrare modelli d'intelligenza artificiale

Tech

Biagio Simonetta

C'è un po' aria di "Buy on the rumours, sell on the news" sul titolo di Nvidia, che a Wall Street prima perde il 3% poi ritraccia e guadagna circa il 25, dopo che nella serata l'altro ieri, 18 marzo, - a mercato chiuso - la società di Santa Clara ha presentato i suoi nuovi processori legati all'intelligenza artificiale. Nvidia, occorre ricordarlo, è leader indiscussa di questo nuovo settore, crescendo in Borsa in modo smisurato negli ultimi 12 mesi. Oggi è la terza società per capitalizzazione di mercato, e ha già infranto il muro ideologico dei 2 trilioni di dollari di market cap, lasciandosi alle società come Amazon e Alphabet.

Dicevamo dei nuovi prodotti. Nvidia ha svelato durante la tradizionale GTC (la conferenza annuale degli sviluppatori di Nvidia) i suoi ultimi chip dedicati all'intelligenza artificiale, e punta a estendere il suo dominio in questo settore molto fiorente. L'ultimo arrivato si chiama Blackwell, una GPU che è destinata ad aumentare enormemente le potenzialità di calcolo che guidano i modelli linguistici di grandi dimensioni. Blackwell ha 208 miliardi di transistor, rispetto agli 80 miliardi dell'H100, il processore presentato lo scorso anno che di fatto è diventato l'hardware più prezioso e redditizio nel mondo dell'AI generativa.

Il ceo di Nvidia, Jensen Huang, ha affermato che il nuovo chip è due volte più potente quando si tratta di addestrare modelli di intelligenza artificiale rispetto all'attuale generazione di GPU, e ha una capacità cinque volte superiore quando si tratta di "inferenza" (ovvero la velocità con cui i modelli di intelligenza artificiale come ChatGPT possono rispondere alle query).

Ma se Blackwell è la nuova miniera d'oro di Nvidia, perché il titolo non vola? Probabilmente perché l'annuncio è stato uno dei segreti peggio custoditi della Silicon Valley. E la presentazione è stata solo un'ufficializzazione di notizie già emerse, quindi già "scontate" dal mercato.

Le nuove partnership annunciante da Huang durante il suo discorso, invece, hanno solo consolidato la tesi fondamentale di Nvidia secondo cui l'intelligenza artificiale avrà un effetto trasformativo su ogni parte dell'economia globale.

I chip di Nvidia sono diventati il bene che ha sostenuto la rivoluzione dell'intelligenza artificiale generativa, ma anche il boom delle azioni del settore. Ora, però, la nuova attenzione di Nvidia è sulle preoccupazioni di Wall Street. Preoccupazioni che nascono dal fatto che l'enorme domanda per i chip per l'AI, oggi quasi monopolizzata da Nvidia, potrebbe iniziare a barcollare mentre aziende come Intel e AMD cercano di competere e i clienti passano dalla formazione di grandi modelli linguistici alla loro implementazione. Incognite che caratterizzeranno i prossimi mesi.

© RIPRODUZIONE RISERVATA

Nvidia in Borsa

Andamento del titolo a New York

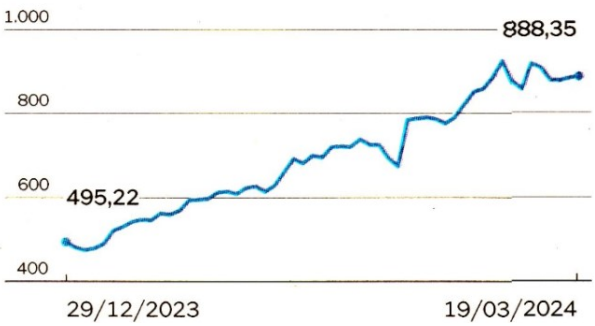

Ritaglio stampa ad uso esclusivo del destinatario, non riproducibile

AFP

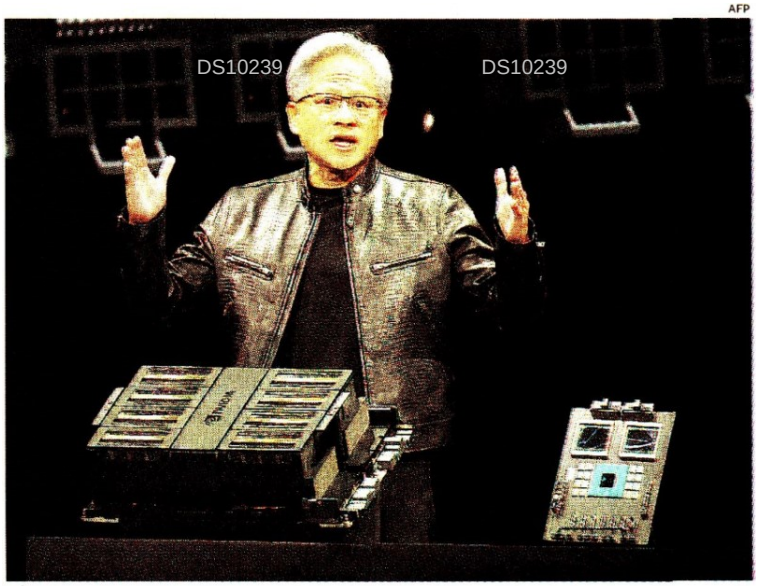

Fondatore e ceo. Jensen Huang presenta i nuovi prodotti Nvidia

Ritaglio stampa ad uso esclusivo del destinatario, non riproducibile

Quattro sfide per gli atenei: competenza, libertà, inclusione, cura del sapere

Università/1

Lucio d'Alessandro

Ha senso aggiungere una nuova "giornata nazionale" alle innumerevoli giornate nazionali, europee, mondiali già esistenti? Sì, quando, nell'"era della distrazione", mentre gli sviluppi vertiginosi della dimensione digitale sembrano fagocitare le attività capaci di creare approfondimenti del pensiero e della coscienza, queste giornate riescano a fermare l'attenzione su temi che meritano la più alta considerazione. Si comprendono dunque le ragioni che hanno spinto la Conferenza dei Rettori (Crui) a promuovere la "Giornata Nazionale delle Università", che oggi si celebra per la prima volta con un fitto programma di eventi aperti al pubblico: workshop, dibattiti, momenti di condivisione del patrimonio scientifico e culturale del nostro sistema accademico, che resta tra i migliori del mondo, anche se molti italiani non lo sanno o sono addirittura indotti a pensare il contrario. Si può dire che l'Università è per una nazione ciò che la salute è per un individuo: si accorge della sua importanza solo chi non ce l'ha, o l'ha ridotta in condizioni precarie. Non esiste infatti Paese, in qualsiasi parte del globo, che non misuri la propria capacità di sviluppo civile, culturale ed economico in diretta proporzione con il numero e la qualità dei suoi Atenei e dei suoi studenti. Ma cosa può ancora dare un'istituzione ormai millenaria al mondo nuovo governato dai big data, dagli algoritmi, da intelligenze non umane che paiono autogenerarsi? Poiché questa giornata nazionale si intitola "Università svelate" proviamo a elencare quattro punti decisivi che non sono forse tra quelli più immediatamente visibili.

Il primo punto riguarda le *competenze*. Molti lavori umani scompariranno a breve, perché saranno svolti a costi minori e con maggiore efficacia dall'Intelligenza Artificiale; e, per la prima volta nella storia, l'automazione riguarderà non soltanto lavori manuali, ma prevalentemente lavori intellettuali. Non stupisce, in questo scenario, che il periodo che va dal maggio 2023 al maggio 2024 sia stato designato dalla Commissione Europea come "Anno europeo delle competenze". Le innovazioni tecnologiche aprono infatti spazi nuovi, prima impensabili, per i "portatori sani" di pensiero creativo, di intelligenza emotiva, di capacità di auto-apprendimento attivo e di comunicazione interpersonale: tutte competenze trasversali (le cosiddette "*soft skills*") che solo le Università, per loro natura, sono capaci di sviluppare.

Il secondo punto riguarda la *libertà del sapere* e *l'attenzione ai diritti umani*. Pur essendo spesso espressione di istituzioni pubbliche (in primis lo Stato), caratteristica dell'Università è perseguire proprie vie di ricerca ma anche di *ethos* collettivo interno che non di rado possono – specie nei luoghi in cui lo Stato assume caratteri autoritari – porsi in contrasto con l'autorità costituita. Tra gli esempi più noti, la protesta di Piazza Tienanmen a Pechino (1989) partita dall'università e repressa nel sangue che, tuttavia, influenzò le manifestazioni che in Europa portarono alla caduta del muro di Berlino, e le recenti proteste delle giovani nelle università di Teheran contro l'obbligo del velo e il regime degli ayatollah. L'università è il luogo in cui la libertà di pensiero si coltiva e si esprime nella forma di un dialogo che può essere acceso, ma mai violento. Ha fatto bene il Presidente della Repubblica a ricordare, dopo l'annullamento di dibattiti pubblici nella Sapienza di Roma e nella Federico II di Napoli, che va «bandita l'intolleranza dagli atenei»: la contestazione è infatti accettabile solo fin quando non impedisce la libera espressione di un pensiero diverso. Non è tuttavia il caso – ha ragione la ministra Bernini – di provvedimenti speciali! Dovrà essere la stessa comunità degli studenti e docenti a sapere offrire la propria vigilanza in proposito.

Il terzo aspetto è il ruolo che l'università svolge nella *promozione della diversità e dell'inclusione sociale*. L'accesso all'istruzione superiore di studenti provenienti da contesti socio-economici e culturali diversi favorisce la mobilità sociale, contribuisce a ridurre le disuguaglianze, promuove il dialogo interculturale e la comprensione reciproca. Nelle università la diversità non è semplicemente tollerata, ma viene valorizzata.

Il quarto aspetto è *la cura*: cura degli individui, ma più in generale cura della civiltà, attraverso la trasmissione del sapere, della cultura, dei valori fondamentali di una collettività. Ricerca, didattica, diffusione della conoscenza con quella che viene chiamata "terza missione": le università sono il luogo principale di

Ritaglio stampa ad uso esclusivo del destinatario, non riproducibile

formazione di cittadini consapevoli, capaci di partecipare alla vita sociale, economica e politica della comunità in cui sono inseriti. Tuttavia, questa giornata nazionale deve servire anche a rendere evidenti le sfide che l'Università sta affrontando, dalla crescente commercializzazione dell'istruzione superiore da parte di soggetti aventi spregiudicati fini di lucro all'insufficienza dei finanziamenti pubblici, dalla burocrazia sempre più asfissiante alle conseguenze dell'inverno demografico occidentale. È essenziale che società civile e decisori politici lavorino per preservare questa istituzione che resta vitale per il futuro ma anche per il benessere dei singoli nel presente.

© RIPRODUZIONE RISERVATA

Verso il futuro. Studenti universitari in attesa di una lezione

Quei venti d'intolleranza che soffiano nei dintorni della Normale di Pisa

Università/2

CONTESTATE LE LEZIONI DI GRECO DI UNO STUDIOSO DI OXFORD, BADANDO AI TITOLI E NON AL LORO CONTENUTO

Alessandro Schiesaro

È raro che un seminario accademico di letteratura greca stimoli un drappello di articoli sui giornali, per non dire la richiesta di un intervento urgente della ministra dell'Università e della Ricerca.

L'onore è toccato a due lezioni tenute da uno studioso di Oxford, Mar Rodda, che alla Scuola Normale di Pisa ha parlato la settimana scorsa di Omero («Il genere di Achille. Una prospettiva trans e *queer* sull'*Iliade*») e della fantasmagorica *Storia vera* di Luciano («Falli lunari, oratori pelosi, e dèi incinti. Disabilità e ansie di genere in Luciano di Samosata»). Apriti cielo. Un anacronismo intollerabile, una dimostrazione dell'"ansia arcobaleno" e del "delirio woke" che affligge lo studio delle letterature antiche. Peggio l'indizio di una strategia che si preannuncia molto più insidiosa della presunta *cancel culture*, la *reset culture* (*sic*): possiamo anche tenerci i classici, per fortuna, ma solo a patto di rileggerli «secondo le paturnie ideologiche dei resettatori» e così trasformare finalmente gli atenei in «camp di rieducazione ideologica di massa a uso e consumo di minoranze esaltate».

Tanta furia, era prevedibile, ricamando sui titoli e basta, perché ai contenuti dei seminari non si fa cenno. Superfluo, quindi, ragionare in dettaglio su presupposti di metodo e di interpretazione. Al più si potrebbe notare che la riluttanza, quando non l'avversione, a leggere i testi, soprattutto quelli più antichi, a partire da elaborazioni teoriche dichiaratamente contemporanee non è certo un fenomeno inedito. Negli anni ondate di rigetto hanno accolto l'apertura della critica letteraria a posizioni ispirate per esempio a femminismo, psicanalisi, strutturalismo, decostruzionismo, tutti inizialmente ripudiati arroccandosi in uno storicismo che si pretendeva garantisse invece la fedele adesione al testo (e al contesto), al suo contenuto "autentico" quando non addirittura alle intenzioni dell'autore. Come se qualunque esercizio di lettura non fosse intrinsecamente e inevitabilmente filtrato da modelli culturali e ancor prima da forme di fruizione e paradigmi conoscitivi lontanissimi da quei testi. E come se proprio per questo non fosse illuminante l'energia che si sprigiona, a cavallo di epoche, lingue e Paesi, dall'incontro (e dallo scontro) tra molto antico e molto nuovo.

In questo caso, però, il problema non è tecnico, ma politico, e su un punto le Cassandre hanno ragione: «c'è poco da ridere». Non delle due (serissime) lezioni, ovviamente, ma degli effetti che hanno scatenato. Articoli a parte, infatti, è scattato immediatamente l'appello alla ministra perché intervenisse a «garantire la serietà dell'offerta formativa», cioè perché censurasse una lezione universitaria, vietando d'ora in poi, s'immagina, gli studi trans e *queer*. Uno scenario distopico ma purtroppo reale: l'anno scorso Ron DeSantis, governatore della Florida e fallito aspirante alla Casa Bianca, ha messo al bando un corso di storia afro-americana proprio perché includeva anche elementi di teoria *queer*.

Dietro le iperboli surreali sui campi di rieducazione si nasconde sempre, da certe parti, il fascino discreto del Minculpop, la nostalgia per l'interpretazione autentica e unica, oggi di Omero e Luciano, domani chissà, autorizzata da fonogramma ministeriale in triplice copia.

Peccato che «l'arte e la scienza sono libere e libero ne è l'insegnamento», come prescrive la Costituzione. Il fatto stesso di doverlo ricordare è triste e preoccupante, soprattutto se questi episodi di intolleranza per idee che non si condividono accadono pochi giorni dopo che proprio di fronte alla Normale un gruppo di studenti che manifestava le proprie idee era stato disperso a colpi di manganello.

© RIPRODUZIONE RISERVATA

TORINO, NO DEL SENATO ACCADEMICO AI PROGETTI DI COOPERAZIONE: COLPA DELLA GUERRA A GAZA

Se l'Università scarica Israele

LUCETTA SCARAFFIA

PAGINA 18

IL COMMENTO

QUEGLI ATTEGGIAMENTI ANTISEMITI

LUCETTA SCARAFFIA

Immagino che gli studenti torinesi che ieri mattina hanno fatto irruzione nel Senato accademico dell'Università di Torino per chiedere - in modi certo un po' bruschi: forse bisognerebbe dire intimare - la sospensione, o meglio il boicottaggio di tutti i rapporti scientifici con le Università israeliane (nel pomeriggio il Senato ha poi deciso di non partecipare al bando del ministero degli Esteri per nuovi progetti di collaborazione tra le università dei due Paesi), non si rendano conto di essersi comportati da antisemiti. Antisemitismo vuol dire, infatti, trattare il popolo ebraico con un pregiudizio sfavorevole e una tendenza alla generalizzazione dei tratti negativi di un singolo quale non viene rivolto ad altri popoli, e quindi accusarlo di un tale numero di malefatte da suscitare nei suoi confronti avversione e aggressività.

Per prima cosa, gli studenti sembrano ignorare di trovarsi di fronte ad uno Stato democratico - dove, non a caso, la gran parte dei docenti universitari è di idee opposte a quelle di Netanyahu - in cui esiste e si fa ascoltare una vivace opposizione interna che non condivide le scelte anti-palestinesi dell'attuale governo. La loro proposta di boicottaggio evoca con forza un giudizio anti-ebraico che invece comprende tutte le Istituzioni israeliane in quanto tali e insieme tutti coloro che ci lavorano. Con gli ebrei, sembrano pensare questi giovani, meglio non fare distinzioni ma passare ad una condanna collettiva.

Il loro animus antisemita, a cui ieri a Torino i professori hanno ceduto, si rivela soprattutto quando essi riservano alle università israeliane un trattamento che non hanno mai rivolto - né mai pensato di rivolgere - contro le università di altri Paesi con cui le istituzioni italiane sono legate con progetti scientifici ma che nessuno può di certo considerare moralmente e politicamente al di sopra di ogni sospetto. Siamo sicuri, ad esempio, che i cinesi non utilizzino oggi o domani per reprimere gli Uiguri o i nemici del regime qualche progetto messo a punto in collaborazione con qualche nostro istituto universitario? E siamo sicuri che la stessa cosa si possa dire, chessò, della Turchia, dell'Iran... e naturalmente della Russia? Perché non abbiamo mai sentito nei loro confronti una richiesta di condanna da parte degli studenti? I Paesi sopra elencati, oltre a tutto, presentano anche un'aggravante rispetto a Israele: non sono certo dei regimi democratici, non conoscono la libertà di pensiero e di parola e quindi in essi ogni critica viene regolarmente repressa con violenza. Non sarebbe forse già solamente quest'ultima una caratteristica degna di attenzione per degli studenti che si ergono all'arduo ruolo di giudici morali? Non sarebbe forse meglio troncare i rapporti scientifici con questi Paesi, in attesa che al loro interno cambi qualcosa? La collaborazione di un'Università italiana con una Università cinese, ad esempio (e ce ne sono tante: s'informino gli studenti torinesi), non dovrebbe suggerire la richiesta di una sospensione immediata?

Invece questo non accade. Nei confronti di legami scientifici con Paesi come la Cina non sembra esserci mai stata l'ombra di un'indagine, di una richiesta di ripensamento. Solo Israele, guarda caso, accende l'ansia di censura da parte dei nostri giovani moralisti. Ma trattare gli israeliani, cioè gli ebrei, in modo differente dagli altri, non è forse la matrice originaria di ogni forma di antisemitismo? E non è alquanto singolare che ben 1.700 docenti universitari che hanno anch'essi promosso il boicottaggio delle università israeliane, molti immagino anche di Torino, non se ne siano resi conto, o abbiano preferito ignorare il problema?—

© RIPRODUZIONE RISERVATA

LA STAMPA

Russia, sgarbo di Salvini a Meloni

Se l'Università scarica Israele

L'ITALIA DEL DISSENSO

No al progetto con Israele L'Università di Torino si schiera con gli studenti

QUEGLI ATTEGGIAMENTI ANTISEMITI

TORINO, NO DEL SENATO ACCADEMICO AI PROGETTI DI COOPERAZIONE: COLPA DELLA GUERRA A GAZA

Se l'Università scarica Israele

Immagino che gli studenti che hanno fatto irruzione nel Senato accademico dell'Università di Torino per chiedere il boicottaggio dei rapporti con gli atenei israeliani non si rendano conto di essersi comportati da antisemiti. STAMIN – PAGINA 18

Blitz di un gruppo di giovani al Senato accademico: i prof firmino la lettera per la Farnesina
L'ateneo decide di sospendere le nuove collaborazioni col Paese: è il primo a farlo in Italia

No al progetto con Israele L'Università di Torino si schiera con gli studenti

IL CASO

CATERINA STAMIN
TORINO

«Basta accordi dell'Università con Israele». Cori, striscioni, bandiere. Sono arrabbiati gli universitari di Torino. E ieri hanno chiesto all'Ateneo di non voltarsi dall'altra parte. Di sottoscrivere quella lettera - mandata al ministero degli Affari esteri e già firmata da oltre 1700 accademici di tutto il Paese - per sospendere l'accordo di cooperazione industriale, scientifica e tecnologica tra le università e i centri di ricerca italiani e israeliani. Un appello a cui l'ateneo torinese ha risposto votando una mozione di poche righe: «Il Senato accademico ritiene non opportuna la partecipazione al bando Maeci, visto il protrarsi della situazione di guerra a Gaza». È il primo ateneo italiano a sospendere nuove collaborazioni con le realtà accademiche israeliane.

La giornata è iniziata all'insegna delle proteste. Al grido "Palestina libera", gli universitari di Cambiare Rotta e Progetto Palestina hanno interrotto la seduta del Senato con bandiere e striscioni. «A fine febbraio - ha ricostruito Imen, una militante di Progetto Palestina - il ministero degli Affari esteri ha annunciato il bando per la raccolta di progetti congiunti di ricerca tra Italia e Israele, da presentare entro il 10 aprile. Non è difficile immaginare per quali fini verranno utilizzati». Da qui, la lettera aperta firmata da oltre 1700 accademici di tutta Italia per chiedere alle Università di prendere una posizione. «Il finanziamento - viene spiegato nella missiva - potrebbe essere utilizzato per sviluppare tecnologia *dual use*, ovvero a impiego sia civile sia militare». La richiesta degli studenti di Torino al rettore e ai membri del Senato è stata quella di aderire all'appello: «Vogliamo che il nostro Ateneo non si renda complice del genocidio in atto - ha dichiarato Francesco di Cambiare Rotta - che i centri di produzione del sapere non siano legati alla violenza e che nessuna delle nostre ricerche possa essere utilizzata per fini militari». I docenti hanno ascoltato in silenzio. «Riceviamo il documento - è stata la risposta del rettore, Stefano Geuna - e ne discuteremo al momento opportuno». Ma i giovani non potevano aspettare. E hanno chiesto al vertice dell'ateneo di «essere partecipe della decisione».

È iniziato così, a seguito della seduta del Senato, un pomeriggio di confronto tra le due anime dell'Università. Nell'Aula Magna di via Po, la comunità accademica ha ricordato ai ragazzi il «valore della ricerca e della collaborazione tra docenti» e si è detta «contraria al boicottaggio accademico». Perché, sono le parole di Francesco Ramella, direttore del dipartimento di Culture Politica e Società, «la libertà di ricerca e di insegnamento sono valori costituzionali e costruiscono ponti di pace». «Non ci giriamo dall'altra parte - ha aggiunto Gianluca Cuniberti, direttore del Dipartimento di studi storici - siamo attenti alla questione palestinese, vogliamo capirla in profondità».

Ma agli studenti le parole non sono bastate. Chiedevano un segnale. Così il Senato si è riunito nuovamente e ha votato una mozione che di fatto sospende la partecipazione al bando Maeci. Solo due astenuti e una contraria, Susanna Terracini, direttrice del Dipartimento di matematica e discendente di Umberto, tra i fondatori dell'Ordine Nuovo e del Partito Comunista: «Sono contraria ai boicottaggi ac-

LA STAMPA
Russia, sgarbo di Salvini a Meloni
Se l'Università scarica Israele

L'ITALIA DEL DISSENSO
No al progetto con Israele L'Università di Torino si schiera con gli studenti

Ritaglio stampa ad uso esclusivo del destinatario, non riproducibile

cademici perché, con l'esclusione dei progetti bellici, le collaborazioni scientifiche e gli scambi tra studenti sono un elemento portatore di pace». Gli altri docenti hanno parlato di «vittoria del dialogo». «In questo momento – ha spiegato Ramella – non c'è una condizione ideale per fare ricerca in Israele o per mandare nel Paese studenti, è guerra». Hanno parlato di "vittoria" anche gli studenti: «Proveremo a ottenere lo stesso risultato negli altri Atenei del Paese, vogliamo rompere ogni complicità tra Italia e Israele».—

© RIPRODUZIONE RISERVATA

Imen, studentessa Progetto Palestina

Non è difficile immaginare per quali fini verranno utilizzati i progetti di ricerca congiunti del bando Maeci

Francesco Ramella docente

No al boicottaggio generale ma in questo momento di guerra non c'è la condizione per fare ricerca in Israele

ALBERTO GIACHINO / REPORTERS

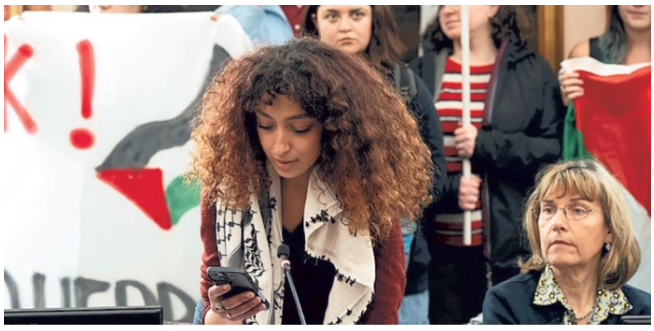

Gli slogan e la missiva dei 1700 docenti
Un gruppo di studenti ha interrotto il Senato accademico chiedendo ai docenti di firmare una lettera al ministero degli Esteri (già firmata da di 1700 professori) per fermare la cooperazione tra università italiane e israeliane. Unica contraria, Susanna Terracini del dipartimento di Matematica

ITALIA – LA STATISTICA

Porti, il 2023 si chiude in rosso addio a mezzo milione di container

I dati delle Autorità di sistema: Genova perde il 4,1% ma guadagna nei traghetti Piombino è l'unico scalo in netta controtendenza. Ovunque è boom delle crociere

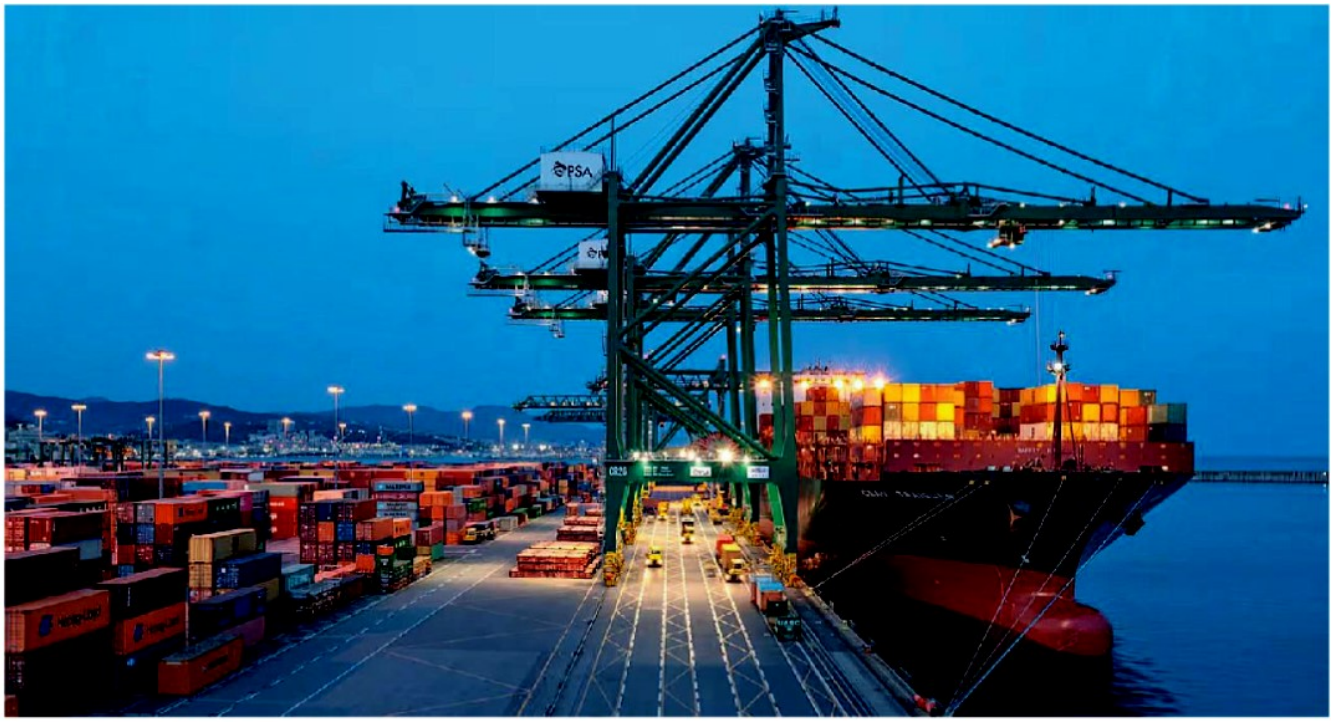

Il terminal Psa di Genova Pra'

I container merce storicamente d'elezione nel capoluogo ligure sono scesi del 5,5% a 2,7 milioni di teu

ALBERTO QUARATI

La frenata dell'economia, la crescita dell'inflazione, e marginalmente nell'ultimo scampolo dell'anno la crisi del Mar Rosso non hanno fatto bene ai porti italiani, che complessivamente sono andati male, allontanandosi ancora un po' dalla soglia psicologica del mezzo miliardo di tonnellate movimentate. In attesa dei dati ufficiali di Assoporti (all'appello mancano le performance annuali degli scali di Roma e dello Stretto), spulciando nelle statistiche delle Autorità di sistema italiane si ricava un panorama sofferente, con l'eccezione di traghetti merci e crociere. «La stagnazione di economia e produzione ha portato a questi risultati, soprattutto nell'ultimo trimestre: non è un caso che Rotterdam, il primo porto europeo, abbia chiuso a -7% - commenta Alessandro Ferrari, direttore generale di Assiterminal -. Facendo un confronto con 2019, i container sono a -6,3%; le rinfuse liquide a -8,9%, quelle solide a -10,3%. Crescono i traghetti merci e le crociere, +7,8% e +38%. Il dato più interessante e insieme preoccupante è che al netto di Gioia Tauro l'Italia ha perso in cinque anni 534 mila teu, di cui 464 mila tra 2022 e 2023». Come se fosse sparito un porto container di medie dimensioni, per esempio Napoli o Venezia.

Partendo dagli scali liguri, il sistema Genova-Savona ha chiuso con un calo del 3,8% a 63,7 milioni di tonnellate, dopo il +4,2% del 2022. A Genova (-4,1%) è andata peggio che a Savona (-2,5%). I container, merce d'elezione nel capoluogo ligure, sono scesi del 5,5% a 2,7 milioni di teu: lo scalo rimane il primo in Italia per la merce di destinazione dopo Gioia Tauro. A gennaio 2024 Genova recupera il 10%, spinta però dalle rinfuse liquide (i container perdono il 2,8%). Nel 2023 i terminal container di Vado Ligure crescono del 30%, oltre i 300 mila teu. Genova in compenso guadagna (+1,2%) sul traffico di merci in traghetto (circa 10 milioni di tonnellate), mentre Savona perde il 6% (4,1 milioni) ma questi avanzamenti e arretramenti sembrano più traffici che vengono riposizionati tra i due scali, piuttosto che il frutto di un reale apporto di nuove linee acquisite nel corso dell'anno. Boom dei passeggeri delle crociere, che con percentuali a due cifre recu-

perano e anzi superano i traffici pre-pandemia, ma Savona perde un terzo circa dei passeggeri su traghetto, a seguito del taglio di alcune linee. A Levante il sistema portuale della Spezia e di Marina di Carrara complessivamente perde il 6,9% di traffico (17,3 milioni di tonnellate movimentate), con una forte frenata proprio del porto toscano (-12%) che nel corso degli ultimi anni aveva invece contribuito a sostenere i numeri di quest'area. In questo scalo soffrono soprattutto le voci che erano cresciute maggiormente, quindi le merci su traghetto (-6,3%) e le rinfuse secche (-31,1%, andate male ovunque peraltro: preoccupa il -14,1% di Ravenna, che con 10 milioni di tonnellate è il primo porto rinfusiero italiano e indice dello stato di salute del settore edile e agricolo). Alla Spezia le crociere superano la soglia dei 700 mila passeggeri, mentre calano ancora i container (-14,2% a 1,2 milioni di teu).

Guardando al resto d'Italia, l'unico porto che registra un incremento a doppia cifra è quello di Piombino: +19,6% a 5,1 milioni di tonnellate, spinte dall'apertura del rigassificatore (non a caso le rinfuse liquide sono cresciute del 1.136%, a 801 mila tonnellate). Buone anche le performance di Palermo (+7% a 8,2 milioni di tonnellate) spinta da traffico dei traghetti (7,5 milioni di tonnellate, +9,9%), mentre Catania, altro porto di riferimento per i traghetti, cede un 5,2%. Gioia Tauro, il porto di trasbordo dei container, con 3,5 milioni di teu (+5%) supera il record storico del 2008. Per il resto tutti i porti sono in perdita, con una forchetta che va dal -18,3% di Brindisi (8,2 milioni di tonnellate) a al -2,4% di Napoli (18,2 milioni di tonnellate). Le crociere recuperano i livelli pre-Covid ovunque. Pur con le limitazioni alla navigazione, Venezia si attesta su mezzo milione di passeggeri, comunque il 121% in più rispetto all'anno precedente. In tutti i porti che contano sono andati male i container e hanno resistito i traffici via traghetto, con l'eccezione di Trieste, primo porto in Italia per merci movimentate (55,6 milioni di tonnellate, -3,4%) che ha perso sia traffico roro (-5,4% a 8,3 milioni di tonnellate) sia container (-2,9% a 852 mila teu). —

©BY NC AND ALCUNI DIRITTI RISERVATI

La banchina di Gioia Tauro

LA SCHEDA

I PUNTI CRITICI
TIPOLOGIA
PER TIPOLOGIA

Container

I container sono il traffico in maggiore sofferenza: calano in tutti i porti, e dal 2019 a oggi le banchine italiane ne hanno perso in totale più di mezzo milione.

Traghetti

Tiene ancora il traffico dei traghetti, che cresce quasi ovunque, superando i livelli pre-pandemia. Anche le crociere sono tornate al loro pieno regime.

Rinfuse

Calano le rinfuse liquide, ma i rigassificatori contribuiscono al sostegno del traffico della Spezia e fanno schizzare gli indici di Piombino: +1.136%

Genova-Savona

Il sistema Genova-Savona ha chiuso con un calo del 3,8% a 63,7 milioni di tonnellate, dopo il +4,2% del 2022. A Genova (-4,1%) è andata peggio che a Savona (-2,5%). I container nel capoluogo ligure, sono scesi del 5,5% a 2,7 milioni di teu: lo scalo rimane primo per destinazione dopo Gioia.

IL CARRELLO DELLA SPESA

E costerà di più cucinare: l'olio di oliva sale a +46%

Patate e frutta con prezzi alle stelle. Conto salato per chi sceglierà il ristorante Biglietti aerei e del treno con una crescita rispettivamente del 13 e del 5,9%

L'AQUILA

Sarà una Pasqua più cara. Uova, colombe e decorazioni primaverili che affollano gli scaffali e le vetrine di negozi, sono l'indicatore più evidente dell'avvicinarsi delle festività pasquali, ma a pesare sulle famiglie sono i rincari che abbracciano tutti i settori: dagli alimenti ai biglietti di treni e aerei, fino ai pacchetti vacanza. L'osservatorio Nazionale Federconsumatori ha monitorato i costi dei prodotti tipici della Pasqua, dalla carne ai dolci: dalla rilevazione emerge che, nel 2024, vi è un aumento medio del 4% rispetto allo scorso anno. Colombe e uova di Pasqua hanno subìto un aumento medio del 3%, che sale al 12% per gli ovetti e al 19% per i coniglietti di cioccolato. Nel settore dei prodotti da forno ad aumentare maggiormente è il prezzo della pizza pasquale (+18%). E ancora, +46% per l'olio d'oliva, +11,1% per la frutta fresca, +14,9% per le patate e un +3,8% per carne ovina e salumi. Allestire la tavola pasquale, quest'anno, costerà molto di più. Come anche andare al ristorante. «Il problema è che gli evidenti rincari che pesano sul carrello della spesa delle famiglie», spiega **Antonio Sichetti**, presidente Cia (Confederazione italiana agricoltori) Abruzzo, «non hanno un riscontro sugli introiti degli agricoltori e dei produttori. Si spende sempre di più per acquistare prodotti alimentari, in una filiera che si allunga, dove l'anello debole della catena sono i produttori».

ONDATA DI RINCARI

I rincari non risparmieranno nessun comparto, dai ristoranti al cibo per chi organizzerà il pranzo a casa, dai biglietti aerei alle tariffe degli alberghi per chi sceglierà di trascorrere qualche giorno di vacanza fuori. Nonostante l'inflazione si sia assestata allo 0,8%, spiega in uno studio Assoutenti, alcune voci di spesa tipiche del periodo pasquale risultano in forte aumento. A partire dai prezzi dei generi alimentari, che crescono in media del 4% rispetto allo stesso periodo dello scorso anno. Un trend al rialzo che interessa anche alcuni prodotti enogastronomici tipici della Pasqua, come la carne ovina, caprina o i salumi, che salgono del +3,8% su anno. Senza parlare delle uova pasquali, i cui prezzi al pubblico, secondo il Codacons, si sono impennati rispetto al 2023 risentendo, soprattutto, della crisi internazionale del cacao. Le uova espressamente pensate per i bambini, legate a cartoni animati, serie tv e personaggi famosi, aumentano del 16,7%. Contando che la produzione, in Italia, si aggira intorno alle 31mila tonnellate, gli italiani spenderanno 72 milioni di euro in più. Per cenare al ristorante la spesa media risulta, oggi, più cara del 3,9% rispetto allo scorso anno, e anche per visitare musei e monumenti storici si spenderà il 3,9% in più. Ancora secondo Assoutenti, a parità di consumi rispetto al 2023, la spesa per imbandire le tavole quest'anno raggiungerà complessivamente i 2,2 miliardi di euro, mentre si spenderanno 430 milioni di euro per il pranzo di Pasqua al ristorante.

VIAGGI PIÙ CARI

E dovrà affrontare spese maggiori anche chi si mette in viaggio per tornare in famiglia durante le festività o per concedersi qualche giorno di vacanza: secondo Assoutenti le tariffe dei treni sono aumentate nell'ultimo mese del 5,9% su base annua, mentre per un biglietto aereo per destinazioni nazionali la spesa sale in media del 13,1%, e si sale al 5,7% se si sceglie una meta europea. Rincari dell'8,7% per i listini dei pacchetti vacanza tutto compreso. Sarà più costoso anche dormire fuori casa: le tariffe di alberghi e motel crescono, infatti, al ritmo del 6,9%, addirittura del 9,1% quello delle altre strutture ricettive come bed and breakfast, case vacanza e appartamenti. A tutto questo si aggiunge l'aumento di benzina e diesel, che nei periodi di festa, tendono a salire. Secondo l'ultima elaborazione di "Quotidiano energia" il prezzo della benzina servita sfiorerà, di nuovo, i 2 euro: il timore espresso dalle associazioni dei consumatori è che si replichi la speculazione dello scorso anno quando, per le vacanze di Pasqua, l'aumento per il rifornimento fu del 6% rispetto al 2022. L'inflazione, nell'ultimo biennio, ha fatto spendere 4mila euro in più alle famiglie. E quando la corsa dei prezzi sembra essere arginata, ad ogni festa o ponte vacanziero arrivano, puntuali, i rincari. Aumenti che non lasceranno indenne la Pasqua 2024. *(m.p.)*

©RIPRODUZIONE RISERVATA

IL CARRELLO DELLA SPESA
AUMENTO PREZZI A PASQUA
E costerà di più cucinare: l'olio di oliva sale a +46%

10239

AUMENTO PREZZI A PASQUA

DS10239 DS10239

generi alimentari	+4%
olio d'oliva	+46%
frutta fresca	+11,1%
patate	+14,9%
carne ovina e salumi	+3,8%
colombe e uova di cioccolato	+3%
spesa al ristorante	+3,9%
biglietti dei treni	+5,9%
biglietti aerei nazionali	+13,1%
biglietti aerei mete europee	+5,7%
pacchetti vacanza	+8,7%
ingressi musei	+3,9%

Ritaglio stampa ad uso esclusivo del destinatario, non riproducibile

IL REPORT DI CITTADINANZA ATTIVA IN ITALIA

IL MOLISE BUTTA VIA LA META' DELL'ACQUA

Siamo la regione con le bollette meno care, ma anche con perdite significative: Campobasso disperde il 55,6% della risorse idrica, Isernia il 50,1%

A PAGINA 8

IL REPORT ELABORATO DA CITTADINANZA ATTIVA SULLA SITUAZIONE IN ITALIA

Il Molise butta la metà dell'acqua

Siamo la regione con le bollette meno care, ma anche con perdite significative: Campobasso disperde il 55,6% della risorse idrica, Isernia il 50,1%

226€: questa la cifra spesa per la bolletta idrica da una famiglia molisana nel 2023 (la media nazionale è pari a 478€), invariata rispetto al 2022 ma in aumento del 54,5% negli ultimi 5 anni. Aumenti in più dei due terzi dei capoluoghi di provincia italiani; rispetto all'anno precedente l'incremento maggiore, di circa il 16%, si registra a Vibo Valentia, mentre ad Isernia la bolletta è praticamente raddoppiata rispetto al 2019. Frosinone resta in testa alla classifica delle province più care con una spesa media annuale di 867€ mentre Milano e Cosenza conquistano la palma di capoluoghi più economici con 184€. La Toscana è la regione più costosa (con 732€), con ben 8 suoi capoluoghi nella top ten delle province più care; il Molise la più economica (226€), in Trentino Alto Adige l'aumento più consistente (+9%).

La fotografia emerge dal XIX Rapporto sul servizio idrico integrato, a cura dell'Osservatorio prezzi e tariffe di Cittadinanzattiva, che è stato presentato ieri nel corso dell'evento "Cara acqua, una risorsa da risparmiare e tutelare". Il Rapporto ha preso in esame le tariffe per il servizio idrico integrato applicate in tutti i capoluoghi di provincia italiani nel 2023 in riferimento ad una famiglia tipo composta da 3 persone un consumo annuo di 182 metri cubi. Se ci attestassimo su un consumo di 150 mc l'anno invece di 182, risparmieremmo in media 101€, ossia quasi il 27%; una famiglia toscana, la più tartassata a livello nazionale, potrebbe arrivare a pagare 183€ in meno, ed anche una famiglia molisana avrebbe un risparmio di 42€.

Una famiglia di tre persone, con soglia ISEE fino a 9.530€ e che ha accesso al bonus sociale idrico, secondo le nostre rilevazioni risparmia annualmente circa 104€, ossia il 22% o 27% in meno a seconda che abbia un consumo annuo di 182 metri cubi o di 150 metri cubi. In particolare, in Molise, il valore del bonus si attesta sui 56€ sia a Campobasso che a Isernia.

I DATI SULLA DISPERSIONE IDRICA

In base agli ultimi dati Istat (anno 2020), la dispersione idrica nei capoluoghi di provincia è pari in media al 36,2% e raggiunge il 42,2% come territorio complessivo italiano. In alcune aree del Paese (soprattutto Sud e Isole) si disperde più della metà dei volumi d'acqua immessi in rete. in Molise ad esempio, si passa dal 55,6% di Campobasso al 50,1% di Isernia.

Consumi e sprechi, le abitudini degli italiani

Nel corso dell'evento sono stati presentati anche i dati di una consultazione che ha interessato 3355 cittadini su conoscenza, percezioni e comportamenti di consumo dell'acqua.Ne emerge che i cittadini sono poco consapevoli del proprio livello di consumo, visto che dichiarano di usare quotidianamente

Nuovo Molise

IL MOLISE BUTTA VIA LA META' DELL'ACQUA

SPINA PUNGE LE FERITE

I "piccoli" sindaci fanno squadra per non morire

PER LA GIGAFACTORY CI VOGLIONO 5 ANNI

L'ANARCHICA GORIZIA NATA DA FROSOLONE

Il Molise butta la metà dell'acqua

Ritaglio stampa ad uso esclusivo del destinatario, non riproducibile

62 litri di acqua, molto al di sotto del consumo medio ad abitante indicato da Istat in circa 215 litri al giorno.

Quasi uno su tre non conosce il proprio fornitore del servizio idrico e oltre il 37% ritiene la bolletta troppo alta. Il 43% non conosce il bonus sociale e il 62% quello integrativo messo eventualmente a disposizione dal proprio comune di residenza. Inoltre, quasi l'80% vorrebbe ricevere informazioni circa l'impronta idrica dei prodotti che acquista, al fine di poter compiere scelte più responsabili.

Emerge che oltre il 90% si dichiara attento a non sprecare acqua, e lo fa essenzialmente preferendo la doccia al bagno, e utilizzando gli elettrodomestici a pieno carico. Circa la metà dei cittadini intervistati non beve regolarmente acqua di rubinetto e, sebbene la metà dichiari di avere a disposizione nel proprio Comune le cosiddette Case dell'acqua, quasi il 40% afferma di non aver mai fatto rifornimento presso le stesse.

Un cittadino su due ritiene insufficienti le informazioni a disposizione sulla qualità dell'acqua di rubinetto e nella stessa percentuale vorrebbe riceverne di più puntuali al riguardo attraverso la bolletta. Per chi acquista prevalentemente quella in bottiglia, la spesa media mensile è fra i 20-25 euro a famiglia. Il 45% ritiene più sicura e controllata l'acqua in bottiglia, percentuale che sale al 57% nel Sud e nelle Isole, dove tra l'altro uno su quattro dichiara che nel proprio comune sono state emesse ordinanze di non potabilità.

CAPOLUOGHI	Ipotesi A (182 mc)			Ipotesi B (150 mc)			Risparmio (A-B)	
	Spesa SII 2023	Var. % sul 2022	Var. % su 2019	Spesa SII 2023	Var. % sul 2022	Var. % su 2019	In €	In %
Campobasso	226 €	0,0%	28,1%	184 €	0,0%	32,6%	42 €	22,8%
Isernia	226 €	0,0%	94,5%	184 €	0,0%	99,4%	42 €	22,8%
Media	**226 €**	**0,0%**	**54,5%**	**184 €**	**0,0%**	**59,3%**	**42 €**	**22,8%**

Fonte: Cittadinanzattiva – Osservatorio Prezzi&Tariffe, marzo 2024

Capoluogo di provincia	Bonus idrico per nucleo 3 componenti	Incidenza del bonus (3 componenti) su spesa per	
		182 mc	150 mc
Campobasso	56 €	24,8%	30,4%
Isernia	56 €	24,8%	30,4%
Media	**56 €**	**24,8%**	**30,4%**

Fonte: Cittadinanzattiva – Osservatorio Prezzi&Tariffe, marzo 2024

Capoluogo di provincia	Perdite idriche comunali 2020	Perdite idriche provinciali 2020
Campobasso	55,6%	56,7%
Isernia	50,1%	38,8%
Media	**54,2%**	**51,8%**

Fonte: Cittadinanzattiva su dati Istat, marzo 2024

Ritaglio stampa ad uso esclusivo del destinatario, non riproducibile

IL "VIAGGIO"

SOCCORSO BANKITALIA IN MOLISE

Tra educazione e inclusione

A PAGINA 7

LA TAPPA A CAMPOBASSO DEL VIAGGIO CHE APRE UN DIALOGO COL TERRITORIO

Il soccorso Bankitalia in Molise

Gli interventi del focus tra educazione finanziaria e inclusione

Nel pomeriggio di ieri la Filiale della Banca d'Italia di Campobasso ha ospitato il primo evento della tappa molisana di "In viaggio con la Banca d'Italia", un'iniziativa itinerante nata per promuovere la cultura finanziaria, raccontare la banca centrale e aprire un dialogo diretto con persone, imprese e istituzioni in tutto il Paese. Si è parlato di educazione finanziaria e inclusione, con interventi di Marcellino Mantonico Santoro, Vice Direttore della Filiale di Campobasso della Banca d'Italia, don Franco D'Onofrio, Direttore della Caritas diocesana dell'Arcidiocesi di Campobasso-Bojano, Valeria Ferra, Dirigente scolastico Centro Provinciale Istruzione Adulti di Campobasso, Fiorella Masucci, Coordinatrice dei Centri antiviolenza e Casa rifugio BeFree Molise, Paola Ansuini, Direttore comunicazione del Dipartimento Tutela della clientela ed educazione finanziaria della Banca d'Italia, ed Emanuele D'Onofrio del Dipartimento Tutela della clientela ed educazione finanziaria della Banca d'Italia. In calce alcuni virgolettati tratti dagli interventi.

La due giorni di "In viaggio" prosegue oggi alle 16.00 con un open day presso la Filiale della Banca d'Italia in Corso Giuseppe Mazzini 2 e con un incontro intitolato al Convitto Nazionale Mario Pagano dal titolo "Non siamo soli: tutela dei clienti e educazione finanziaria" con Michela Lattarulo, Prefetto di Campobasso, Luca Brunese, Rettore dell'Università degli Studi del Molise, Luigi Migliozzi, Capo di Stato Maggiore del Comando Regionale Molise della Guardia di Finanza, e Maria Chimisso, direttrice dell'Ufficio Scolastico Regionale per il Molise; modera Paola Ansuini del Dipartimento Tutela della clientela e educazione finanziaria della Banca d'Italia; porgono i saluti istituzionali Fulvia Focker, direttrice della Filiale di Campobasso della Banca d'Italia, la Sindaca di Campobasso Paola Felice e il Presidente della Regione Molise Francesco Roberti

GLI INTERVENTI

Marcellino Mantonico Santoro

Vice Direttore della Filiale di Campobasso della Banca d'Italia

Benvenute e benvenuti a nome della Filiale di Campobasso della Banca d'Italia. Il senso profondo dell'evento di oggi – e dell'attività di educazione finanziaria che la Banca d'Italia svolge quotidianamente sul territorio – risiede nel seminare conoscenza: conoscenza come strumento di protezione, di inclusione sociale di integrazione a tutti i livelli sociali e anagrafici.

don Franco D'Onofrio

Direttore della Caritas diocesana dell'Arcidiocesi di

Nuovo Molise
IL MOLISE BUTTA VIA LA META' DELL'ACQUA
SPINA PUNGE LE FERITE
I "piccoli" sindaci fanno squadra per non morire
PER LA GIGAFACTORY CI VOGLIONO 5 ANNI
L'ANARCHICA GORIZIA NATA DA PROSOLONE

Il soccorso Bankitalia in Molise

Ritaglio stampa ad uso esclusivo del destinatario, non riproducibile

Campobasso-Bojano

Le situazioni di povertà hanno radici profonde: c'è un problema di mancata conoscenza, mancanza di consapevolezza degli strumenti per uscire dalle situazioni di difficoltà, c'è a volte l'impossibilità di rivolgersi al tessuto bancario (cui spesso finiscono per sostituirsi soggetti diversi). Ogni persona, ogni famiglia richiede una risposta diversa ed è una situazione a sé in cui bisogna saper entrare. In punta di piedi, ma bisogna entrarci, far sentire che ci siamo, che non sono soli. Non basta la buona volontà per arrivare al cuore delle situazioni: è un lavoro complesso che sconta grandi questioni culturali come la vergogna e lo sfilacciarsi delle reti sociali. Ma non ci rassegniamo, non ci lasciamo intimidire, lavoriamo insieme alle persone per far emergere le radici delle difficoltà. L'obiettivo è far sì che nessuno si senta solo, perché è la disperazione della solitudine che può portare a tragedie a volte irreversibili. Oggi siamo qui per fare squadra, accompagnare, tracciare percorsi da fare insieme.

Valeria Ferra

Dirigente scolastico Centro Provinciale Istruzione Adulti di Campobasso

Quella tra le persone e il sistema bancario è prima di tutto una relazione, che si fonda in primis sulla fiducia. Una fiducia che va costruita, creando consapevolezza dei rischi e delle opportunità ma soprattutto accompagnando le persone. E l'unico modo per approcciare tutto ciò in maniera coerente è la rete. Ritorna quindi il concetto centrale della relazione, questa volta tra le istituzioni, che sono chiamate a unire le forze, a mettere il sistema a servizio di un'inclusione che non va solo sostenuta in maniera teorica ma realizzata con i fatti.

DS10239 DS10239

Fiorella Masucci

Coordinatrice dei Centri antiviolenza e Casa rifugio BeFree Molise

La violenza economica ha una base culturale, e non è meno dolorosa di quella fisica: può annientare psicologicamente, spegne l'autostima, distrugge l'autodeterminazione. Ma l'aspetto economico è anche quello che, se sollecitato, ricostruito, reinventato, può permettere alle donne di ripartire, di uscire dalla spirale della violenza, di costruire per sé e per i propri figli una nuova vita. Con l'educazione finanziaria le difficoltà non spariscono, ma si può arrivare a dire: ce la posso fare, posso uscire dal ricatto, ho la la consapevolezza di potercela fare. È un processo complesso, il cui obiettivo – come mi diceva mia mamma – non è arrivare a dire "Mi compro le calze da sola" ma "Non dovrai mai chiedere mille lire a un uomo".

Paola Ansuini

Direttore comunicazione, Dipartimento Tutela della clientela ed educazione finanziaria della Banca d'Italia

Che c'entra la Banca d'Italia con tutto questo? C'entra, perché nessuno può riuscire a fronteggiare da solo questa situazione, a tener dietro alla sua costante e veloce evoluzione. Sia sul territorio che a livello nazionale è quindi necessario un approccio integrato, cooperativo. Con questo incontro, e più in generale con il progetto "In viaggio con la Banca d'Italia", vogliamo aprire un canale di confronto e collaborazione tra la banca centrale e i tanti soggetti che animano il Terzo settore. L'obiettivo è catalizzare le energie di tutti per lavorare insieme, passare dalla retorica dell'educazione finanziaria al fare educazione finanziaria, raggiungendo – proprio attraverso le associazioni – le singole persone, le singole situazioni.

Emanuele D'Onofrio

Dipartimento Tutela della clientela ed educazione finanziaria della Banca d'Italia

Recenti dati Istat mostrano che in Italia quasi un quarto della popolazione è a rischio di povertà ed esclusione sociale. Ma dietro i grandi numeri ci sono storie, stili di vita, percezioni distorte. Ci sono fenomeni come l'ansia finanziaria, particolarmente comune tra gli anziani, che parte dalla diffidenza e dalla paura di non capire il linguaggio dell'economia e della finanza e si traduce in una sorta di autoesclusione finanziaria, e di conseguenza sociale; per gli stranieri c'è il problema della lingua, delle culture finanziarie e delle abitudini di pagamento diverse; più in generale a mancare è spesso la conoscenza dei propri diritti. Saperne di più dal punto di vista finanziario ci dà un nuovo senso di stima, permette di costruire una diversa percezione di sé e della vita che si affronta ogni giorno. Ed è qui che si innesta l'educazione finanziaria: con "Tu e l'economia" la Banca d'Italia propone per la prima volta un percorso dedicato agli adulti, e agli adulti in condizione di fragilità. Dodici moduli, una guida per i formatori, un vademecum per i partecipanti e un'app: questi gli strumenti che la Banca d'Italia mette in mano alle associazioni del Terzo settore, curando inoltre la formazione dei volontari su tutto il territorio nazionale. Tra aprile e maggio partirà il primo ciclo di incontri, sia in presenza che da remoto, ed è già attivo l'indirizzo edf.tueleconomia@bancaditalia.it.

Ritaglio stampa ad uso esclusivo del destinatario, non riproducibile

Ritaglio stampa ad uso esclusivo del destinatario, non riproducibile

CITTADINANZATTIVA

DS10239 DS10239

Servizio idrico, l'acqua costa meno che altrove ma la rete è un colabrodo

pagina 6

Il rapporto di Cittadinanzattiva mette però in luce il problema della dispersione: a Campobasso arriva al 55,6%

Canone idrico, in Molise si spende meno che nel resto d'Italia

CAMPOBASSO. 226 euro: questa la cifra spesa per la bolletta idrica da una famiglia molisana nel 2023 (la media nazionale è pari a 478€), invariata rispetto al 2022 ma in aumento del 54,5% negli ultimi 5 anni. Lo rivela il rapporto sul servizio idrico integrato di Cittadinanzattiva prendendo in esame i nuovi dati dell'Osservatorio Prezzi e Tariffe in occasione della Giornata mondiale dell'acqua.

Aumenti in più dei due terzi dei capoluoghi di provincia italiani; rispetto all'anno precedente l'incremento maggiore, di circa il 16%, si registra a Vibo Valentia, mentre ad Isernia la bolletta è praticamente raddoppiata rispetto al 2019. Frosinone resta in testa alla classifica delle province più care con una spesa media annuale di 867 euro mentre Milano e Cosenza conquistano la palma di capoluoghi più economici con 184 euro. La Toscana è la regione più costosa (con 732 euro), con ben 8 suoi capoluoghi nella top ten delle province più care; il Molise la più economica (226 euro), in Trentino Alto Adige l'aumento più consistente (+9%).

Il rapporto, presentato ieri nel corso dell'evento "Cara acqua, una risorsa da risparmiare e tutelare", ha preso in esame le tariffe per il servizio idrico integrato applicate in tutti i capoluoghi di provincia italiani nel 2023 in riferimento ad una famiglia tipo composta da 3 persone un consumo annuo di 182 metri cubi. Se ci attestassimo su un consumo di 150 mc l'anno invece di 182, risparmieremmo in media 101 euro, ossia quasi il 27%; una famiglia toscana, la più tartassata a livello nazionale, potrebbe arrivare a pagare 183 euro in meno, ed anche una famiglia molisana avrebbe un risparmio di 42 euro.

Una famiglia di tre persone, con soglia Isee fino a 9.530 euro e che ha accesso al bonus sociale idrico, secondo le nostre rilevazioni risparmia annualmente circa 104 euro, ossia il 22% o 27% in meno a seconda che abbia un consumo annuo di 182 metri cubi o di 150 metri cubi. In particolare, in Molise, il valore del bonus si attesta sui 56 euro sia a Campobasso che a Isernia.

Nonostante i costi contenuti, il Molise spicca negativamente per la dispersione idrica. In base agli ultimi dati Istat (anno 2020), la dispersione idrica nei capoluoghi di provincia è pari in media al 36,2% e raggiunge il 42,2% come territorio complessivo italiano. In alcune aree del Paese (soprattutto Sud e Isole) si disperde più della metà dei volumi d'acqua immessi in rete. in Molise ad esempio, si passa dal 55,6% di Campobasso al 50,1% di Isernia.

Nel corso dell'evento sono stati presentati anche i dati di una consultazione che ha interessato 3355 cittadini su conoscenza, percezioni e comportamenti di consumo dell'acqua.

Ne emerge che i cittadini sono poco consapevoli del proprio livello di consumo, visto che dichiarano di usare quotidianamente 62 litri di acqua, molto al di sotto del consumo medio ad abitante indicato da Istat in circa 215 litri al giorno.

Quasi uno su tre non conosce il proprio fornitore del servizio idrico e oltre il 37% ritiene la bolletta troppo alta. Il 43% non conosce il bo-

primo piano
Chirurgia, ok all'acquisto del robot multidisciplinare

Canone idrico, in Molise si spende meno che nel resto d'Italia

Ritaglio stampa ad uso esclusivo del destinatario, non riproducibile

nus sociale e il 62% quello integrativo messo eventualmente a disposizione dal proprio comune di residenza. Inoltre, quasi l'80% vorrebbe ricevere informazioni circa l'impronta idrica dei prodotti che acquista, al fine di poter compiere scelte più responsabili.

Emerge che oltre il 90% si dichiara attento a non sprecare acqua, e lo fa essenzialmente preferendo la doccia al bagno, e utilizzando gli elettrodomestici a pieno carico. Circa la metà dei cittadini intervistati non beve regolarmente acqua di rubinetto e, sebbene la metà dichiari di avere a disposizione nel proprio Comune le cosiddette Case dell'acqua, quasi il 40% afferma di non aver mai fatto rifornimento presso le stesse.

Un cittadino su due ritiene insufficienti le informazioni a disposizione sulla qualità dell'acqua di rubinetto e nella stessa percentuale vorrebbe riceverne di più puntuali al riguardo attraverso la bolletta. Per chi acquista prevalentemente quella in bottiglia, la spesa media mensile è fra i 20-25 euro a famiglia. Il 45% ritiene più sicura e controllata l'acqua in bottiglia, percentuale che sale al 57% nel Sud e nelle Isole, dove tra l'altro uno su quattro dichiara che nel proprio comune sono state emesse ordinanze di non potabilità.

Ritaglio stampa ad uso esclusivo del destinatario, non riproducibile

DIVARIO DIGITALE

Marco Menduni / PAGINA 18

DS10239

Banda larga in Liguria 198 i comuni cablati ma solo 36 connessi

La strigliata della Corte dei conti riaccende i riflettori sull'andamento lento, lentissimo, del progetto della banda ultralarga che doveva portare ovunque la connessione veloce con la fibra entro il 2020. Oggi si è toccata quota 74% in Italia. La Liguria è triste fanalino di coda e si ferma al 47%. I Comuni coinvolti nell'operazione fibra cablata sono 198. La connessione è accesa solo in 36.

Banda lenta

Liguria, connesso un comune su 5

Varato nel 2015, il piano per portare Internet veloce ovunque è un flop In quasi metà delle zone dove i lavori sono conclusi la rete non funziona

IL CASO

Marco Menduni / GENOVA

La strigliata della Corte dei conti riaccende i riflettori sull'andamento lento, lentissimo, con cui procede in Italia il progetto della banda ultralarga. Connessioni superveloci per superare il divario digitale tra chi può godere di una Rete stabile e forte e chi invece si confronta con collegamenti che faticano e arrancano. È un piano varato nel 2015, quello che doveva portare ovunque la connessione veloce con la fibra entro il 2020. Oggi si è toccata quota 74% nel Paese. La Liguria è triste fanalino di coda e si ferma al 47%.

Qual è nel dettaglio la situazione nella regione? Escluse le 32 realtà locali che sono state raggiunte solo dalle onde radio, i Comuni coinvolti nell'operazione fibra cablata sono 198. La connessione è accesa solo in 36. In altri 63 i lavori sono stati eseguiti ma la rete continua a rimanere spenta e la spiegazione, illustrata in termini non eccessivamente tecnici, appare incredibile: manca il collegamento fondamentale tra i punti di accesso locale e la rete dorsale nazionale. Come braccia staccate dal corpo.

Il progetto infatti prevedeva soltanto la creazione delle reti locali e non quella della rete cosiddetta di backhaul, la vera spina dorsale. Questa mancanza costituisce il vero fallimento dell'investimento. Non consente di realizzare un'infrastruttura funzionante ma solo linee monche che necessitano di ulteriori interventi. E ulteriori fondi. Ultimo dato sconfortante: negli altri 99 Comuni della Liguria i cantieri sono stati aperti da poco o devono ancora partire. Una situazione complicata, distante dall'ottimismo del 2021: le previsioni parlavano di 50 Comuni connessi entro quell'anno per arrivare alla copertura totale entro il 2023. Ancora prima si era parlato di 200 realtà locali raggiunte entro il 2020. Traguardi falliti uno dopo l'altro.

Altro dato dolente è quello delle attivazioni, là dove intervengono gli operatori privati per collegare l'utente alla fibra portata da Open Fiber. Compagnie telefoniche che

IL SECOLO XIX

Banda lenta
Liguria, connesso un comune su 5

Ritaglio stampa ad uso esclusivo del destinatario, non riproducibile

in Liguria sembrano latitare, giudicando evidentemente l'operazione poco appetibile dal punto del tornaconto economico. Su un totale di 1.149 richieste di attivazione solo 508 sono state realizzate, 226 sono giacenti e 415 sono stati annullate da chi si è stancato di aspettare. Va già meglio rispetto al luglio 2022, quando il piano di Open Fiber aveva collegato in Liguria soltanto 58 famiglie. Ma sono numeri assolutamente insufficienti se si considera l'investimento effettuato.

Per la Liguria sono stati stanziati, tra fondi europei e regionali, 78 milioni di euro. In sindaci hanno visto involarsi quasi 33 milioni di fondi europei che dovevano arrivare sui territori per essere destinati ad altri bandi e ad altre opere urgenti. Buon peso, anche una quota dello Stato, cinque milioni, pure questa (poco) cortesemente detratta dai trasferimenti agli enti locali. Nel mirino è di nuovo Open Fiber. È la società che sta costruendo l'infrastruttura in fibra ottica dopo aver vinto le gare di Infratel, la società pubblica in house del ministero dello Sviluppo economico. Nelle scorse settimane sono volate parole grosse con la Regione. L'assessore allo sviluppo economico Alessio Piana ha definito la società inadempiente.

Dopo la bufera, Open Fiber, Regione e Anci, l'associazione dei Comuni, torneranno a incontrarsi all'inizio della prossima settimana per affrontare la situazione.

Infratel ha comunicato alla cabina di regia regionale che si valutano ulteriori investimenti. Ancora: Open Fiber ha deciso di non replicare alle osservazioni nazionali dei magistrati contabili. Per quello che accade in Liguria, elenca una serie di difficoltà affrontate. Vediamole.

C'è la morfologia di una regione complessa. La complessità di passare su molti terreni abbandonati, di cui devono essere rintracciati i proprietari. La difficoltà di trovare sul territorio manodopera qualificata. L'aumento dei costi delle materie prime post Covid.

Ancora, i ritardi iniziali: «Liguria e Infratel hanno raggiunto un accordo sul piano tecnico, senza il quale non era possibile partire, solo a maggio 2019». Poi, appunto, c'è lo scarso interesse delle compagnie telefoniche una volta che l'infrastruttura è accesa. Ora il nuovo obiettivo è completare l'opera entro il 2025. È un impegno al quale si guarda con speranza mista a scetticismo. In una regione in cui ci sono tante località dov'è difficile ancora fare una telefonata (figuriamoci connettersi a Internet) è solo una speranza.

E pensare che le connessioni superveloci rappresentano oggi una delle principali ricchezze. Riccò del Golfo, 3.700 abitanti a meno di 10 chilometri dalla Spezia, è stata afflitta in passato da un pesante divario digitale. Racconta ora il sindaco Loris Figoli: «Dopo una lunga battaglia passata anche da carteggi infuocati, il 30 maggio 2023 la fibra è arrivata e già il 5 giugno è partita la corsa spasmodica per abbonasi. A fine gennaio c'era già il 12% della popolazione connessa». Conclusione: «Qui ci sono tante attività, tanti giovani che studiano e lavorano a distanza e senza banda ultralarga non si poteva andare avanti. Ora non sono più costretti ad allontanarsi dal territorio». —

© RIPRODUZIONE RISERVATA

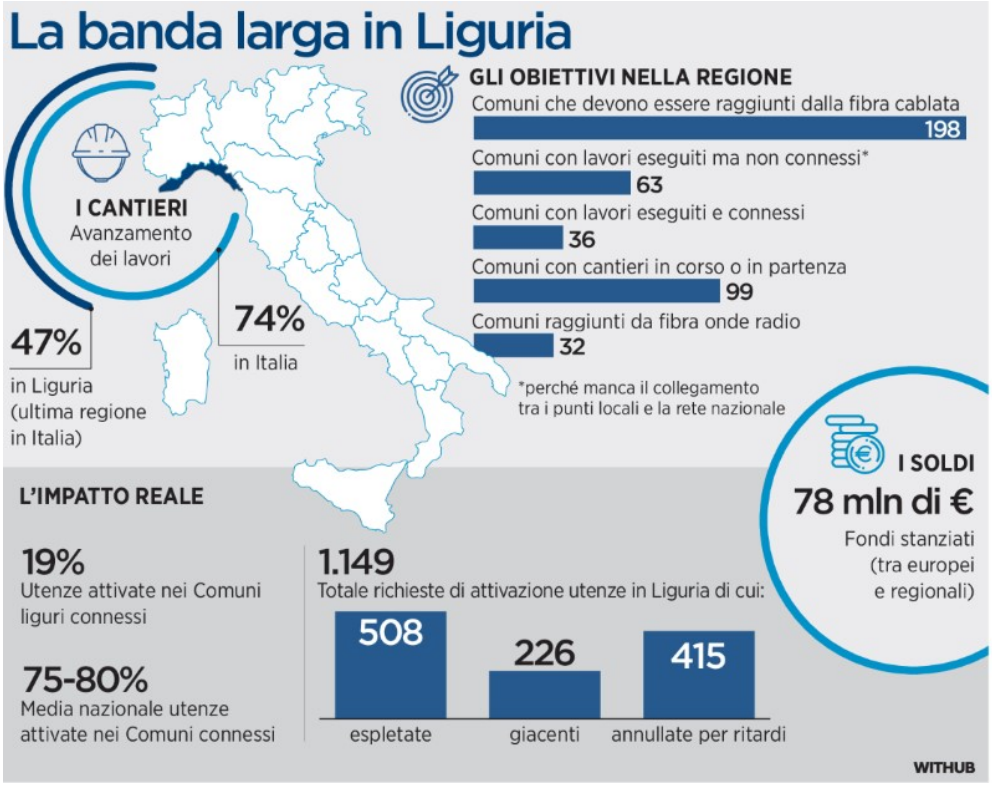

SU QUESTO GIORNALE

Faro della Corte dei conti
Qui sopra, la pagina del Secolo XIX che riportava la relazione della magistratura contabile sulla situazione dei lavori per collegare a Internet veloce le aree in Italia non appetibili per il mercato. Una situazione arretrata ovunque, ma in particolar modo in Liguria: per un incrocio di problematiche, la regione è l'ultima in Italia per avanzamento dei lavori

Ritaglio stampa ad uso esclusivo del destinatario, non riproducibile

SOLO 3,2 ETTARI CON IMPIANTI FOTOVOLTAICI, IL MOLISE NE HA 204

Energia, ultimi sulle rinnovabili Green deal ligure al rallentatore

Fanalino di coda nei consumi da fonti alternative Allarme delle imprese: manca il piano regionale

In Italia 1300 progetti per parchi eolici e fotovoltaici aspettano il via libera della valutazione d'impatto ambientale. Coprono tutto il territorio nazionale ma pochissimo quello ligure, che è interessato solo da due progetti per nuovi parchi eolici e da nessun nuovo parco fotovoltaico. Se si valuta una classifica dei consumi energetici da rinnovabili in Italia, come quella stilata da Italy for Climate su dati certificati, la Liguria è ultima con grande distacco e ha un tasso più che dimezzato rispetto alla media nazionale. Tra i motivi, la lentezza delle procedure burocratiche, che riguarda tutto il territorio nazionale, e l'assenza di una mappatura regionale di possibili nuovi siti.

GALLOTTI E MARGIOCCO / PAGINE 2 E 3

In fondo alla classifica per consumi totali. Soltanto 3,2 ettari di terreno sono coperti da impianti solari

Rinnovabili, la Liguria è ultima Ora sale l'allarme delle imprese

L'ANALISI

Francesco Margiocco / GENOVA

Più di 1.300 parchi eolici e fotovoltaici sono in lista d'attesa in Italia. Aspettano il via libera della valutazione d'impatto ambientale. Coprono tutto il territorio nazionale, ma pochissimo quello ligure, che è interessato solo da due progetti per nuovi parchi eolici e da nessuno per nuovi parchi fotovoltaici. Del resto, se si valuta una classifica dei consumi energetici da rinnovabili in Italia, come quella stilata da Italy for Climate su dati certificati, la Liguria è ultima con grande distacco e ha un tasso più che dimezzato rispetto alla media nazionale (basta osservare la tabella che riproduciamo in questa pagina).

I motivi sono soprattutto due: la lentezza delle procedure burocratiche, che valgono in tutto il Paese e la mancanza di una mappatura regionale che individui i siti adeguati a ospitare gli impianti di produzione di energia dalle varie fonti rinnovabili.

La Valle d'Aosta ha oltre il 90% di consumo di energia rinnovabile rispetto ai consumi totali, il Trentino è sopra il 50%, Basilicata, Calabria e Molise sono sopra il 30%,Abruzzo, Sardegna, Umbria e Friuli sono sopra il 20. Solo la Liguria è sotto il 10 per cento.

Quando si parla di parchi solari, si prendono in considerazione i parchi fotovoltaici cosiddetti "utility scale", dal megawatt in su, che diano l'energia non a una casa, come i costosissimi pannelli sul tetto, ma a interi quartieri.

Sono impianti che dovrebbero crescere al ritmo di 10-12 nuovi gigawatt di potenza installata ogni anno, secondo i piani del governo. La realtà è molto distante da questi piani. Da inizio 2019 a fine 2023 la Regione Liguria ha autorizzato impianti per 7 megawatt.

Un megawatt è un millesimo di un gigawatt, e la Liguria è l'ultima regione d'Italia per progetti autorizzati e per potenza installata: i suoi 3,2 ettari di terreno coperti da impianti fotovoltaici "utility scale" sono il penultimo valore del Paese; ultima è la Valle d'Aosta con 2,6 ettari; terzultima la provincia autonoma di Bolzano con 7 ettari, più del doppio della Liguria; quartultimo il Molise con 204 ettari, quasi 64 volte la Liguria.

«La Liguria, in termini di

Ritaglio stampa ad uso esclusivo del destinatario, non riproducibile

rinnovabili, è la peggiore regione d'Italia», sentenzia Alessandro Migliorini, amministratore delegato per l'Italia di European Energy, società danese che progetta e costruisce impianti eolici e fotovoltaici. «Ogni regione dovrebbe avere, per legge, una mappa delle aree idonee ad accogliere parchi eolici e fotovoltaici, come le aree industriali dismesse, e su quelle dovrebbe applicare una procedura semplificata per approvare in fretta i progetti - afferma Migliorini -. Qualche regione lo sta facendo, penso al Piemonte, alla Lombardia e al Lazio. La Liguria no. Le asperità del territorio, stretto e montuoso, non sono una giustificazione valida per questo ritardo. Anche il Molise ha un'orografia difficile».

Migliorini due anni fa stava studiando e discutendo con gli amministratori eventuali nuove installazioni a Cairo Montenotte, nel savonese, nelle aree da bonificare dove un tempo si producevano le pellicole della Ferrania. Non si è mosso nulla. «Il processo autorizzativo è troppo complicato, comprende troppi enti, è troppo lungo», dichiara.

Il tempo medio per ottenere le autorizzazioni è di due anni, e spaventa le imprese. Elemens, società di ricerca nel settore dell'energia, conta in tutta Italia 990 progetti fotovoltaici in attesa di valutazione d'impatto ambientale, 146 progetti processati ma non ancora autorizzati, 120 respinti e soltanto 7 autorizzati. L'eolico sta anche peggio, con 345 progetti in lista d'attesa, 139 progetti processati ma non autorizzati, 24 autorizzati e ben 2.369 respinti. Una parte dei progetti approvati, 54 fotovoltaici e 58 eolici, è stata sbloccata in Consiglio dei ministri, con una procedura abbreviata. Ma il ricorso a questa procedura abbreviata è, come spiega Luca Bragoli, responsabile dei rapporti con le istituzioni di Erg, un'anomalia.

«È una procedura speciale utilizzata già dal governo Draghi, per risolvere i conflitti tra ministeri, della Cultura e dell'Ambiente e della Sicurezza energetica, nelle procedure autorizzative di progetti rinnovabili, e per fare in fretta. Nel frattempo le procedure sarebbero dovute diventare più semplici, ma la tempistica è ancora lunga. Quella che avrebbe dovuto essere una procedura per casi limite, viene così ancora oggi usata in modo ampio, proprio perché le semplificazioni autorizzative, a partire dalle cosiddette aree idonee, stentano a dare i loro frutti».

Sono tempi difficili per la politica verde europea, nota come Green Deal. Ursula von der Leyen, che nel presentarla nel 2019 l'aveva descritta come «il nostro momento dell'uomo sulla luna», che «riconcilierà l'economia con il pianeta», sta correndo per il suo secondo quinquennio alla presidenza della Commissione europea, ma i Verdi che hanno appoggiato il suo Green Deal, secondo i sondaggi del quotidiano Politico, alle elezioni di giugno perderanno un terzo dei loro 72 seggi al Parlamento europeo.

L'obiettivo di azzerare le emissioni di anidride carbonica entro il 2050 rimane e continua ad avere l'appoggio di 9 cittadini su 10 secondo l'Eurobarometro. Ma la costruzione di grandi parchi eolici e fotovoltaici si scontra con le resistenze locali. Elemens mostra che su 78 progetti di parchi eolici valutati dal ministero della Cultura italiano dal gennaio 2022 al dicembre 2023, 71 hanno ottenuto parere negativo per motivi paesaggistici.—

© RIPRODUZIONE RISERVATA

I pannelli solari installati ad Andora, sotto l'autostrada

Pesa la mancanza della mappatura dei siti idonei a ospitare gli impianti

Migliorini, European Energy: «L'orografia è soltanto una scusa Servono regole»

Bragoli, Erg: «Restano lunghe e complicate tutte le procedure autorizzative»

Ritaglio stampa ad uso esclusivo del destinatario, non riproducibile

L'INTERVISTA / 3

DS10239 DS10239

«La ricetta? Mix equilibrato tra eolico e fotovoltaico»

Simona De Iuliis, esperta dell'Enea «L'offshore: bisogna fare attenzione alle zone protette, nei porti va bene»

Simone Gallotti / GENOVA

In Liguria in un anno (tra il 2021 e il 2022) il fotovoltaico è cresciuto del 16%, l'eolico del 37% e l'idrico è rimasto stabile. «Si tratta di piccole percentuali, ma in linea con il trend nazionale». Simona De Iuliis, che fa parte del supporto tecnico-strategico del dipartimento tecnologie energetiche e fonti rinnovabili dell' Enea, conosce bene la situazione italiana. E quella ligure.

«In generale, nel nostro Paese, si tratta di dati bassi rispetto al potenziale. Abbiamo avuto un'espansione quando c'erano forti incentivi, poi c' è stata la spinta soprattutto per effetto dei prezzi bassi dell'installazione del fotovoltaico. Di recente hanno giocato un ruolo anche il prezzo del gas molto alto e i vari ecobonus. Questi hanno impattato sul residenziale privato. Ecco c'è stata anche una spinta economica».

Le limitazioni sono quindi soprattutto burocratiche?

«Prendiamo la Liguria: morfologicamente è stretta tra montagna e mare, ha spazi ridotti rispetto a Lombardia e Sicilia. L'integrazione sugli edifici, sul vostro territorio più che altrove, va spinta. Oggi il Pnrr sta cercando di velocizzare le autorizzazioni, ma serve anche una migliore informazione: le persone non sanno che conviene fare l'investimento sulle rinnovabili perché dopo pochi anni si ripagherà. Certo bisogna anticipare i soldi e questo per le aziende è più facile. Bisogna fare informazione ai condomìni, dire che potranno risparmiare tantissimo. Soprattutto nell'immediato futuro perché la bolletta non scenderà. Il fotovoltaico, ad esempio, già ora è conveniente».

Ma la Liguria perché non ha fatto la mappa delle aree disponibili?

«Non è solo la Liguria a non averle fatte...Abbiamo avuto una bozza del decreto Aree idonee pubblicato dal Mase l'anno scorso. Lì vengono fissati gli obiettivi per ogni regione in base alla potenzialità. Questa bozza va discussa in conferenza Stato-Regioni. Stanno arrivando i feedback».

E quindi si farà presto?

«Ne sono convinta. Perché è fondamentale anche per alleggerire la burocrazia».

Esiste un caso Liguria?

«No, direi di no. C'è una fase di confronto nazionale che riguarda tutti».

Noi su cosa dovremmo puntare?

«Sul fotovoltaico e sull'eolico. L'offshore? Bisogna fare attenzione alle aree protette, però in Liguria ci sono anche tanti porti da riqualificare». —

© RIPRODUZIONE RISERVATA

SIMONA DE IULIIS
SUPPORTO TECNICO STRATEGICO ENEA

Le bollette non caleranno Con le rinnovabili i condomini risparmieranno

Ritaglio stampa ad uso esclusivo del destinatario, non riproducibile

L'INTERVISTA / 2

DS10239 DS10239

«Serve la mappa delle aree idonee ma lo Stato tarda a fornire i criteri»

Umberto Risso, Confindustria Genova «Il nostro position paper indicava la via Con le aziende c'è un tavolo aperto»

Gilda Ferrari / GENOVA

Per il presidente di Confindustria Genova, Umberto Risso, che la Liguria sia tra le regioni che dal 2019 a oggi ha autorizzato meno impianti di energia rinnovabile «è un problema». Anche perché la regione ha giù "bucato" gli obiettivi al 2020 e la mappa delle aree idonee a ospitare gli impianti sarebbe «determinante», se fosse possibile realizzarla: mancano le regole base nazionali.

Poche autorizzazioni a impianti rinnovabili rappresentano una criticità?

«Sì, come abbiamo evidenziato anche nel Position Paper sulla Transizione energetica presentato da Confindustria Genova lo scorso anno, perché a livello nazionale la Liguria è una delle tre regioni, insieme alla Sicilia e al Lazio, a non aver raggiunto gli obiettivi del "burden sharing" al 2020, con un consumo finale lordo da fonti rinnovabili pari al 7,8 per cento rispetto al totale, a fronte di un target del 14,1 per cento».

Perché, a suo avviso, siamo così indietro in termini di impianti installati sul nostro territorio?

«La ragione è legata a un mix di fattori, tra cui la complessa orografia, i vincoli paesaggistici, la lunghezza degli iter autorizzativi, che non sono, peraltro, una peculiarità solo ligure. Tutti elementi che probabilmente fanno sì che il nostro territorio non sia tra quelli più appetibili per investimenti di questo tipo. Tuttavia, come abbiamo già rimarcato in diverse occasioni, esistono alcune condizioni che, almeno in teoria, potrebbero favorire l'installazione di impianti da fonti rinnovabili. Mi riferisco, in particolare, agli elevati livelli di ventosità di certi crinali, così come emerge dall'Atlante eolico, pari a quelli che si registrano nelle regioni del Sud Italia».

La Liguria è tra le regioni che non ha varato la mappa delle aree idonee: si tratta di uno strumento importante o superfluo?

«È uno strumento fondamentale, ma la normativa prevede che le linee di indirizzo per l'individuazione di tali aree da parte delle Regioni siano prima definite a livello nazionale. E su questa decisione si registra un ritardo di quasi due anni ormai. Auspichiamo pertanto che la situazione si possa sbloccare quanto prima, consentendo così alla Regione di procedere».

Vi risulta vi siano operatori interessati a fare investimenti sul territorio, che non trovano le condizioni per realizzarli?

«In associazione abbiamo un tavolo aperto con le nostre imprese del settore energetico, che sta monitorando anche lo stato di avanzamento dell'approvazione del nuovo Piano energetico ambientale regionale, che dovrebbe traguardare gli obiettivi al 2030. I diversi operatori, che hanno collaborato con noi anche al Position paper, hanno sempre dimostrato sensibilità e interesse per il tema».

I tempi del processo autorizzativo sono troppo lunghi?

«Sono ancora molto lunghi, nonostante le migliorie apportate negli ultimi anni, specialmente riguardo al fotovoltaico. Ulteriori modifiche sono in corso per rendere il percorso più snello e per favorire questo tipo di investimenti. Qualche segnale positivo arriva dagli ultimi dati relativi all'eolico: la potenza installata al 2023 risulta quasi raddoppiata rispetto al 2020, passando dai 65 Megawatta oltre 120 Megawatt». —

© RIPRODUZIONE RISERVATA

UMBERTO RISSO
PRESIDENTE
CONFINDUSTRIA GENOVA

«Ci sono fattori che frenano, ma anche condizioni che potrebbero favorire l'installazione»

«Come mostra l'Atlante eolico, certi crinali hanno una ventosità pari a quella delle regioni del Sud»

Rinnovabili, la Liguria è ultima
Ora sale l'allarme delle imprese

Ritaglio stampa ad uso esclusivo del destinatario, non riproducibile

L'INTERVISTA / 1

DS10239 DS10239

«Entro l'anno il nuovo piano però il territorio non ha pianure»

L'assessore regionale Alessio Piana «Anche le regioni virtuose faticano Investiti 17 milioni in fotovoltaico»

GENOVA

Secondo l'assessore regionale allo Sviluppo economico, Alessio Piana, l'arretratezza ligure è in parte fisiologica.

Colpa del territorio?

«Le superfici pianeggianti da mettere a disposizione per il fotovoltaico sono pochissime. Sull'eolico, è vero che siamo una regione ventosa, ma non abbiamo i parametri necessari in termini di costanza: ci sono alcune giornate molto ventose, ma nell'arco dell'anno non in numero sufficiente alla produzione di questi impianti e questo rende le nostre aree poco appetibili per gli investitori. E poi ci sono vincoli, paesaggistici e culturali che rendono oggettivamente difficile l'installazione di impianti. E anche le dimensione delle imprese, micro e piccole, non aiutano».

Manca la mappa delle aree idonee.

«La scelta della Regione, nel 2009, fu quella di non mappare le aree idonee, ma perimetrare quelle non idonee per il solo eolico: ciò non significa che non sia possibile installare impianti sul nostro territorio. Regione Liguria, nell'ambito di un percorso di semplificazione, farà la perimetrazione delle aree idonee. Lo faremo con legge regionale entro 6 mesi dall'uscita del decreto ministeriale che definirà i criteri, che non è ancora stato emanato. Stiamo redigendo il nuovo Piano energetico regionale, contiamo di approvarlo entro fine anno a valle delle osservazioni che arriveranno dai soggetti coinvolti. Non sarà un Piano che vincola né impone».

L'Italia deve traguardare degli obiettivi, che vengono trasferiti e suddivisi tra le regioni dallo Stato.

«In base a criteri discutibili, tanto è vero che si sta ragionando di introdurre incentivi. C'è un dibattito in corso, alcuni elementi saranno rivesti, poiché anche le regioni più virtuose faticano a raggiungere gli obiettivi».

Su quali impianti punta il nuovo Piano regionale?

«Fotovoltaico e micro eolico, anche geotermia. Abbiamo già investito molto sulle rinnovabili: a settembre abbiamo aperto un bando con 4 milioni che ha interessato 212 imprese, a febbraio lo abbiamo rifinanziato con altri 5 milioni e venerdì abbiamo incrementato la dotazione con ulteriori 8 milioni. Con questi 17 milioni garantiamo copertura agli interventi che corrispondono a installazioni di tipo rinnovabile (fotovoltaico) a 12 Mw di potenza installata». —

GIL. F.

© RIPRODUZIONE RISERVATA

ALESSIO PIANA
ASSESSOREREGIONALE
ALLO SVILUPPO ECONOMICO

«Nel 2009 fu scelto di perimetrare le aree non idonee, ma non quelle idonee»

Rinnovabili, la Liguria è ultima Ora sale l'allarme delle imprese

Ritaglio stampa ad uso esclusivo del destinatario, non riproducibile

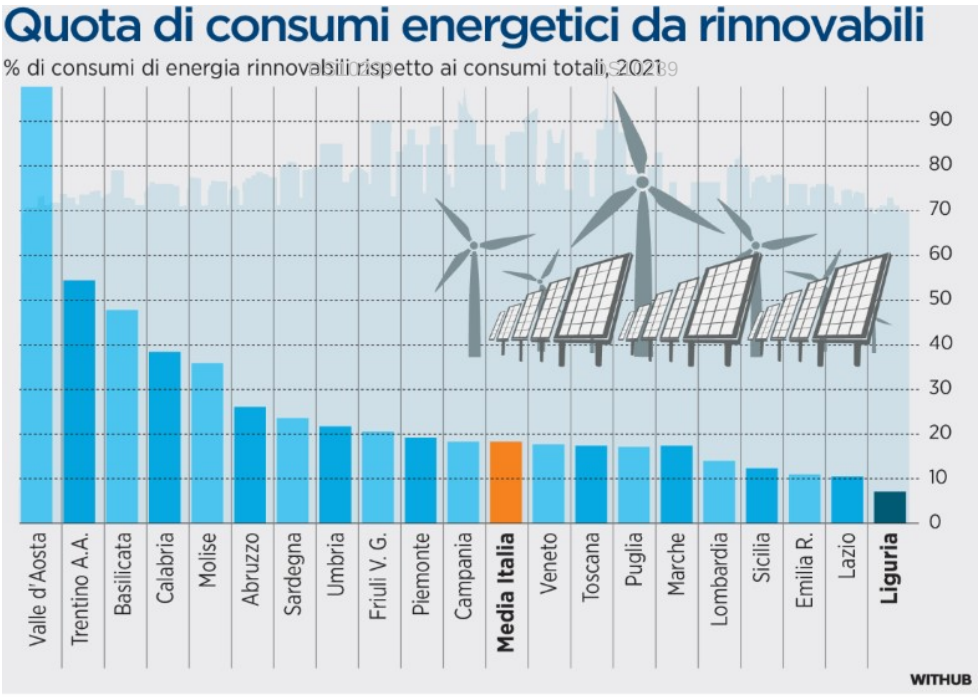

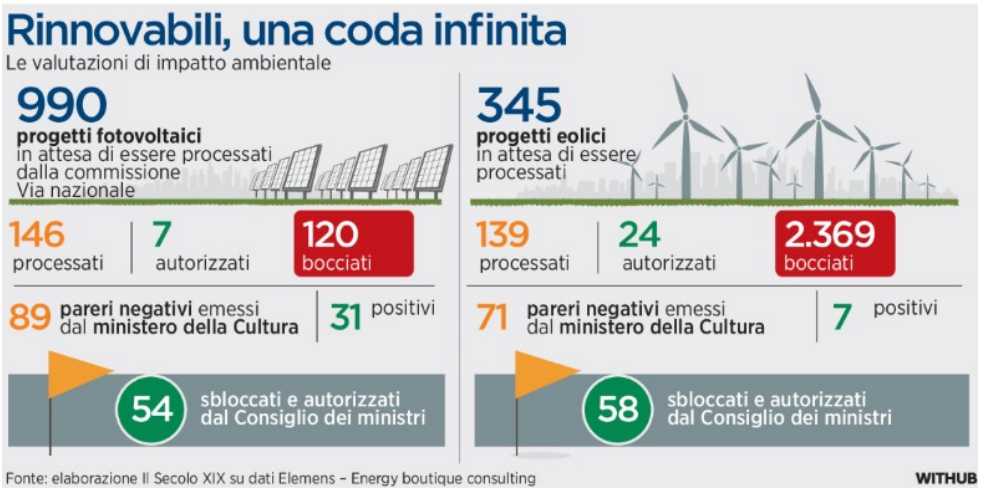

Rinnovabili, la Liguria è ultima
Ora sale l'allarme delle imprese

Sussurri & Grida

Granarolo, vendite su dell'8,2%

Cresce dell'8,2% a 1.617 milioni il fatturato 2023 di Granarolo. L'utile è a 9,2 milioni.

© RIPRODUZIONE RISERVATA

Corriere della Sera

20-MAR-2024 pagina 28 /

Unilever, il Magnum in Borsa Ma taglia 7.500 posti di lavoro

La separazione dal gruppo delle attività dei gelati. Bene il titolo

di **Francesco Bertolino**

Unilever è pronta a quotare in Borsa cornetti Algida e Magnum, nonché a tagliare 7.500 posti di lavoro.

La multinazionale ha annunciato ieri l'intenzione di scorporare la divisione dei gelati che comprende marchi noti in tutto il mondo. Il ramo d'azienda ha un giro d'affari annuo di 7,9 miliardi di euro (+2,3% nel 2023), che vale circa un quinto del mercato globale e il 13% del fatturato di Unilever (59,6 miliardi, +7%). Accanto allo spinoff dei gelati, il gruppo britannico ha annunciato un programma di riduzione dei costi da 800 milioni che porterà al taglio del 6% del suo organico di 128 mila addetti. Gli esuberi si concentreranno nei «lavori di ufficio» e saranno accompagnati da un programma di trasformazione tecnologica che contemplerà anche l'utilizzo dell'intelligenza artificiale.

Lo scorporo e gli esuberi rientrano in un più ampio piano di riorganizzazione del colosso britannico che punta a riconquistare la fiducia degli investitori dopo anni di crescita stagnante (-4% negli ultimi 12 mesi alla Borsa di Londra, dove vale circa 98 miliardi). Il nuovo ceo Hein Schumacher, perciò, ha promesso una semplificazione del gruppo che oggi conta oltre 400 marchi, attivi in numerosi settori: condimenti (Knorr), detersivi (Cif), igiene personale (Dove) e alimentari (Hellmann's). Lo spinoff dei gelati rientra in tale disegno e mira a isolare dai risultati di gruppo quelli di una divisione con ricavi stagionali, margini inferiori alle altre e una distinta filiera di fornitori.

La società autonoma dei gelati dovrebbe approdare sul listino entro la fine del 2025, con una valutazione attesa intorno ai 17 miliardi. Il progetto presenta però non poche incognite. Anzitutto, Unilever non ha comunicato quale sarà la piazza di destinazione: la logica vorrebbe fosse Londra, sede della casa-madre, ma l'azienda dei gelati avrà base ad Amsterdam sicché alcuni analisti hanno immaginato che la Borsa olandese avrà la meglio. Altri hanno persino dubitato della sincerità dei propositi di Unilever, interpretando la ventilata quotazione come un invito a offrire rivolto a fondi di private equity e aziende di settore.

Unilever non è del resto nuova a cessioni. Nel 2017 il gruppo ha venduto le attività di produzione di margarina e creme spalmabili al fondo Kkr per 7 miliardi. Quattro anni più tardi, nel 2021, il fondo Cvc ne ha invece acquistato i marchi di thé, Lipton incluso, per altri 4,5 miliardi.

Da tempo, Unilever pare soffrire del cosiddetto «sconto della holding»: la sua valutazione di Borsa complessiva è cioè di gran lunga inferiore al valore individuale delle sue parti. Da qui la decisione dei vertici di vendere prima le creme spalmabili e poi il thé. Tali cessioni non hanno però ridato sinora slancio al titolo che negli ultimi anni ha perso terreno rispetto ai concorrenti Nestlé e Procter & Gamble. Anzi, Unilever ha finito per attrarre l'attenzione indesiderata di fondi attivisti, critici nei confronti della gestione del management. Nel 2022, in particolare, Trian Partners ha fatto capolino nel capitale con l'1,5%, conquistando anche un posto nel board del gruppo per il suo fondatore Nelson Peltz che è fra i principali sostenitori della nuova strategia del ceo Schumacher. Funzionerà? Ieri Unilever ha chiuso in rialzo del 3,2% a Londra.

© RIPRODUZIONE RISERVATA

7,9

miliardi il fatturato dei gelati di Unilever, che possiede 5 dei primi 10 marchi mondiali per vendita tra cui Magnum e Walls (che include il Cornetto)

Food Unilever, sede e quotazione a Londra, è titolare di 400 marchi tra i più diffusi nel campo dell'alimentazione

Ritaglio stampa ad uso esclusivo del destinatario, non riproducibile

IL "CARO UCRAINA"

Agricoltura, ora Macron s'allinea a Tusk sul grano

TETTI A IMPORT APERTURE DI BRUXELLES, CRESCE IL NO

» Nicola Borzi

Nonostante i reboanti discorsi di sostegno militare a Kiev ispirati alla *grandeur* e all'intenzione di ridare alla Francia il ruolo di protagonista sulla scena europea che da decenni le è stato tolto dalla Germania, il governo di Emmanuel Macron si allinea a quello di Tusk in Polonia per chiedere ulteriori restrizioni della Ue alle importazioni di prodotti agricoli dall'Ucraina. L'accordo vuole realizzare un fronte di blocco in vista dei negoziati cruciali per mediare tra la richiesta di restrizioni votata dal Parlamento Ue e quella della Commissione di Bruxelles che al contrario vorrebbe estendere per un altro anno l'esenzione dai dazi per le importazioni da Kiev. Secondo le dichiarazioni di alcuni anonimi diplomatici a *Politico*, le restrizioni potrebbero ridurre di 1,2 miliardi l'export agroalimentare ucraino verso la Ue. Un duro colpo a un Paese che, dopo l'invasione russa del 24 febbraio 2022, è attanagliato in una gravissima crisi economica.

GLI EMENDAMENTI alla posizione della Commissione votati dal Parlamento Ue hanno costretto a riaprire le trattative del trilogo per cercare un compromesso. Ma ora la posizione francese arriva come una bomba in vista del vertice dei capi di Stato e di governo che inizierà domani per concludersi venerdì a Bruxelles. Con questa mossa, l'Eliseo cerca di rispondere a problemi di politica interna dopo le proteste degli agricoltori che nei mesi scorsi hanno tenuto banco oltre che a Parigi e Bruxelles anche in Germania, Italia e altri Paesi. Proteste esplose da tempo tra gli agricoltori dell'ex blocco di Visegrad, che temono l'effetto sui loro bilanci dei prezzi agricoli ucraini, estremante competitivi.

LO SCONTRO si alza di tono dopo che a febbraio i Paesi Ue avevano appoggiato la proposta originale della Commissione che riduceva le restrizioni all'import ucraino a zucchero, pollame e uova ucraini. Solo Polonia, Ungheria e Slovacchia all'epoca votarono contro la proroga delle misure di apertura, mentre la Bulgaria si astenne. Ora l'inversione a U decisa da Macron porterebbe a inserire cereali e miele nell'elenco dei prodotti di Kiev soggetti a tetti massimi di import e a retrodatare dal 2022-23 al 2021 il periodo di calcolo dei tetti all'import. La ragione per la quale il fronte del no intende inserire il 2021 tra gli anni sui quali calcolare il tetto all'import ucraino è presto detta: si tratta dell'ultimo anno prima della guerra nel quale, proprio per via dei vincoli all'import (poi eliminati da Bruxelles per sostenere l'economia di Kiev devastata dall'aggressione di Putin), il valore dei prodotti agricoli ucraini acquistati era molto più basso. Nel 2022 l'Ucraina ha esportato prodotti agricoli verso l'Unione europea per un valore di quasi 13 miliardi di dollari, poco meno del doppio dei circa 7,7 miliardi di dollari dell'anno precedente, stabilendo un nuovo record. Inserire il 2021 per calcolare una media triennale da utilizzare come tetto consentirebbe dunque di ridurre l'impatto dell'import da Kiev. Un fronte sul quale rischia di andare a sbattere la fragile unità tra i 27 Paesi dell'Unione, a meno di tre mesi dalle elezioni europee che si terranno tra il 6 e il 9 giugno e i cui esiti che potrebbero mettere in difficoltà molti governi nazionali.

Accordo Macron, Scholz e Tusk all'incontro di venerdì a Berlino FOTO ANSA

LA GUERRA • LA PREMIER IN PARLAMENTO
Meloni: "Su Kiev decido io" Ma Salvini le dà buca in aula

La Nato "allargata" raccoglie solo un mld per l'amico Zelensky

Agli agricoltori servono dati buoni e bravi gestori

«In Italia occorre un grosso passaggio culturale. Gli agricoltori si devono affidare a qualcuno che gestisca i dati e servono dati di qualità». A spiegare a *ItaliaOggi* il futuro dell'agricoltura è **Franco Francia**, vicepresidente di ***Data Management Association Italy***. «I dati sono una prossima frontiera, ma in Italia siamo partiti dopo e soltanto adesso siamo in fase di sviluppo. Noi siamo bravissimi nella fase upstream della *Space Economy*, meno in quella *Downstream*, cioè a usare le informazioni che ci arrivano, fondamentali per creare valore con un approccio data-drivem. Per questo, sottolinea: «E' importante il concetto di *Data Utility*, come per acqua, gas o rifiuti; a disposizione delle aziende vanno messi dati non grezzi, perchè non tutti hanno capacità di lavorarli. Ed è qui, in questo passaggio che il mondo agricolo va supportato». I dati, continua Francia: «Possono avere fonti e uso svariati. Ci sono gli open data da rilevazioni meteo, quelli di ***Coperincus***, capillari su tutto il pianeta. E poi ci sono i dati da I.o.t. e big data, ricavati da droni. Servono per ottimizzare le produzioni agricole, gestire gli allevamenti, fare agricoltura 4.0. Ma bisogna saperli gestire. Le aziende vanno preparate; ad esempio, a fare più passaggi in una stessa piantagione per fare più raccolte e avere più produttività. Devono essere pronte a eseguire quello che le informazioni dicono». Importante, chiosa Francia: «Non è tanto il dato in sé quanto la sua qualità per prendere decisioni corrette».

© Riproduzione riservata

Franco Francia

Il Mase sblocca fondi Pnrr per 193 mln. Anche per gli impianti a biogas

DS10239 DS10239

Aiuto a cambiar trattore

Mezzi obsoleti sostituiti con quelli a biometano

DI GIORGIO AMBROSOLI

Sono gli "imprenditori agricoli" (definiti dall'art. 2135 del codice civile) e le società agricole (ex dlgs 29 marzo 2004, n. 99), i destinatari dei fondi PNRR previsti dalla missione 2, componente 2, investimento 1.4, denominata «Sviluppo del biometano, secondo criteri per promuovere l'economia circolare». Lo dispone un nuovo decreto firmato lo scorso 13 marzo dal ministro dell'ambiente e della sicurezza energetica (Mase), **Gilberto Pichetto Fratin**. Nel raggio dell'incentivo sono inclusi anche i consorzi costituiti tra due o più imprenditori agricoli e/o società agricole, le cooperative agricole che svolgono attività di cui all'art. 2135 del codice civile e le cooperative o loro consorzi di cui all'art. 1, comma 2, del decreto legislativo 18 maggio 2001, n. 228, oltre alle associazioni temporanee di imprese agricole

Viene finanziata la sostituzione di trattori agricoli meccanici obsoleti e a bassa efficienza con trattori più efficienti, dotati di strumenti per l'agricoltura di precisione e alimentati solo a biometano, nonché la promozione di investimenti tesi a migliorare l'efficienza energetica di impianti per la produzione di biogas, per i quali le aziende agricole proprietarie non beneficino degli incentivi di cui al decreto 12 del ministro della transizione ecologica 15/9/2022 per la riconversione alla produzione di biometano.

Per il raggiungimento di queste finalità, è riconosciuto un incentivo composto da un contributo in conto capitale nella misura massima del 65% delle spese ammissibili, con una cumulabilità massima nei limiti di 600 mila euro. La concessione di questi incentivi fa leva su risorse per 193 mln di euro, destinati per il 40% al Sud.

Possono essere oggetto degli incentivi diverse categorie di intervento. Innanzitutto, quelli volti: alla diffusione di pratiche ecologiche nella fase di produzione del biogas; alla realizzazione di sistemi di minima lavorazione del suolo; alla realizzazione di sistemi innovativi a bassa emissività per la distribuzione del digestato e per migliorare l'efficienza dell'uso di nutrienti con conseguente riduzione dell'uso di fertilizzanti sintetici; all'aumento dell'approvvigionamento di materiale organico nei suoli.

Una seconda linea di finanziamento riguarda, poi, gli interventi volti alla creazione di poli consortili per il trattamento centralizzato per lo sfruttamento del digestato e degli effluenti con la produzione di fertilizzanti di origine organica.

Poi, ci sono gli interventi di sostituzione di trattori obsoleti e a bassa efficienza con mezzi più efficienti, dotati di strumenti per l'agricoltura di precisione e alimentati solo a biometano. Questi mezzi devono essere conformi al principio di "non arrecare un danno significativo" (DNSH) ed essere dotati sia di un certificato da garanzie, sia di un certificato di origine.

Infine, vengono finanziati interventi tesi a migliorare l'efficienza (utilizzo del calore in azienda e riduzione delle emissioni) degli impianti esistenti per la produzione di biogas, per cui le aziende agricole proprietarie non beneficino degli incentivi di cui al decreto Mase 15 settembre 2022 e successivi provvedimenti attuativi, per la riconversione alla produzione di biometano. I quattro interventi sopraindicati hanno rispettivi limiti pari a 0,4 milioni, 0,5 milioni, 0,125 milioni e 1,250 milioni. Anche in questo caso gestirà l'iter il GSE tramite una specifica procedura digitale.

© Riproduzione riservata

Gilberto Pichetto Fratin

Italia Oggi
20-MAR-2024 pagina 22 /

La fiera veronese del vino ospiterà anche il salone internazionale del mondo olivicolo

DS10239 DS10239

Birra nei prosit del Vinitaly

Nasce Xcellent Beers, la rassegna con ambizioni da expo

DI ANDREA SETTEFONTI

Non solo vino. Il ***Vinitaly 2024*** (Veronafiere, 14-17 aprile) sarà anche birra con ***Xcellent Beers***: una nuova rassegna b2b delle produzioni artigianali, che acquisisce valenza autonoma. Con l'ambizione di diventare una expo a se stante. E poi c'è l'olio: il ***Sol*** diventa ***International olive oil trade show***: un salone tutto dedicato alla filiera olivicola, dedicato all'extravergine, ma anche a olive da tavola, cosmesi e nutraceutica. Quindi, ai tre eventi si sommerà ***Enolitech***, il salone internazionale delle tecnologie per la produzione di vino, olio e birra. Il tutto, condito da una serie di eventi, degustazioni, convegni e tasting, che andranno a caratterizzare la quattro giorni veronese. Che, in realtà, diventano cinque: sabato, 13 aprile, si terrà infatti il tradizionale prologo di ***Vinitaly Opera Wine***, presso le Gallerie Mercatali; parteciperanno 131 produttori (di cui 33 dalla Toscana, 19 dal Piemonte, 18 dal Veneto) selezionati da *Wine Spectator* e ***Veronafiere***.

L'edizione n. 56 della rassegna vinicola veronese**,** è stata presentata ieri a Bruxelles: quattromila le cantine già confermate. Nel 2023, grazie al percorso di selezione qualitativa, furono 29.600 gli operatori internazionali; arrivarono da 143 nazioni (su un complessivo di 93mila presenze). I top buyer, scelti e ospitati da Veronafiere e ***Ice-Agenzia***, invece furono oltre mille, con 11mila appuntamenti pianificati tra espositori e buyer sulla piattaforma ***Vinitaly Plus***. A questi, si sono aggiunti quelli fissati direttamente tra aziende e operatori. Il che fa del Vinitaly la "piazza affari" del *wine business* nel Belpaese.

L'obiettivo principale della fiera è di intercettare le tendenze di consumo e garantire una rappresentazione del settore in evoluzione. E in linea con le esigenze del mercato. Per farlo, anche quest'anno la manifestazione traccerà diversi percorsi di *matching* tra domanda e offerta. A trazione internazionale.

Ad arricchire il programma ci saranno: l'***Organic Hall***, il salone dedicato al vino biologico certificato, prodotto in Italia e all'estero; l'***International Wine Hall***, il padiglione dei paesi produttori esteri che scelgono Vinitaly come vetrina espositiva; ***Mixology***, una sezione dedicata all'arte dei cocktail e della miscelazione; ***Micro Mega Wines – Micro size, mega quality***, un'area all'insegna di "piccolo è bello" ideata dal wine writer, **Ian D'Agata,** per Vinitaly.

L'olio, invece, è protagonista con ***Sol, International olive oil trade show***, che torna alle origini per dare spazio solo alla produzione olivicola e per offrire opportunità commerciali al settore; valorizzare i prodotti della filiera come i sott'oli, le paste spalmabili a base di olio evo, gli oli aromatizzati, i prodotti per la cura del corpo e il benessere. A risentire del cambiamento sarà anche ***Sol d'Oro***, il concorso giunto alla 22° edizione, che si svolgerà in modalità "blind tasting".

Come detto, a caratterizzare l'evento scaligero sarà anche la presenza della birra artigianale. ***Xcellent Beers*** è un nuovo format, pensato per il *business-to-business* e rivolto al canale professionale. La rassegna darà visibilità alla grande tradizione birraria italiana che vede la presenza del ***Consorzio dei birrifici italiani*** e la partnership con l'***Unione Degustatori Birre***.

Infine, è confermato anche per questa edizione, il ***Vinitaly and the city***: il fuori salone in centro città: nel 2023 ha visto oltre 45mila degustazioni da parte dei *winelover*. A far da scenografia saranno piazza dei Signori (Loggia di Fra Giocondo, Loggia Antica), Cortile Mercato Vecchio e Cortile del Tribunale.

© Riproduzione riservata

Ritaglio stampa ad uso esclusivo del destinatario, non riproducibile

Il presidente Soriolo: divergenze sull'imbottigliamento

DS10239 DS10239

Cadis cambia il dg

Raifer in uscita dalla cooperativa

DI EMANUELE SCARCI

Obiettivi aziendali diversi e una strategia che privilegia il vino sfuso sono le cause ufficiali dell'uscita di **Wolfgang Raifer**, per sette anni in ***Cadis 1898***, di cui gli ultimi 4 come direttore generale. Il sospetto però è che, dopo il taglio del prezzo delle uve conferite, la pressione dei soci sia stata determinante nel congedo del manager altoatesino, fino a lunedì "in ferie" e in attesa di trovare un accordo consensuale. Il presidente di Cadis, **Roberto Soriolo**, ha sostenuto che una cantina che commercializza tutti i vini veronesi, rossi e bianchi, non può permettersi una visione divergente su imbottigliamenti e vino sfuso. In realtà la vendita di vino sfuso (48% del giro d'affari nel 2023) è sempre stata importante per Cadis e Raifer aveva avviato una strategia di crescita dell'imbottigliato e di valorizzazione del *brand*. Inoltre, ha realizzato il processo di territorializzazione delle cantine e di *restyling* delle etichette. La cooperativa veronese produce 42 mln di bottiglie in quattro cantine: Illasi è dedicata ai vini della Valpolicella, Soave alla Doc Soave, Montecchia al Durello e Terre di Lago al Bardolino e al Custoza. Le bottiglie puntano sull'Horeca, la linea Maximilian è riservata alla distribuzione organizzata e Rocca Sveva al mercato tradizionale. Durante l'ultima vendemmia la liquidazione delle uve pagata da Cadis ha raggiunto 64 mln con una redditività media di 9.700 euro/ettaro, in calo di circa il 6% rispetto alla precedente, ma il 14% in più di due anni prima con una liquidazione a 53,2 mln e una redditività media di 8.500 euro/ettaro. Forse i 2 mila soci non hanno accettato di pagare pro-quota il prezzo della crisi di mercato anche se nell'assemblea dello scorso novembre il bilancio 2022/23 (chiuso a giugno) è stato approvato all'unanimità con 408 voti favorevoli su 436 e nessun contrario. Il fatturato è stato di 141,3 mln, -1% e -7% dei volumi, con un Ebitda di 8,4 mln (stabile). L'export incide per il 36%. Il 55% dei ricavi è arrivato dai prodotti a marchio e il 45% dalle private label. Il confezionato (52%) ha subìto un calo del 2% a volume ma con una crescita a valore del 6%. I soci conferenti vantano crediti per 61,5 mln, di cui 13,1 per le vendemmie del periodo 2014/19 che saranno restituiti entro il 2029. Due giorni prima che il cda lo licenziasse, Raifer aveva dichiarato a *ItaliaOggi*: «La nostra è una cooperativa sana e con conti in ordine. Tuttavia dobbiamo confrontarci con una capacità di spesa delle famiglie erosa dall'inflazione. Soffrono i consumi in e fuori casa e persino il Prosecco ha perso posizioni. Inoltre ci aspettavamo un fine anno spumeggiante che non c'è stato». Nell'ultimo esercizio, Cadis ha ceduto la proprietà della vecchia sede di Soave per 3 mln e ha ricevuto da Invitalia oltre 2 mln per investimenti.

© Riproduzione riservata

Ritaglio stampa ad uso esclusivo del destinatario, non riproducibile

Confagricoltura in pressing sulla commissione Ue per un via libera senza riserve

DS10239 DS10239

Clausola di reciprocità nelle regole del commercio internazionale

L'applicazione della clausola di reciprocità sulla normativa degli imballaggi confermata dal Coreper supera le riserve espresse dalla Commissione in merito alla disposizione contenuta nell'intesa, secondo la quale anche le aziende con sede nei Paesi terzi dovranno seguire la nuova normativa sulle regole del commercio internazionale.

Secondo la Commissione, infatti, la reciprocità non è conforme alle regole dell'***Organizzazione mondiale del commercio*** (WTO). In effetti, le importazioni in arrivo dai Paesi aderenti all'Organizzazione non possono essere vietate unilateralmente, se non per motivi di precauzione sanitaria. Va ricordato che il blocco deciso anni fa dalla UE a carico delle importazioni dagli USA di carni ottenute da animali allevati con gli ormoni, ha innescato un lungo contenzioso. Alla fine, per mantenere il divieto, l'Unione ha dovuto concedere un contingente di importazioni a dazio zero dagli Stati Uniti di carni non trattate con gli ormoni.

Come primo esportatore mondiale di prodotti agroalimentari, la UE ha tutto l'interesse che i mercati internazionali siano aperti e gestiti sulla base di norme multilaterali.

Occorre, però, prendere atto che il sistema fondato sul WTO attraversa una fase di profonda crisi e un rilancio non si vede all'orizzonte.

Dopo il fallimento del «Doha Round», nessuna intesa, neppure parziale, è stata raggiunta sull'agricoltura. Anche l'ultima Conferenza ministeriale si è conclusa, all'inizio di marzo, con un nulla di fatto.

Sono risultate inconciliabili, in particolare, le posizioni delle parti aderenti in materia di stock pubblici e controllo dei flussi commerciali a protezione dei mercati interni.

Alla luce di questa situazione di fatto, secondo ***Confagricoltura***, la Commissione dovrebbe assumere una posizione realistica e dare il via libera, senza riserve, alla reciprocità delle regole. Il mercato europeo deve essere aperto solo ai prodotti ottenuti nel rispetto delle norme europee in materia di sicurezza alimentare, protezione dell'ambiente, tutela del lavoro e benessere degli animali. Le regole, insomma, devono valere per tutti. Per gli agricoltori degli Stati membri e per gli operatori che intendono collocare i propri prodotti su un mercato, quello dell'Unione, che è tra i più grandi al mondo. Stando agli ultimi dati della Commissione, da gennaio a novembre 2023, le importazioni agroalimentari degli Stati membri sono ammontate, nel complesso, a 146 miliardi di euro.

Tenuto conto, inoltre, dell'instabilità che sta caratterizzando l'andamento dei mercati e che il cibo è diventato uno strumento di guerra e pressione politica, a parere dell'Organizzazione degli imprenditori agricoli, dovrebbe essere anche introdotta una clausola di salvaguardia da far scattare in modo automatico e rapido in caso di aumento delle importazioni di prodotti agroalimentari dai paesi terzi rispetto ad una media prefissata. L'obiettivo è quello di salvaguardare la stabilità dei mercati e la tenuta dei prezzi agricoli nell'Unione. Non è un ritorno al protezionismo, ma la presa d'atto che la globalizzazione è entrata in una fase nuova e ancora incerta negli ulteriori sviluppi.

Anja Zanetti

© Riproduzione riservata

Una Pac più semplice per tutti

Clausola di reciprocità nelle regole del commercio internazionale

POLTRONE IN ERBA

DS10238 DS10239

Stefano Casartelli è il nuovo ad di ***Ponti SpA***. Ha maturato esperienze in ***Colussi***, ***Star*** e ***Unilever***.

Riconfermati i vertici del gruppo olio d'oliva di ***Assitol***. Sarà ancora **Anna Cane** (Carapelli Firenze) a guidare gli imprenditori del settore. Anche per questo mandato al suo fianco lavoreranno **Dora Desantis** (Agridè) e **Andrea Colavita** (Colavita). Laureata in chimica, una lunga esperienza da manager nel settore, Anna Cane oggi ricopre il ruolo di scientific & public affairs director di ***Deoleo***, proprietario di ***Carapelli Firenze***. È presidente di ***Fooi-Filiera olivicolo-olearia italiana***, organismo interprofessionale dell'olio d'oliva. assitol@assitol.it

Nasce l'Associazione Vignaioli delle Colline di Riparbella (Pi) e primo presidente è **Flavio Nuti**, avvocato, amministratore del *Podere La Regola*, la prima cantina che ha fatto conoscere e parlare di questo territorio dal punto di vista vinicolo a partire dai primi anni '90. Sono otto le aziende dell'associazione: Podere La Regola, ***Duemani***, Tenuta ***Pakravan Papi***, Colline ***Albelle***, Tenuta ***Prima Pietra***, ***Urlari***, ***Caiarossa*** e ***La Cava***. info@vignaiolicollineriparbella.it

Gianni Maoddi confermato presidente del ***Consorzio di tutela del Pecorino Romano*** per i prossimi tre anni. Eletti anche i due vice che lo affiancheranno nel mandato, **Lorenzo Sanna** (Foi/ Auricchio di Macomer), e **Pietro Piras**, presidente della ***Latteria Lacesa***, la più antica cooperativa casearia della Sardegna. 53 anni, titolare della Fratelli Maoddi di Nuragus, Maoddi è al suo terzo mandato visto che ricoperto il ruolo di presidente anche dal 2011 al 2014. Per poi tornare alla guida del consorzio a novembre del 2020. info@pecorinoromano.com

Francesca Seralvo eletta dal cda, presidente del ***Consorzio Tutela Vini Oltrepò Pavese***. Vice sono stati eletti: **Renato Guarini** (***Losito*** e Guarini per la categoria imbottigliatori), **Cristian Calatroni** (Calatroni di Calatroni Cristian per la categoria viticoltori) e **Massimo Barbieri** (***Torrevilla*** Vit. Associati Soc. Coop Agr per la categoria vinificatori). Da nove anni alla guida di ***Tenuta Mazzolino***, 40 anni, Seralvo è la terza generazione della famiglia proprietaria dell'azienda di Corvino San Quirico fondata dal nonno, ***Enrico Braggiotti***. Seralvo nel 2015 ha raccolto il testimone della mamma Sandra, rinunciando alla carriera da avvocato. info@consorziovinioltrepo.it

Stefano Fambri, direttore di ***Nosio*** e rappresentante di ***Rotari***, gruppo ***Mezzacorona***, è stato eletto nuovo presidente dell'***Istituto Trento Doc***. Succede a **Enrico Zanoni**. Istituto Trento Doc rappresenta 67 case spumantistiche trentine. Oltre a Fambri fanno parte del nuovo cda anche **Roberta Giuriali**, **Lucia Letrari**, **Martina Togn**, **Andrea Buccella**, **Matteo Lunelli**, **Elio Pisoni**, **Federico Simoni** ed Enrico Zanoni. istituto@trentodoc.com

Fratelli Branca Distillerie annuncia la nomina di **Claudia Ciacci** a general manager, dal 1° gennaio 2024. L'ingegnere è entrata nell'azienda milanese guidata dall'imprenditore **Niccolò Branca** nel 2016.

Al via una nuova partnership tra ***Gruppo Hera***, una delle maggiori multiutility italiane, e ***Chef Express***, società di ristorazione controllata dal ***Gruppo Cremonini***. Le due società hanno sottoscritto un accordo rinnovabile, della durata di 3 anni, per collaborare a progetti orientati in modo particolare all'economia circolare e alla sostenibilità ambientale e sociale.

© Riproduzione riservata

Agricoltura

Birra nei prosit del Vinitaly

Ritaglio stampa ad uso esclusivo del destinatario, non riproducibile

Ricavi record per Newlat, avanti con lo shopping

Newlat ha messo a segno l'anno scorso ricavi consolidati da record per 793,3 milioni di euro, in aumento del 7% rispetto al 2022. L'ebitda consolidato è salito da 56,4 a 68,1 milioni, con il margine all'8,6% (era al 7,6%). L'ebitda normalizzato ha raggiunto 72,4 milioni, con il margine al 9,1%. In progresso anche l'ebit da 20,1 a 31,3 milioni. L'utile netto è più che raddoppiato a 15,5 milioni (+135,2%). La posizione finanziaria netta era negativa per 74,3 milioni, in miglioramento da -109,8 mln.

«In un contesto di mercato molto volatile e caratterizzato nell'ultimo trimestre dell'anno da un'intensa attività promozionale, Newlat ha chiuso il 2023 con una notevole crescita del fatturato e con un forte miglioramento della marginalità, superiore alla media di settore», ha riferito il presidente Angelo Mastrolia. «Grazie alla grande flessibilità finanziaria e all'ottima generazione di cassa abbiamo nel quarto trimestre una serie di investimenti che ammontano a 25,2 milioni, tra cui il nuovo forno. Questi investimenti permetteranno alla nostra struttura industriale di affrontare nuove sfide di sviluppo commerciale con ancora maggiore efficienza. La crescita per linee esterne continuerà a essere un elemento strategico di primaria importanza per il nostro gruppo. Siamo impegnati su quattro importanti dossier, tutti strategicamente rilevanti».

© Riproduzione riservata

Terna investirà 16,5 miliardi

RISIKO AGRICOLO

Masi Agricola e Renzo Rosso si separano (come anticipato da *ItaliaOggi* il 06/03/2024). Una nota di Masi Agricola, società quotata su Euronext Growth Milan, e ***Red Circle Investments***, holding di partecipazioni controllata da Rosso, hanno sottoscritto un contratto di compravendita con cui la venditrice, Red Circle Investments, ha alienato agli acquirenti **Sandro**, **Bruno** e **Mario Boscaini**, 3.215.568 azioni di cui Red Circle Investments è titolare, rappresentative del 10% del capitale azionario di Masi Agricola (si veda *ItaliaOggi* del 16/03/2024). Con l'accordo sono stati superati tutti i contrasti insorti. Il gruppo Masi ha fatturato nel 2023 circa 66 milioni di euro.

Fondo Italiano d'Investimento entra nel capitale del pastificio piemontese ***Pasta Berruto*** e ne diventa socio di maggioranza. L'operazione è realizzata tramite il Fondo Italiano ***Agri & Food – Fiaf***, che acquisirà l'attuale quota di circa il 60% di ***Webcor Investments Ltd***, assistito in qualità di advisor finanziario da ***Pirola Corporate Finance***, ed è finalizzata a sostenere Pasta Berruto con investimenti sulla capacità produttiva, sul rafforzamento all'estero e sull'innovazione di prodotto. Con sede a Carmagnola (To), Pasta Berruto nel 2023 ha avuto ricavi per 64,4 milioni di euro. I fratelli **Stefano** e **Matteo Berruto**, e la sorella **Anna Maria** resteranno all'interno della società come soci di minoranza e manterranno ruoli operativi.

Nasce la partnership tra ***Tonitto 1939*** e ***Bauli*** per nuovi gelati al gusto panettone, pandoro e croissant all'albicocca. Bauli, azienda dolciaria veronese, e Tonitto 1939, realtà ligure per il sorbetto e per il gelato senza zuccheri aggiunti, hanno siglato una collaborazione in un segmento, quello dei gelati, che nel 2023 ha segnato +11,9% rispetto allo scorso anno, e con Tonitto 1939 cresciuta del 93% negli ultimi 4 anni. Il gelato al pandoro è una rivisitazione della tradizione, quello al panettone è una fusione di gusti. Il gelato al croissant all'albicocca è un modo per reinventare la colazione. Nel 2022 la realtà ligure ha fatto segnare 12 mln di euro di fatturato.

IDeA Agro, fondo di private equity in Italia interamente dedicato a investimenti nell'agribusiness, in collaborazione con ***Spo Zentrum*** e ***Jingold***, ha avviato la realizzazione di un impianto di avocado, in Sicilia, su un'area di circa 100 ettari, in provincia di Siracusa, attraverso la costituzione di una apposita società agricola denominata ***Agro Avo***. Partner strategico del progetto è ***Areté***, ***The Agri-food Intelligence Company***. Le stime indicano l'avocado come secondo prodotto tropicale più venduto al mondo, dopo le banane, da qui al 2030. La produzione italiana, ad oggi è sviluppata su una superficie di circa 500 ettari. La Growth Strategy di Areté ha progettato e generato negli ultimi 10 anni oltre 100 mln di investimenti nei settori agri-food e rinnovabili.

Campbell Soup Company ha completato l'acquisizione di ***Sovos Brands, Inc***. per 23 dollari per azione in una transazione interamente in contanti, che rappresenta un valore aziendale totale di circa 2,7 mld di dollari. L'operazione era stata annunciata ad agosto 2022, ma poi era stata bloccata da una richiesta di informazioni aggiuntive della ***Federal Trade Commission***, l'agenzia governativa Usa a tutela dei consumatori. Il portafoglio dei marchi Sovos è costituito da una varietà di prodotti premium tra cui sughi per pasta, pasta secca, zuppe, antipasti surgelati, pizza surgelata e yogurt con i marchi ***Rao's***, ***Michael Angelo's*** e ***Noosa***. Nel 2023 Sovos Brands ha registrato vendite nette per un miliardo di dollari.

© Riproduzione riservata

MERCATO AGRICOLO

Soave, meno rese e più qualità

Taglio del 10% alla produzione. Più controlli da Siquria

Il presidente di Confagri: bene le proposte Ue, ma non bastano. Tutelare le grandi aziende

DS10239 DS10239

Una Pac più semplice per tutti

Giansanti: stop a controlli e sanzioni anche sopra i 10 ettari

Negli ultimi giorni, a Bruxelles, sono state assunte alcune importanti decisioni che vanno incontro alle richieste avanzate dalla ***Confagricoltura***.

Con riferimento alla proposta di regolamento per la proroga della sospensione dei dazi sulle importazioni agroalimentari dall'Ucraina, il Parlamento europeo ha votato a favore dell'inclusione dei cereali nella lista dei prodotti sensibili, per i quali scatterà un "freno di emergenza" – in pratica, il ripristino dei dazi – al superamento di livelli prefissati che, sempre su richiesta dell'Europarlamento, dovranno includere anche i flussi in essere nel 2021. Vale a dire, prima dell'aggressione da parte della Federazione Russa. Europarlamento e Consiglio dovranno ora raggiungere un accordo sulla posizione finale.

In una conversazione telefonica con il primo ministro polacco, **Donald Tusk**, che è stata resa pubblica, la presidente della Commissione Ue, **Ursula von der Leyen**, ha annunciato che sarà presentata a breve scadenza una proposta per restringere l'accesso di cereali russi sul mercato dell'Unione. Un provvedimento sollecitato dalla Confagricoltura per reagire al crollo dei prezzi all'origine negli Stati membri. Le crescenti importazioni dalla Federazione Russa sono, in larga misura, alla base della destabilizzazione del mercato. Un solo dato. Secondo dati di fonte ministeriale, in Francia – primo paese produttore di grano nella UE - le giacenze ammontano a 3,8 milioni di tonnellate, il livello più alto da vent'anni a questa parte.

La Commissione europea, intanto, ha licenziato le proposte per la revisione degli atti di base della PAC. «Una prima ed apprezzabile risposta alle questioni più urgenti per la semplificazione burocratica che abbiamo presentato, in occasione della nostra assemblea straordinaria del 26 febbraio, a Bruxelles», ha dichiarato il presidente della Confagricoltura, **Massimiliano Giansanti**.

Vanno nella giusta direzione le proposte per la revisione delle norme sulla destinazione a finalità non produttive di una parte dei terreni e sulla rotazione obbligatoria delle colture, considerato che le regole attualmente in vigore limitano il potenziale produttivo e condizionano le scelte degli agricoltori nell'ottica dell'efficienza e della competitività delle imprese.

«C'è ancora, però, molto lavoro da fare», ha aggiunto Giansanti: «È inaccettabile la proposta di annullare controlli e sanzioni solo per le aziende con una dimensione inferiore a dieci ettari. Se gli adempimenti burocratici risultano eccessivamente onerosi o, addirittura impraticabili, allora la semplificazione deve valere per tutte le strutture indipendentemente dalla dimensione. In più, occorre rilevare che le imprese aventi una dimensione maggiore ai dieci ettari occupano circa il 90% della superficie agricola utilizzata a livello europeo. Si tratta delle strutture da cui dipende, di fatto, la sicurezza alimentare dell'Unione europea».

La Commissione ha anche annunciato la prossima presentazione di appositi provvedimenti, per migliorare la remunerazione degli agricoltori e la loro posizione all'interno della filiera agroalimentare. «Li valuteremo con la massima attenzione», ha detto il presidente di Confagricoltura. «Il nostro obiettivo, però, è più ambizioso. Siamo sempre stati contrari alla PAC in vigore e ora puntiamo ad accelerare i tempi per la sua revisione. Puntiamo su una profonda riforma in grado di assicurare la stabilità dei mercati e il reddito degli agricoltori. Che assicuri una reale coesistenza tra la sostenibilità ambientale e quella economica. Che tenga conto dell'impatto determinato dal cambiamento climatico. Saranno queste, in particolare, le proposte che presenteremo nel corso delle iniziative programmate in vista delle elezioni al Parlamento europeo».

© Riproduzione riservata

Massimiliano Giansanti

Una Pac più semplice per tutti

Clausola di reciprocità nelle regole del commercio internazionale

Ritaglio stampa ad uso esclusivo del destinatario, non riproducibile

GIACENZE

Va schedato il grano sul mercato

In tempi di massiccia importazione di grano duro dalla Russia (+1.100% di import) e dalla Turchia (che metterà sul mercato 300mila tonnellate) e di tenero dall'Ucraina (+40%) è tornato a riunirsi Granaio Italia, disciplina del monitoraggio delle produzioni cerealicole.

Lo ha fatto nei giorni scorsi con un tavolo convocato dal sottosegretario all'agricoltura, **Patrizio Giacomo La Pietra**, per superare le criticità emerse nell'applicazione della normativa. La necessità di far funzionare ***Granaio Italia*** era stata più volte chiesta a gran voce dalla ***Cia – Agricoltori italiani***. «L'attivazione, dal primo luglio, del ***Registro telematico sulle giacenze dei cereali*** è quanto di più urgente. Bene, quindi, che il governo abbia stretto i tempi per iniziare a riportare trasparenza sui mercati». Per Cia l'Italia importa il 40% del fabbisogno di grano duro, il 65% di tenero e il 55% del mais. Su Granaio Italia, ***Confagricoltura*** dice sì alla tracciabilità, ma si auspica che non porti ulteriore burocrazia. «Gli imprenditori chiedono trasparenza ed efficienza per continuare a garantire qualità e affrontare la difficile situazione con fiducia». Confagri ha chiesto, in particolare, che venga alzata la soglia minima da sottoporre alla registrazione sul ***Sian***, attualmente fissata a 30 tonnellate annue. ***Coldiretti***, che parla di 900 milioni di chili di grano russo e turco arrivati in Italia nel 2023, evidenzia la «necessità di sostegno alla produzione nazionale con almeno 30 milioni per il Fondo contratti di filiera grano, lavorando per prezzi equi che non scendano mai sotto i costi di produzione, come prevede la legge di contrasto alle pratiche sleali». Intanto, l'europarlamentare **Paolo De Castro** ha chiesto uno stop immediato alle importazioni d'oltrecortina: «Serve uno scatto di coraggio, con il blocco delle importazioni di cereali russi», ha detto. Intanto, l'Europarlamento la scorsa settimana ha votato per l'estensione della clausola di salvaguardia su cereali e miele, nell'ambito delle misure commerciali autonome (Atm).

Arturo Centofanti

© Riproduzione riservata

TECNOLOGIA & INNOVAZIONE
Aiuto a cambiar trattore

Cibus
Export alimentare italiano
a quota 52 miliardi —p.17

Export alimentare a quota 52 miliardi: prossimo passo è superare la Francia

Lollobrigida: «Il G7 di Siracusa sarà preceduto da un'expo dedicata al nostro agroalimentare»

Industria

Cibus verso l'edizione record 3mila aziende presenti e 600 in lista di attesa

In dieci anni le vendite all'estero di food&wine sono raddoppiate

Micaela Cappellini

«L'export dell'industria alimentare italiana nel 2023 è stato di 52 miliardi di euro: una cifra record, ma il prossimo obiettivo è superare la Francia». Ad alzare l'asticella per il made in Italy è il presidente di Federalimentare, Paolo Mascarino, che ieri ha tenuto a battesimo la presentazione della 22esima edizione di Cibus, la fiera dell'alimentare che aprirà i battenti a Parma il 7 di maggio. Un'edizione che,a sua volta, si annuncia dei record, con 2mila top buyer, 3mila aziende già iscritte all'esposizione e altre 600 in lista di attesa per uno stand. «Dopo gli anni del Covid, assisteremo anche al grande ritorno a Cibus degli operatori asiatici», ha preannunciato l'amministratore delegato di Fiere di Parma, Antonio Cellie.

Il consuntivo Istat sulle esportazioni del 2023 certifica dunque che l'agroalimentare rappresenta il 10% di tutte le vendite italiane all'estero. «Soltanto dieci anni fa l'export ammontava a 26 miliardi, dunque è raddoppiato - ricorda il presidente di Federalimentare, la cui associazione organizza Cibus insieme a Fiere di Parma -. Sono poche le aziende che riescono a raddoppiare i fatturati in dieci anni. Non possiamo prometterlo, ma l'obiettivo è di raddoppiare ancora e arrivare a 104 miliardi tra altri dieci anni». L'Italia è sesta nella classifica mondiale per export dell'industria alimentare, dietro agli Usa, al Brasile, all'Olanda, alla Germania e alla Francia: «La differenza con Parigi sono solo 10 miliardi», ricorda Mascarino, sottintendendo che il sorpasso è a portata di mano.

I margini di crescita, per l'export italiano, ci sono tutti: «I dati sul consumo annuo di made in Italy - spiega l'ad di Fiere di Parma, Cellie - ci dicono che in Danimarca è di 130 euro procapite, mentre in Polonia non arriva a 10 euro e in Cina è meno di uno. Negli Stati Uniti è di 20 euro, in canada di 37 e in Giappone di 8: anche su questi mercati le imprese italiane possono fare di più».

«Se trova il giusto buyer, un'azienda da 1 o 2 milioni all'anno di fatturato in pochi anni può raddoppiare, o persino arrivare a decuplicare i ricavi», ha aggiunto il presidente dell'Ice, Matteo Zoppas, anch'egli intervenuto alla presentazione. «Le fiere come Cibus - ha aggiunto - sono un motore per la piccola e media impresa. Le piattaforme fieristiche sono importanti: solo quando non si ha una cosa ci si accorge di quanto è necessaria, come è successo durante la chiusura per il Covid».

L'edizione 2024 di Cibus è stata già presentata a Las Vegas e a Tokyo, due piazze fondamentali per il made in Italy. «L'attività di promozione è fondamentale per aumentare la quota delle esportazioni italiane - ha ricordato il ministro dell'Agricoltura, Francesco Lollobrigida, intervenendo alla presentazione di Cibus - la candidatura della cucina italiana a patrimonio dell'Unesco, per esempio, è un'operazione di promozione a costo zero, perché può contare su 250mila vetrine nel mondo che sono i ristoranti italiani. Solo in Giappone ce ne sono 20mila. Sfruttando il traino del G7 Agricoltura, che si svolgerà a Siracusa dal 26 al 28 settembre, invece organizzeremo una esposizione dedicata all'agroalimentare italiano, che si svolgerà nei sette giorni precedenti a Ortigia». Per il ministro Lollobrigida, i francesi non vanno considerati come competitor, ma come alleati in Europa: «Dobbiamo fare squadra con loro per promuovere la qualità e gli standard di sicurezza alimentare nel mondo. La standardizzazione dei prodotti è un modello nemico non solo nostro, ma anche della Francia e della Spagna».

© RIPRODUZIONE RISERVATA

Ritaglio stampa ad uso esclusivo del destinatario, non riproducibile

IMAGOECONOMICA

L'edizione 2023. Fiere di Parma ha già ospitato 22 edizioni di Cibus

Il manifesto Danone premia i fornitori certificati per la parità

DS10239 DS10239

Pari opportunità

All'iniziativa in Italia aderiscono anche Edenred e la Sanofi

Un meccanismo per assegnare più punti nelle gare di fornitura alle aziende che sono in possesso della certificazione per la parità di genere. È questo l'obiettivo del Manifesto per la Parità di genere nella filiera italiana, che Danone Italia ha lanciato ufficialmente dopo mesi di lavoro e di alleanze. «Le buone pratiche cominciano dal basso e possono anche anticipare le istituzioni», sostiene Sonia Malaspina, direttrice Relazioni istituzionali, comunicazione e sostenibilità di Danone Italia e vera anima dietro il manifesto, che ha già incassato la firma di diverse aziende tra cui Edenred e Sanofi.

Tutto è cominciato nel giugno scorso, quando Danone Italia ha ottenuto la certificazione Rina per la parità di genere. Un risultato interno importante, ma Sonia Malaspina ha pensato che si potesse fare di più: l'esperienza di Danone doveva generare un circolo virtuoso e spingere altre aziende a migliorare la condizione lavorativa delle donne. Così, a gennaio di quest'anno, la Danone ha fatto il primo passo, firmando l'accordo sindacale che impegna l'azienda a dare punti di premialità nell'ambito di tutte le gare di appalto ai fornitori in possesso della certificazione per la parità di genere: «L'accordo - spiega la manager - apre l'accesso a una premialità in sede di gara stimata tra il 5 e il 10% della valutazione complessiva. È una misura che coinvolge l'intera nostra filiera che è composta da circa 500 aziende italiane di ogni dimensione e che aspira a generare un circolo virtuoso in cui un valore come quello della sostenibilità sociale non viene più considerato come un optional oppure come un costo, ma viene considerato come un investimento».

Dall'accordo interno al livello successivo, il passo è stato breve: l'intesa è subito diventata un manifesto che è stato presentato in occasione dei Winning Women Institute Awards 2024 di Milano, pronto per essere sottoscritto da tutte le altre aziende che credono alla parità. Il Manifesto della Danone ha già incassato il supporto della Regione Lombardia, che ha stanziato fondi per aiutare le Pmi ad ottenere la certificazione di parità. «La visione che c'è dietro al Manifesto - sostiene Simona Tironi, assessora all'Istruzione, formazione e lavoro della Lombardia - rispecchia la necessità di coinvolgere istituzioni, parti sociali e sistema imprenditoriale per creare un impatto duraturo. Investire nell'uguaglianza di genere è cruciale per il progresso sociale ed economico del nostro Paese».

Tra i fornitori della danone, i primi si stanno già attrezzando. È il caso per esempio della veronese Boschetti, che dal 2021 per Danone produce Nutilis Aqua gel della linea Nutricia, un alimento a base di acqua gelificata pronta all'uso per chi ha problemi di disfagia. «Per noi Danone non è solo un'opportunità commerciale, ma anche culturale», racconta Martin Haidinger, che ha appena rilevato da un fondo questa azienda da 60 dipendenti e 18 milioni di fatturato. «Il tema delle pari opportunità - racconta - non era in cima alla mia agenda, ma quando Danone mi ha mandato il Manifesto ho subito firmato. Ancora non abbiamo la certificazione per le pari opportunità, ma siamo a buon punto del percorso: nelle posizioni apicali della mia azienda ci sono già più donne che uomini».

—**Mi.Ca.**

© RIPRODUZIONE RISERVATA

ALLA DANONE

L'occupazione femminile
Secondo il report sulla sostenibilità redatto dall'azienda, alla Danone il 100% delle mamme torna al lavoro dopo il congedo di maternità. Nel 2022 i nuovi nati nell'azienda sono aumentati dell'8%. Il numero delle donne manager è superiore a quello degli uomini ai vertici ed è pari al 55%, mentre nel 2023 il 65% delle promozioni fatte in azienda hanno avuto come destinatarie le donne. Delle promozioni, inoltre, il 14% è andato alle mamme rientrate dal congedo di maternità. Nell'ultimo anno il 100% dei papà ha usufruito di 20 giorni di congedo di paternità

Ritaglio stampa ad uso esclusivo del destinatario, non riproducibile

FOOD

Newlat, sul tavolo quattro dossier

+7%

I RICAVI
I ricavi di Newlat sfiorano quota 800 milioni

Newlat ha chiuso il 2023 con ricavi per 793,3 milioni, in aumento del 7%, l'ebitda consolidato è aumentato da 56,4 a 68,1 miliomi mentre l'ebitda margin consolidato si attesta all'8,6%, in crescita dal 7,6% dell'anno prima e il risultato netto consolidato è di 15,5 milioni(+135,2%). Sottolineando la «notevole crescita del fatturato e il forte miglioramento della marginalità» nel 2023, il presidente Angelo Mastrolia ha confermato l'obiettivo di una crescita per linee esterne, con l'impegno al momento su «quattro importanti dossier, tutti strategicamente rilevanti». Il 2024, conclude, «conferma la grande capacità del gruppo di offrire ai propri clienti un portafoglio di prodotti capace di generare ulteriore crescita nonostante un rallentamento della domanda e una riduzione dei prezzi in linea con il calo dell'inflazione».

Ritaglio stampa ad uso esclusivo del destinatario, non riproducibile

NUOVA STRATEGIA

DS10239 DS10239

Unilever vara lo spin off dei gelati e prepara un taglio di 7.500 posti

Una dieta senza gelati per Unilever, che punta ad alleggerirsi della divisione Ice Cream (nel portafoglio marchi e prodotti come Ben&Jerry, Magnum, il Cornetto Algida) per recuperare capacità di crescita e di generazione di valore, smarrita negli ultimi anni. «L'idea di fondo è fare meno cose, ma meglio» ha spiegato ieri il ceo Hein Schumacher annunciando la nuova strategia. La separazione dei gelati dal resto delle attività - si accompagnerà a un piano di risparmi da 800 milioni di euro in tre anni che impatterà su 7.500 posti di lavoro, pari al 6% del totale degli occupato del gruppo - creerà, nelle intenzioni del gruppo, «un business leader a livello mondiale, che opera in una categoria altamente attrattiva, con marchi che insieme hanno realizzato un fatturato di 7,9 miliardi di euro nel 2023». Unilever punta a recuperare una maggiore capacità di focalizzazione, visto che il margine di profitto della divisione gelati, come riporta Bloomberg, è inferiore alla metà di quello dell'unità di cura personale dell'azienda. Si tratta inoltre di un'attività stagionale, ad alta intensità di capitale, che ha una logistica più complessa rispetto alle altre divisioni dell'azienda a causa della necessità di celle frigorifere (anche un competitor come Nestlé aveva precedentemente separato la propria attività di gelato creando una joint venture con il private equity Pai Partners). Lo spin off partirà immediatamente e dovrebbe concludersi nel 2025, con tutta probabilità attraverso una scissione in una società quotata, anche se, ha precisato il management, verranno prese in considerazione anche altre opzoini per massimizzare i ritorni per gli azionisti. Il business è «in procinto di trasferirsi in una sede separata ad Amsterdam» ha affermato a questo proposito Schumacher, sottolineando però di essere «aperto a opzioni» riguardo a dove potrebbe quotarsi. Una volta condotta in porto la ristrutturazione, l'azienda rimarrà focalizzata su quattro business: bellezza e benessere, cura della persona, cura della casa e nutrizione. Positiva ieri la reazione del mercato, con il titolo che in apertura ha guadagnato fino al 6 per cento sulla Borsa di Londra, chiudendo la giornata con un incremento del 3,2%.

La mossa è interpretata dagli analisti anche come una dichiarazione di intenti da parte di Schumacher, che è diventato ceo a luglio dopo le critiche al predecessore Alan Jope, ha presentato piani per riconquistare la fiducia degli investitori semplificando il business dopo aver ammesso che Unilever aveva sottoperformato negli ultimi anni. Unilever ha affermato che a valle della scissione mira a ottenere una crescita delle vendite a un tasso mid-single digit e un moderato miglioramento dei margini. Il business dei gelati rappresenta circa il 16% delle vendite globali di Unilever e in alcuni paesi contribuisce per un terzo, fino a un massimo del 40 per cento.

—**Matteo Meneghello**

© RIPRODUZIONE RISERVATA

Finanza & Mercati

Terna: il dividendo crescerà del 4% all'anno fino al 2028

Il business delle recensioni finte Amazon vince in Tribunale

Milano, il colosso ha ingaggiato degli investigatori. Bloccato il sito che le vendeva

Concorrenza sleale
«Realreviews.it» offriva pacchetti di valutazioni positive alle aziende. In Italia è il primo verdetto

MILANO Golia batte Davide, il che di solito non sarebbe una notizia. Eppure, nell'ordinanza del Tribunale civile di Milano, che inibisce al sito Realreviews.it dell'imprenditore David Pozzi di continuare a offrire a pagamento pacchetti di false recensioni di prodotti venduti online, una notizia c'è: ed è il fatto che questo fenomeno delle recensioni «vere» ma false, cioè acquistate e perciò indistinguibili da quelle «reali», sia ormai talmente massiccio da arrivare a dare noia (reputazionale) anche a un gigante come Amazon, piattaforma di commercio elettronico che, a chi faccia un acquisto sul suo «store», offre la possibilità (con il bollino «acquisto verificato») di pubblicare su Amazon una recensione dell'acquisto.

Ma che succede se chi fa la recensione è un consumatore «arruolato», che scrive entusiasticamente del prodotto acquistato solo perché l'azienda venditrice ha stipulato un sottostante contratto con un broker digitale (in questo caso Realreviews.it), cioè con un sito che all'azienda venditrice garantisce appunto un «pacchetto» di super recensori in cambio per essi del rimborso dei soldi spesi per comprare il prodotto poi falsamente recensito, e per il broker di un margine di profitto? Succede che, quando gli utenti veri si accorgono del trucco, ne incolpano Amazon.

E se anche le formiche nel loro piccolo si incavolano, figurarsi i giganti tipo Amazon: che ingaggia allora investigatori privati, i quali si fingono interessati a comprare da Realreviews.it un pacchetto di recensioni false, documentano con mail la trattativa, e dimostrano che l'Iban del conto sul quale finiscono i soldi del compenso è dell'imprenditore che prometteva a pagamento le false recensioni.

Questi elementi, una volta presentati a livello nazionale per la prima volta da Amazon con l'avvocato Marco Berliri alla Sezione specializzata in materia di impresa del Tribunale di Milano, hanno indotto a fine gennaio la giudice Alessandra Dal Moro a fischiare il cartellino rosso alla «sleale concorrenza fra gli imprenditori» in grado di «fuorviare le scelte d'acquisto consapevoli dei consumatori». Il meccanismo, infatti, «non solo è in grado di distorcere il mercato di "quel prodotto" di volta in volta recensito (le recensioni autentiche sono poste a confronto con quelle false, con una possibile perdita di reputazione nei confronti dei consumatori), ma anche il mercato del servizio di offerta di recensioni on line», dove «le scelte consapevoli dei consumatori vengono compromesse da informazioni false», e dove «il fornitore del servizio (qual è in questo caso lo Store Amazon) vede compromesso il proprio sistema di recensioni, con una conseguente perdita di affidabilità agli occhi sia di potenziali venditori che dei consumatori».

Da qui — in via cautelare in attesa della causa di merito — l'emissione di «una inibitoria», cioè di un ordine del giudice «che impedisca a Pozzi» (non costituitosi nel procedimento) «di fornire sul mercato recensioni false sullo Store Amazon attraverso Realreviews.it o altri siti». Più la pubblicazione della decisione sui siti web di Altroconsumo e Codacons, e su due quotidiani: «La condotta illecita qui inibita ha un significativo risvolto comunicativo e reputazionale», sicché la pubblicazione «permette di informare gli utenti professionisti dello Store Amazon», di «portare i clienti a conoscenza delle attività» del sito bloccato «e così aiutarli a compiere scelte consapevoli», di «limitare parzialmente i danni ad Amazon in termini di reputazione, fiducia e funzionamento del servizio». Amazon chiedeva anche la testa delle aziende produttrici, cioè voleva che il Tribunale ordinasse al sito di svelare anche l'elenco delle aziende committenti delle recensioni false, per rivalersi su esse: ma di questo si riparlerà nella causa di merito.

Luigi Ferrarella
lferrarella@corriere.it
© RIPRODUZIONE RISERVATA

La vicenda

- Amazon ha vinto la causa civile a Milano contro il sito Realreviews.it, accusato di offrire pacchetti di recensioni a pagamento ai produttori
- Per i giudici le finte recensioni danneggiano sia i consumatori (tratti in inganno) che la piattaforma (contro la quale si rivoltano i consumatori non soddisfatti dei prodotti recensiti invece come eccellenti)

IL FESTIVAL DI CLASS

Come cambiano il marketing e lo store fisico ai tempi dell'Ai

Galli a pagina 16

MILANO MARKETING FESTIVAL 2024 L'OTTAVA EDIZIONE DELL'INIZIATIVA DI CLASS EDITORI

Il marketing al tempo dell'AI

L'intelligenza artificiale consentirà di raggiungere in modo più mirato i consumatori, con tecniche e modalità di profilazione più precise. Ma cambierà anche lo store fisico

DI ELENA GALLI

«Il marketing è in continuo movimento perché deve relazionarsi con l'evoluzione della società. E lo è, in particolare, in questo momento di incertezza, in cui l'evoluzione dell'intelligenza artificiale è continua e non è tale da essere usata in sicurezza». Lo ha detto Paolo Panerai, vicepresidente e ad di Class Editori, in apertura dei lavori dell'8ª edizione del Milano Marketing Festival, la grande kermesse multimediale organizzata da Class Editori e in programma fino a giovedì 21 marzo. «Stiamo per attraversare un periodo della storia del marketing molto complesso. Anche il titolo del MMF, "Back to Physical?", è molto provocatorio», ha sottolineato Panerai. «Stiamo attraversando una zona piena di novità e innovazioni, anche metodologiche, che richiedono un approfondimento come quello che ci proponiamo di fare in queste giornate che saranno estremamente interessanti».

Il tema dell'IA è stato al centro dell'intervento di Angelo Di Gregorio, presidente della Sim, Società italiana di marketing, che «comprende la quasi totalità dei professori e ricercatori italiani di marketing, circa 600» e che è main partner del MMF 2024. «Non c'è dubbio che l'intelligenza artificiale comporterà cambiamenti all'interno delle attività di marketing», ha spiegato Di Gregorio. «Il vero cambiamento sarà però nelle nuove capacità di raggiungere in modo sempre più mirato i consumatori, con nuove tecniche e modalità di profilazione che saranno sempre più precise. Dipenderà da noi, come sempre, saperle usare bene o saperle usare male».

Il marketing, ha aggiunto Di Gregorio, «non è mai cambiato nel tempo, ha sempre avuto la funzione di fare matching tra produzione e domanda, di fare da cerniera per collocare l'offerta delle aziende sul mercato. Con una peculiarità principale, che è quella di capire bene quali sono i bisogni dei consumatori. Dunque, il marketing è sì una funzione di impresa, ma parte da una domanda: quella relativa ai bisogni dei consumatori».

Quanto alla marca, ha continuato il presidente della Sim, essa «è la somma di tre componenti: il prodotto fisico o servizio, dal quale non si può prescindere, la componente accessoria e quella simbolica, ovvero i benefici simbolici che le persone attribuiscono a una determinata offerta. In questo framework, in questa cornice, si inserisce la quarta rivoluzione industriale», che ha comportato tutta una serie di cambiamenti, il primo dei quali ha riguardato la fabbrica. «La rivoluzione industriale e digitale si è affermata dapprima nel mondo della cosiddetta fabbrica, manifestandosi con il real time che ha sostituito il controllo su base reportistica, con benefici fondamentali. Poi si sono affermati gli smartphone. Il consumatore è diventato molto attivo e i tempi della comunicazione di impresa si sono accorciarti tantissimo. Insieme all'affermarsi dell'e-commerce e dei marketplace è emersa tutta una serie di touch point», i canali per entrare in contatto con i potenziali clienti e creare con loro stabili relazioni. «I consumatori si sono abituati a una sorta di omnicanalità e si è affermata l'importanza del retail e della distribuzione fisica». Tuttavia, ha concluso Di Gregorio, «non si torna al passato, soltanto nei film si torna indietro nel tempo. Il ritorno al punto vendita fisico non significa che torniamo indietro nel tempo, ma che lo store fisico si doterà sempre più di strumenti di profilazione dei clienti, come l'eye tracking (il processo che monitora lo sguardo sullo schermo, ndr), già utilizzati nel mondo online».

In un videomessaggio il ministro delle imprese e del Made in Italy Adolfo Urso ha detto che «il marketing riveste un ruolo fondamentale per il Made in Italy e per la produzione, essendo una potentissima leva in grado di valorizzare e promuovere a livello mondiale l'eccellenza dei prodotti italiani». Il MMF 2024 «è l'occasione per porre l'accento sulla necessità di un cambio culturale, un nuovo paradigma in grado di unire produzione e innovazione», ha aggiunto il ministro, ricordando la prima Giornata nazionale del Made in Italy, in programma il prossimo 15 aprile, una giornata istituita per «celebrare creatività ed eccellen-

Ritaglio stampa ad uso esclusivo del destinatario, non riproducibile

za, promuovendo il valore e la qualità delle opere dell'ingegno e dei prodotti italiani».

A proposito di prodotti, Francesco Mutti, ceo di Mutti nonché presidente di Centromarca, ha sottolineato che «la prima P del marketing è senz'altro il prodotto, specie nei beni di largo consumo; prodotti che non vengono comprati solo una volta e in cui l'impatto moda è relativo. Il marketing ha introdotto una nuova variabile della comunicazione, ma il prodotto è sempre stato la base. Quando noi spostiamo la base dalla P del prodotto alle altre P, andiamo a minare nel medio termine la capacità competitiva delle nostre aziende». Tuttavia, «chi non è stato in grado di abbinare al prodotto una comunicazione eccellente è rimasto indietro». Andrea Farinet, presidente Fondazione Pubblicità Progresso, è tornato sul tema dell'IA e della cosiddetta data explosion, l'esplosione dei dati per la profilazione dei clienti. «Oggi con l'IA abbiamo la capacità di essere molto più incisivi e veloci. Ma se tutto diventa più veloce quale sarà la cultura di marketing in grado di leggere tutti questi dati?», si è chiesto Farinet. «L'IA si può utilizzare bene per creare macro-profilazioni ma non per insight. Ci aiuta a sgrezzare la parte principale ma non ad andare in profondità». L'IA in sostanza «può creare un abbassamento culturale: non riesce a cogliere le connessioni emotive, la dimensione inconsapevole dei nostri comportamenti perché c'è l'inconscio alla base delle nostre scelte. Dobbiamo avere una interpretazione migliore del consumatore, non dobbiamo considerarlo come un limone da spremere», ha concluso Farinet. «Il nostro compito è supportare le imprese nel processo di automazione e digitalizzazione e su questo c'è ancora tanto lavoro da fare», ha detto Bruno Aceto, dg di GS1 Italy. «Ci sono grandi riserve di efficienza che tuttavia non sono state ancora esplorate. Sul fronte della competitività, le imprese italiane devono lavorare ancora di più e GS1 ha il ruolo di accompagnarle in questo processo di automazione e nella capacità di gestire i processi in modo più efficiente», ha sottolineato Aceto. (riproduzione riservata)

DS10239

A Milano il retail rivive nelle piazze in scia ai piani di rigenerazione urbana

Il gruppo Nhood pronto ad aprire il cantiere tra corso Buenos Aires e viale Monza per riqualificare l'area

Immobiliare

Centrali le infrastrutture: nel progetto in piazzale Loreto il cardine è la metro

Paola Dezza
MILANO

«Se penso a piazzale Loreto, penso a un luogo che ha potenzialità, diverso è il discorso se bisogna generare percorsi commerciali in luoghi più complicati, meno centrali e più disagiati» racconta Carlo Masseroli, amministratore delegato di Nhood in Italia, spiegando Loc-Loreto Open Community, il progetto arrivato alla fase di cantierizzazione e ideato per riqualificare piazzale Loreto a Milano dopo aver vinto il bando Reiventing cities indetto dal Comune nel 2021. La chiave ancora una volta è il rapporto tra pubblico e privato e una stessa direzione da seguire affinchè rigenerazione urbana e immobiliare abbiano successo.

«Piazzale Loreto a Milano è frequentato da ingenti flussi di persone che prendono la metropolitana e dai residenti di questa zona densamente abitata - continua Masseroli -, caratteristiche mai lette tanto che il percorso commerciale di corso Buenos Aires verso piazzale Loreto si spegne. Noi vogliamo rendere questo luogo una destinazione. Al momento stiamo parlando con diversi brand sul mercato in modo da far partire il cantiere a maggio. Ci stiamo muovendo su due registri: punti di vendita più piccoli per chi va di fretta e quelli invece più grandi e utili per la cittadinanza».

Una piazza gestita che diventi punto di riferimento per il territorio, anche questa è una novità per la città. «A Milano non esistono luoghi pubblici gestiti in questa ottica, è una grande sfida - dice Masseroli -. Ci sono, invece, in altre città». Ma è anche l'opportunità di sperimentare per poi esportare il modello.

Diverso il tentativo fatto nel tempo con i distretti commerciali. «Fare in modo che insieme i punti vendita valessero più della somma matematica - dice - questo era l'obiettivo. Ma le complessità burocratiche sono state un freno al successo». In generale il modello potrebbe essere replicabile nelle piazze poco vissute, dove ci sono fermate della metropolitana, per diventare luoghi attrattivi e dove il retail può diffondersi. Una iniziativa come questa oltre a fare leva sul valore presente, a sua volta genera valore e attira consumatori, diffondendo la valorizzazione degli spazi commerciali anche delle vie intorno. Se ben gestito e messo in sicurezza, tema non banale nella zona interessata.

«Abbiamo calcolato l'indicatore Sroi (Social Return On Investments) del progetto: ogni euro investito crea quattro euro di valore». I canoni di affitto dei negozi di corso Buenos Aires vicino a piazzale Loreto si aggirano sui 1.000-2.000 euro al mq l'anno e gli spazi commerciali contemplati nel progetto sono distribuiti su 8mila mq.

Il modello è radicato altrove, Masseroli sottolinea nel mondo anglosassone, dove anche la dinamica dei distretti esiste ma solo in gestione privata. Nhood sta portando avanti in Spagna un progetto simile a quello italiano.

© RIPRODUZIONE RISERVATA

Negozi in città, patto tra pubblico e privato contro le chiusure
Perse 135mila attività

L'ANALISI

UNA BASE PER LA RIGENERAZIONE

di **Aldo Bonomi** —a pag. 3

L'analisi

DAI DISTRETTI DEL COMMERCIO LA SPINTA ALLA RINASCITA SOCIALE

Sono una filiera di sviluppo locale ed urbano funzionale a contrastare la desertificazione

di **Aldo Bonomi**

Desertificazione commerciale. Desertificazione è parola spaesante che diventa pesante accompagnata dai numeri della crisi del commercio. Rimanda al rischio di rimanere senza paese non solo nei piccoli borghi ma anche nelle città quando le percorriamo distratti senza vedere l'intervallarsi di saracinesche abbassate di esercizi commerciali perché, a proposito di numeri, siamo abituati e ci interroghiamo sui grandi numeri delle crisi industriali. Non fa statistica il lento e progressivo sommarsi delle vite minuscole che chiudono con la saracinesca un progetto di vita così come, non ci accorgiamo se scompare l'abituale bancarella al mercato rionale. Anche la politica si appassiona di più nell'usare quei numeri nell'eterno ritorno della questione fiscale tra lavoratori autonomi e dipendenti.

Eppure, quella desertificazione rimanda nel suo inaridire al venir meno di reti sociali di prossimità, a proposito di città in 15 minuti, ed a quelle economie fondamentali della vita quotidiana e delle forme di convivenza. Mi ricordo sempre il monito di Carlo Sangalli nel venire avanti dei ghetti sull'avere attenzione «a quando si spengono le luci delle latterie in periferia». Ma data dignità sociale ai bottegai ed ai commercianti la questione di quei numeri e di quel deserto non è affatto questione di nostalgia. Anzi, e tutta dentro l'iper-modernità che avanza che, se non temperata, produce il deserto. E non è solo questione di tassazione.

Quella fiumana di vite minuscole in difficoltà è tartassata dai flussi da Amazon, dai grandi centri commerciali nel loro essere "non luoghi" alternativi di socialità, dai flussi turistici in overbooking, dalla gentrificazione, dai grandi temi della denatalità e della mutazione antropologica del lavoro che intacca eredità imprenditoriale e disponibilità flessibile nell'economia dei servizi, per non citare l'economia dell'algoritmo e l'incombente intelligenza artificiale. È il capitalismo delle reti bellezza!!! Si potrebbe continuare cahiers de doléances.

Eppure, anche in questo scenario quella rete sociale in difficoltà può diventare una risorsa sociale ed economica di rigenerazione nella metamorfosi. Come si può rigenerare le aree interne del patrimonio ambientale e del turismo lento senza "la bottega" che fa anche da polo dei servizi per la posta e per la medicina di territorio nei comuni polvere e nei piccoli comuni? Così come nei progetti di rigenerazione urbana dei centri storici gentrificati e delle periferie ad allarme sociale non si può prescindere dal rigenerare il tessuto del commercio di prossimità che fa da place maker (Granata). Infatti, ogni volta che un esercente ridisegna con i suoi tavolini spazi e marciapiedi urbani diventa un piccolo urbanista, tanto per dirla banalmente. Noi raccontiamo spesso, malati di spettacolo, solo i luoghi della movida che fanno problema invece di tessere e ritessere quella rete del commercio che va dai piccoli comuni alle città ed alle aree metropolitane da rigenerare. Non sono forse queste le indicazioni per tanti progetti delineati nel PNRR? Per darci speranza nell'attraversare il deserto userei una parola antica ben nota a chi fa impresa: fare distretto del commercio. Così come i distretti manifatturieri si sono evoluti e irrobustiti facendo filiera, così le oasi distrettuali dei piccoli comuni, delle città medie e grandi sono una filiera di sviluppo locale ed urbano funzionale a contrastare la desertificazione del nostro vivere ed abitare. Certo ci vuole un progetto di speranza per riattivare pratiche ed economie di prossimità, ma sono convinto che i flussi senza i luoghi, compresi quelli del commercio, da soli non bastano.

bonomi@aaster.it

© RIPRODUZIONE RISERVATA

Cairo, margini in crescita La7 quinta rete per ascolti

L'ebitda sale del 14% a 167,5 milioni. Ricavi consolidati lordi a 1,16 miliardi

Margini in aumento per Cairo Communication nel 2023, con le attività editoriali del gruppo tutte in crescita. Il consiglio della società che controlla il *network* La7 e Rcs ha diffuso ieri i dati preliminari, mentre il progetto di bilancio dell'esercizio chiuso al 31 dicembre scorso sarà esaminato la prossima settimana, il 28 marzo. Il margine operativo lordo è salito del 14% a 167,5 milioni (147,1 nel 2022) a fronte di ricavi per 1,160 miliardi. Rcs, il gruppo che pubblica il «Corriere della Sera», ha visto salire il margine operativo a 140,2 milioni dai precedenti 122,1. La7 ha segnato un aumento a 16,6 milioni (15,6 milioni nel 2022). Ed è migliorato nettamente anche il margine operativo lordo di Cairo Editore che passa da 4,4 a 7,9 milioni.

L'anno scorso e nei primi mesi di quest'anno il settore televisivo ha proseguito la corsa iniziata nel 2022 completando il risanamento con il ritorno all'utile di bilancio. Prima dell'ingresso della Cairo Communication — l'acquisto è del 201 3 — le perdite de La7 ammontavano a circa 100 milioni all'anno. Urbano Cairo incontrando di recente gli investitori in un *road show* in Piazza Affari insieme all'amministratore delegato di Cairo Communication, Uberto Fornara, aveva annunciato i risultati di ascolto del network televisivo che in autunno è il quinto in prime time con il 5,6% di share ed è il quarto con il 5,8% tra le 20 e le 22.30. Mentre la distanza da Italia1 (5,9%) è ormai minima. La7, poi, risulta la terza rete italiana con il 9,1% nel pubblico di fascia alta e medio alta in prime time e addirittura seconda con il 13%, dopo Rai1, se si considera, sempre in prime time, il solo segmento di pubblico dei laureati.

Cairo Editore, la società dei periodici, è leader per copie di settimanali vendute con una quota di mercato di circa il 30%. Considerando anche il venduto medio delle testate non rilevate da Ads, tra le quali due riviste di enigmistica, le copie vendute sono circa 1,1 milioni.

Rcs, infine, si conferma primo editore online con un dato aggregato di 31,6 milioni di utenti unici mensili medi, al netto delle duplicazioni. A fine dicembre le testate del gruppo hanno raggiunto una customer base digitale attiva di oltre un milione di abbonamenti. Sono 595 mila per il «Corriere» (che ai primi di marzo aveva già superato quota 615 mila), 214 mila per la « Gazzetta dello Sport», 136 mila per «El Mundo» e 82 mila per «Expansion». In edicola, il «Corriere» è il primo quotidiano davanti alla «Gazzetta» e segna un distacco di oltre 100 mila copie dal suo diretto concorrente.

Paola Pica

© RIPRODUZIONE RISERVATA

I numeri

- Il margine operativo lordo di Cairo Communication è salito a 167,5 milioni (147,1 nel 2022) a fronte di ricavi per 1,160 miliardi.

L'anno scorso e nei primi mesi di quest'anno il settore tv con La 7 ha proseguito la corsa completando, tra le altre cose, il risanamento con il ritorno all'utile di bilancio

Editore Urbano Cairo presidente di Cairo Communication

Ritaglio stampa ad uso esclusivo del destinatario, non riproducibile.

Corriere della Sera

20-MAR-2024 pagina 36 /

Maestri Claudio Magris ricorda l'eredità dell'autore ebreo ucraino: «Riuscì nella sfida di unire incanto e disincanto»

Cosa ho imparato da Aleichem

Lo scrittore fa capire con originalità il significato dei rapporti all'interno delle famiglie

Talento
Grande umorista e perciò esperto di dolori, Shalom Aleichem era molto stimato da Tolstoj

di **Claudio Magris**

Il titolo, in grandi caratteri neri su sfondo marrone, è — era, perché il libro, in questa edizione Bompiani, è uscito molti anni fa — *Kasrilevke*, il nome di una città che non esiste, se non nella letteratura jiddisch, e l'autore è Shalom Aleichem, che significa «la pace sia con voi». Si chiamava, in realtà, Shalom Rabinowitz, nato in Ucraina nel 1859 e morto a New York nel 1916. Sarebbe stato contento dei centocinquantamila che accompagnavano il suo funerale e dispiaciuto di non poter salutare come si deve i lettori e gli amici che aveva in tutto il mondo e che, come vuole un detto chassidico, anche in quella circostanza avevano certo bevuto un bicchiere alla sua salute.

Più che di una città, il nome inventato di Kasrilevke è il nome di uno *shtetl*, il piccolo borgo ebraico orientale che si è trovato spesso nelle tragedie della Storia, ma che ha visto tante indomabili vite capaci di raccontarsi con ironia. Ho passato anni a cercare di leggere racconti e romanzi — meglio racconti che romanzi — della narrativa jiddisch, a cominciare dal grande Isaac Bashevis Singer, che ho conosciuto e col quale ci siamo anche scritti. Non dimenticherò mai la passeggiata a Wengen, il paese svizzero dove trascorreva spesso le vacanze estive e dove eravamo andati a trovarlo. Durante la passeggiata si stizziva un po' se le nostre mogli, mentre chiacchieravamo, ogni tanto si fermavano, specialmente quando la conversazione toccava argomenti più personali. Si può parlare anche camminando, mi aveva detto. Credo la ritenesse una debolezza femminile.

È anche da lui che ho imparato alcune cose essenziali del mio modo di vivere il mondo. C'è un grande racconto di Shalom Aleichem che, letto oggi, ci fa capire con assoluta originalità cosa possono significare i rapporti fra l'amore e la famiglia, che talora s'incontrano, si sfiorano o per qualche ragione si perdono. Il racconto, compreso in *Kasrilevke*, s'intitola *Tre vedove*, ed è poi apparso anche in edizioni e traduzioni più recenti.

Tre vedove, quelle dell'io narrante. La prima è Paye, moglie di un suo amico. L'amicizia che lega i due coniugi e il narratore è un profondo affetto che cresce nel tempo, è un amore che sa tenersi lontano da altri pasticci, è familiarità e tenerezza, tranquille e vivaci ore in famiglia, armonia che abbraccia i giorni e che fa vivere bene. Le pagine che raccontano questa musica dell'esistenza sono difficili da scrivere, perché basta un nulla per degradarla nella banalità moralistica, nella retorica dei valori o della trasgressione. Nel Vangelo i gigli dei campi fioriscono senza prediche e senza sofismi intellettuali. Una sera l'amico Pinye torna a casa malato, si mette a letto e in pochi giorni muore, dopo che due dottori — è il narratore che è riuscito a trovarli — non hanno fatto altro che litigare.

Storie, storielle, tragedie che si vivono come si può. Qualche tempo dopo la morte di Pinye nasce una bambina, Roze, e l'amicizia e l'affetto tra Paye e l'amico crescono e si fanno sempre più indispensabili, ma con la bambina da seguire e accudire c'è ben poco tempo per pensare ad altro. Serate in famiglia, il primo dente da latte, il primo giorno di scuola, l'incanto del mondo visto attraverso il suo sguardo e i suoi giochi.

Anche Roze cresce, gli anni sono veloci e viene il momento in cui è una giovane donna come lo è ancora la madre, e il narratore comincia a non capire più i suoi stessi sentimenti, ma senza che questi assumano altre forme o significati; finché Roze s'innamora di Shapiro, e pure lui diventa subito amico di tutta la famiglia. Ma anche questa storia finisce presto perché Shapiro si dedica disonestamente agli affari e, coinvolto in una truffa, si uccide.

La storia si ripete — ma sempre nuova e con rinnovato amore e affetto — e nasce Feygele, figlia di Roze e Shapiro, che cresce serenamente con Roze e Paye, accudite dal narratore. Divenuta a sua volta una giovane donna, Feygele incontra e sposa Gruzevitsh, un rivoluzionario che sarà presto impiccato perché accusato falsamente di aver preparato un attentato.

Così la vita e l'affetto tra le tre donne — «le mie vedove» — e il narratore continuano, con loro che brontolano se lui per un giorno non si fa vedere o se è sempre fra i piedi. È difficile capire se questa sua esistenza sia nonostante tutto per lui felice o una continua perdita di realtà. Per capirlo cerca qualche spiegazione nella psicologia, ma questa «scienza ebraica» gli sembra più un modo di essere che la sua interpretazione.

Grande umorista e perciò esperto di dolori, Shalom Aleichem era molto stimato da Tolstoj, che ammirava la sua capacità di narrare epicamente la vita. Ma quando il narratore cerca di far leggere all'adorabile Feygele un libro di Tolstoj, rimane male per il disinteresse della ragazza, che presta più attenzione a quanto dicono Gruzevitsh e i suoi compagni rivoluzionari. E il ritratto degli imbroglioni che truffano Shapiro è degno di Dickens.

In questi come in numerosi altri racconti Shalom Aleichem è riuscito in una delle più grandi sfide non solo della letteratura, a unire incanto e disincanto.

© RIPRODUZIONE RISERVATA

Cultura
Cosa ho imparato da Aleichem

Ritaglio stampa ad uso esclusivo del destinatario, non riproducibile

I testi

● Shalom Aleichem, pseudonimo di Shalom Rabinowitz, era nato a Poltava, Ucraina (allora Impero russo), il 2 marzo 1859. È morto a New York il 13 maggio 1916. È stato uno dei padri fondatori della letteratura moderna in lingua jiddisch

● Claudio Magris in questo articolo cita di Aleichem il libro *Kasrilevke*, nell'edizione Bompiani del 1962, con la traduzione dal testo americano di Delfo Ceni (pagine 411). Tra i racconti contenuti nel libro, anche *Tre vedove*

● Nelle successive edizioni italiane dei suoi testi, Aleichem compare anche con il nome Sholom e Sholem

● Nell'articolo Magris cita un altro gigante della narrativa jiddisch: Isaac Bashevis Singer (1902-1991)

Manuil Shekhtman (Lipniki, Ucraina, 1900 - Mosca, 1941), *Jewish Pogrom* (1926), Kiev, National Art Museum of Ucraina

Ritaglio stampa ad uso esclusivo del destinatario, non riproducibile

La mostra Prodotta dalla Triennale

Enzo Mari sbarca a Londra

Da Milano a Londra. La mostra su Enzo Mari prodotta dalla Triennale, *Enzo Mari curated by Hans Ulrich Obrist with Francesca Giacomelli* (dal 17 ottobre 2020 al 12 settembre 2021), sarà ospitata dal 29 marzo all'8 settembre al Design Museum di Londra. È la seconda tappa all'estero della retrospettiva, dopo quella al C-Mine di Genk, in Belgio, dove è stata allestita nel 2023. E si tratta di un esordio assoluto: l'esposizione è la prima in Gran Bretagna interamente dedicata al lavoro e al pensiero di Enzo Mari (Novara, 1932 - Milano, 2020; foto), tra i principali progettisti, artisti, critici e teorici italiani, documentati attraverso progetti, modelli, disegni e materiali spesso inediti, provenienti per la maggior parte dall'Archivio Mari donato al Centro di alti studi sulle arti visive del Comune di Milano, e da istituzioni culturali, collezionisti, gallerie. Stefano Boeri, presidente di Triennale, dichiara: «Siamo felici che la mostra sia presentata all'estero: una nuova occasione per diffondere i progetti e le idee di una figura imprescindibile del design italiano, anticipatore di tendenze ancora oggi contemporanee». (*s. ba.*)

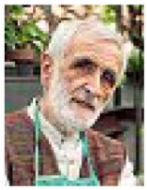

© RIPRODUZIONE RISERVATA

Ritaglio stampa ad uso esclusivo del destinatario, non riproducibile.

Oggi alla 18 in piazza di Pietra

Giuseppe Prezzolini: a Roma il saggio del ministro Sangiuliano

«"La Voce" fu la serra calda del fascismo e dell'antifascismo. Basterebbe questa definizione di Curzio Malaparte per suscitare la curiosità intorno alla vita e alle opere di Giuseppe Prezzolini, il padre della rivista che agli inizi del Novecento guidò l'attacco al positivismo e la rivolta morale contro i mali endemici dell'Italia: burocratismo, clientelismo, accademismo, mala giustizia». Così Dino Messina scriveva sul «Corriere» il 5 giugno 2023 presentando la riedizione — dopo quella per Mursia del 2008 — del libro di Gennaro Sangiuliano, *Giuseppe Prezzolini. L'anarchico conservatore* (prefazione di Francesco Perfetti, postfazione di Vittorio Feltri, Mondadori, pp. 356, € 18). Il libro, nel quale il ministro della Cultura ripercorre la lunga vicenda umana di questo intellettuale senza schemi che visse cent'anni, dal 1882 al 1982, verrà presentato oggi nella Sala del Tempio di Vibia Sabina e Adriano alla Camera di Commercio di Roma in piazza di Pietra (ore 18) alla presenza dell'autore. Interverranno il presidente del Senato Ignazio La Russa, Stefano Folli, Francesco Prefetti e Mario Sechi. Secondo Sangiuliano le caratteristiche principali di Prezzolini furono l'essere politicamente scorretto, coerente, fino alla fine; il condire tutto con una forte ironia. (*s. pe.*)

© RIPRODUZIONE RISERVATA

La copertina del libro

Ritaglio stampa ad uso esclusivo del destinatario, non riproducibile.

Versi L'antologia di liriche sui sentimenti curata da Nicola Crocetti e Massimo Recalcati per Crocetti Editore

DS10239 DS10239

L'amore-mondo, Io e l'altro Così la poesia scopre la vita

Corrispondenze

L'amore dei poeti procede per analogie: tra il corpo e la natura, tra la carne e la terra

di **Francesco Cionfoli**

L'interrogativo su cosa sia l'amore ci ossessiona dall'inizio dei tempi. La bellezza risiede nell'assenza di una risposta univoca, valida a priori e una volta per tutte, nei risvolti molteplici e proteiformi che il primo tra i sentimenti disvela nel quotidiano di ogni singolo essere umano. *Non a te nudo amore*, accurata e pregevole selezione poetica sull'amore a opera di Nicola Crocetti e Massimo Recalcati (Crocetti Editore), va letta in questo senso, nella cosciente direzione di mete ignote e impreviste. D'altro canto, se la raccolta insiste a ragion veduta sull'analogia tematica amore-mondo, il genere poetico rifiuta un preciso nucleo spazio-temporale, una manifestazione unica, una struttura solida a cui sempre rimandare. La poesia, specie la lirica amorosa, esiste da sempre, in ogni luogo, e mai cesserà di essere; la scrittura assume le configurazioni più inaspettate; la disciplina — se poi intessuta d'amore — trasmigra verso altre forme, si fa, inglobandole e superandole, ora chimica, ora matematica, un po' archeologia e tanto psicoanalisi, come osserva Massimo Recalcati nell'introduzione al libro. A queste, aggiungerei l'anatomia, le sue costanti e pregnanti associazioni alla geologia — in svariate risultanti botaniche e zoologiche — e soprattutto l'antropologia.

L'insegnamento principe di *Non a te nudo amore* risulta essere proprio la piena scoperta dell'uomo, dell'io e dell'altro, del mondo. La poesia diventa strumento conoscitivo di primaria e vitale importanza. Se l'innamoramento emerge in questi versi come una fioritura semplice e spontanea, tanto ricercata quanto più improvvisa e imprevedibile, certamente da non estirpare anche quando «le forze/ [...] sono state lese alle radici», altrettanto naturale sorge l'infatuazione del lettore (incluso me stesso) rispetto a pagine poetiche che non lasciano spazio a ulteriori parole, ma, al contrario, rilasciano un'irrefrenabile spinta alla rilettura, un marcato e curioso interesse verso testi dello stesso autore, magari sconosciuto e agli antipodi geografici del nostro sistema letterario. Dunque, scrutare, attraverso la poesia, l'amore, l'umano, il mondo e la poesia stessa: «Le carte han detto che la incontrerò nella vita, ma senza riconoscerla./ Amando l'amore» dice Paul Eluard nel finale de *La dame de carreau*, nella mirabile traduzione di Franco Fortini.

Così, la scintilla del sentimento può accendersi già in un incontro istantaneo e fugace con una passante, o in una Passeggiata notturna in cui non carpire gli attimi senza troppe spiegazioni equivale alla mancanza di un «incontro con l'Eterno». In realtà, di divino nella raccolta appare ben poco; anzi, L'invidia degli dei risulta essere un pericoloso ostacolo dell'amore: alla morte di Lucio Mariani, Franco Manzoni scriveva sul «Corriere» che il poeta «ha sondato il mistero, quella zona di lacerazione del sacro, in cui lampeggia la condizione umana [...]». E l'amore umano in questi testi non è di sicuro questione platonico-angelica, ma trasuda spesso da un'accensione corporea, talvolta disinibita talvolta velatamente simbolica, che poi s'avvale d'una inevitabile e corretta dimensione morale. Anche Petrarca a suo modo, come sottolinea Guido Mazzoni, era moderno. Le parti del corpo non si adulano a distanza e con rispetto pudico, ma si amano a stretto contatto con la materia stessa. La maggior parte della poesia di *Non a te nudo amore*, specie quella classica e dei greci del '900, scrive d'amore facendo l'amore. La parola si fa carnale e ogni parte del corpo è fonte di libidine infinita e totalizzante. La parte per il tutto, l'amore dei poeti procede sempre per sineddoche con frequenti e diverse associazioni analogiche tra il corpo e la natura, tra la carne e la terra: bagliori colorati e accecanti, fiori e piante odorose, frutti e cibi dolci da gustare, acque sorgive, oasi e liquidi che ristorano l'arida solitudine dell'amante assetato.

Nel suo contatto meramente terreno, nelle inevitabili pulsazioni sensoriali, l'amore umano diviene anche animalesco, selvatico, bestiale nel senso stretto del termine. Una parte corporea, un'aderenza fisica — *in primis* il bacio — o il semplice nome veicolano significati ulteriori, squarciano cieli sereni, rivelano splendori di corpi celesti nell'altro che così rinasce, si riconosce meglio e conosce davvero il suo mittente. Questo passaggio risulta imprescindibile per un'unione coniugale resistente e duratura — altro tema fondamentale della silloge nei versi, tra gli altri, di Peter Handke e Adelia Prado — per un amore fatto di ascolto, dialogo, partecipazione e persino accettazione della diversità del «tu» nella piccolezza quotidiana, per un legame solido che preferisca al vuoto di mille avventure la pienezza dell'unico.

Tuttavia, quando l'unione

Ritaglio stampa ad uso esclusivo del destinatario, non riproducibile.

molecolare si scinde e la Matematica d'amore diviene un problema senza soluzione, al Canto della durata consegue l'amara consapevolezza della fine: il filtro del ricordo e la fuga nel sogno come fili sottilissimi per un'eterna congiunzione dello scisma amoroso. Seppellire l'attimo è operazione vana e teorica, il pensiero di un congedo definitivo rimane tale. Congelare, incidere, sguinzagliare sono i veri verbi di una conclusione inconclusa. Come quella di una poesia che mai smetterà di dire, di sciorinare la sua nudità recondita e nitida, plurima e unica.

© RIPRODUZIONE RISERVATA

DS10239

● *Non a te nudo amore*, a cura di Nicola Crocetti e Massimo Recalcati, è pubblicato da Crocetti Editore (pp. 144, € 16)

● Nicola Crocetti (Patrasso, Grecia, 1940; foto in alto) editore e traduttore di poeti, è fondatore di Crocetti Editore e della rivista «Poesia». Massimo Recalcati (Milano, 1959; foto qui sopra), psicoanalista, insegna nelle università di Pavia e Verona

● «Marzo - il mese della poesia» è l'iniziativa della Redazione cultura del «Corriere» e de «la Lettura». A marzo si celebrano anche la Giornata mondiale della poesia (domani) e il Dantedì (il 25)

L'iniziativa

Theodor von Holst (1810-1844), *The Fairy Lovers* (1840), Londra, Tate

Ritaglio stampa ad uso esclusivo del destinatario, non riproducibile

Oggi e domani gratis
Le prime pagine
Il Corriere racconta
in edicola con il quotidiano
ogni mercoledì e giovedì

Le iniziative del Corriere

Parte oggi l'offerta da collezionare: ogni mercoledì e giovedì quattro proposte al centro del giornale
Partner istituzionale, Poste Italiane

DALL'ESORDIO ALLA PANDEMIA ECCO LE PRIME PAGINE STORICHE

L'arricchimento
Ogni fatto storico viene commentato dalle firme del quotidiano odierno

La prima uscita
Tra gli eventi rievocati anche il regicidio di Umberto I e l'attacco dell'11 settembre

Nel cuore del giornale e della settimana. Ogni mercoledì e giovedì, a partire da oggi e per quattro settimane, fino all'11 aprile. Parliamo delle 32 «Prime pagine storiche» del *Corriere della Sera*, estraibili, collezionabili e gratuite. Che hanno segnato la storia dell'Italia e del mondo: dal battesimo del quotidiano alla prima pagina sull'invasione russa in Ucraina.

Le prime quattro? Si parte dal debutto del quotidiano di via Solferino: anche se il 5 marzo del 1876, «Il *Corriere* nasce sotto la Galleria, ma si entra da via Foscolo, due stanze più un locale sotterraneo», scrive oggi Venanzio Postiglione, vicedirettore del *Corriere* convocato per commentare una delle prime 4 pagine storiche, al quale non sfugge quel «Pubblico, vogliamo parlarti chiaro», l'attacco dell'editoriale del fondatore-direttore Eugenio Torelli Viollier: «L'incipit che cambia la storia del giornalismo».

Il resto lo faranno i numeri: «15 mila copie vendute e 500 abbonati». Abbonati e copie spedite a casa dei lettori è l'assist perfetto per Poste Italiane, partner istituzionale delle 32 «Prime pagine storiche». A proposito, se il «Corrierone» di anni ne ha appena

Ritaglio stampa ad uso esclusivo del destinatario, non riproducibile.

compiuti 148, non è una cattiva idea affidarsi a un fratello maggiore come le Poste (162 anni) raccontandosi a vicenda.

Edizione straordinaria? Il *Corriere* ci farà l'abitudine, ma quel titolo è troppo forte per non gridarlo ai quattro venti: «Re Umberto assassinato a Monza». È la prima del 30 luglio del 1900, il giorno dopo l'attentato al re, colpito a morte dall'anarchico Bresci: chi era costui? «Il nome del "miserabile" è ancora incerto: Oreste o forse Angelo, come attesta l'agenzia Stefani, antenata dell'Ansa. Il cognome è inesatto: Bressi, invece di Bresci. Gaetano Bresci. Ma già si sa che è toscano, di Prato», scrive oggi Elisabetta Rosaspina, l'altra firma del *Corriere*, bravissima nel ricreare il pathos di un fatto di 124 anni prima, che «segnerà l'inizio di un quarto di secolo d'oro al *Corriere*».

Sopra, la foto dello skyline mutilato di Manhattan, sotto, il titolone che racconta più di ogni immagine: «Attacco all'America e alla civiltà». È l'11 settembre del 2001: «Di pochi eventi accaduti in seguito si può affermare con pari certezza che ognuno di noi sa dov'era. Forse di nessuno. L'11 settembre, alle 14.45 italiane, iniziava una storia che non avevamo idea di dove ci avrebbe condotti», scrive oggi Paolo Giordano, scrittore ed editorialista del *Corriere* nel suo commento alla terza prima pagina storica.

Infine, eccoci alla prima di «Lunedì 9 marzo 2020, una data che nessuno potrà dimenticare. E che nella sua prima pagina del 10 marzo il *Corriere della Sera* ben sintetizza con cinque parole: "Ora è chiusa tutta l'Italia". Il Paese quel giorno si è fermato, bloccato dalla morsa del Covid». Sono le 250 battute dell'attacco del pezzo di Fiorenza Sarzanini, vicedirettrice del *Corriere* e guida alla lettura della quarta prima pagina, dove troviamo anche la vignetta di Emilio Giannelli: un altro ottimo motivo per collezionare le «Prime pagine storiche». A domani: con altre quattro «Prime» da non perdere.

Peppe Aquaro

© RIPRODUZIONE RISERVATA

Da sapere

● Le prime pagine storiche del Corriere della Sera usciranno, quattro alla volta, ogni mercoledì e giovedì per quattro settimane: in tutto, 32 pagine da estrarre e collezionare arricchite dagli interventi delle firme odierne. Ecco le date di uscita: oggi, 20 marzo, e domani 21 marzo; 27 e 28 marzo; 3 e 4 aprile; 10 e 11 aprile. Nell'edizione digitale sfogliabile su Ipad e Smartphone, le pagine sono leggibili nella sezione In Evidenza

Ritaglio stampa ad uso esclusivo del destinatario, non riproducibile

L'opera di Piero della Francesca ricomposta

Il primato al Poldi Pezzoli di Milano: dagli Usa 5 delle 8 tavole del Polittico degli agostiniani

di **Pierluigi Panza**

Piero della Francesca morì il giorno della scoperta dell'America ed è un vero omaggio che da New York (quattro) e da Washington (una) siano giunte al Museo Poldi Pezzoli di Milano cinque delle otto tavole che ricompongono, per la prima volta dopo 555 anni, le parti sopravvissute del Polittico degli agostiniani. Sono le quattro grandi tavole a olio dei santi che stavano sul fronte del polittico realizzato per la chiesa di Borgo San Sepolcro (oggi dedicata a Santa Chiara) nel 1469, più quattro tavolette più piccole della predella (tre in facciata e una sul lato).

La mostra, ideata dalla direttrice Alessandra Quarto con lo staff del Poldi Pezzoli, curata da Machtelt Bruggen Israels (del Rijksmuseum di Amsterdam) e Nathaniel Silver (dell'Isabella Stewart Gardner Museum di Boston) e sostenuta da numerosi sponsor (tra i principali Fondazione Bracco e Intesa Sanpaolo) resterà aperta sino al 24 giugno. Presenti alla inaugurazione gli eredi di Henry Clay Frick e il direttore generale dei musei italiani, Massimo Osanna.

Nell'allestimento ideato da Italo Rota e Carlo Ratti si dispongono in prospettiva le tavole raffiguranti San Nicola da Tolentino (dal Poldi Pezzoli), Sant'Agostino (particolarmente raffinato, Museu Nacional de Arte Antiga di Lisbona), San Giovanni Evangelista (dalla Frick Collection di New York) e San Michele Arcangelo (dalla National Gallery di Londra). Ai lati, le tavolette della predella: Crocefissione, Santa Monica e San Leonardo dalla Frick Collection (entrati in collezione dal 1936 al 1961 dopo la morte del fondatore) e Santa Apollonia dalla National Gallery di Washington. Sono tutte quelle sopravvissute allo smembramento della grande pala d'altare, che era già in fase di smontaggio ai tempi del Vasari a metà Cinquecento. Un filmato ricostruisce le vicende della pala della quale gli studi scientifici effettuati in questa occasione hanno consentito di ipotizzare come fosse la parte centrale perduta: probabilmente la Vergine inginocchiata a ricevere la corona da Cristo.

Le indagini scientifiche, coordinate da Isabella Castiglioni e altri, hanno consentito di evidenziare che il San Nicola da Tolentino è stata realizzata su un'unica tavola di pioppo e presenta i punti dello spolvero non cancellati dalla mano dell'artista. Si è evidenziato l'uso della biacca per le parti bianche e di vermiglione (per gli incarnati), oltreché lacca rossa, blu oltremare sopra azzurrite, nero di carbone, giallo e foglia d'oro.

Si tratta di una operazione di rilievo culturale che consegna a Milano un primato: in molti avevano tentato di ripresentare insieme i pezzi del polittico.

© RIPRODUZIONE RISERVATA

In mostra Sopra la tavola che raffigura Sant'Agostino, accanto quella di San Michele

Esposte In alto San Nicola da Tolentino, accanto San Giovanni Evangelista

ROMANZO STORICO

Veltroni racconta la furia «antifascista»

In «La condanna» c'è tutto l'orrore del linciaggio insensato di Donato Carretta

Matteo Sacchi

Il nuovo romanzo di Walter Veltroni, appena arrivato in libreria, si intitola *La condanna* (Rizzoli, pagg. 224, euro 18,50) e va a scavare in una delle storie più strazianti della Roma della Seconda guerra mondiale. Attraverso l'espediente narrativo di un'indagine giornalistica ricostruisce la vicenda, tremenda e vera, di Donato Carretta. Proviamo a raccontarla in breve. Il 18 settembre 1944 a Roma doveva aprirsi il processo in cui era imputato Pietro Caruso, ex questore della capitale accusato di corresponsabilità in decine di omicidi perpetrati dai nazi-fascisti. Donato Carretta era lì in qualità solo di testimone.

Come direttore di Regina Coeli c'è chi gli attribuisce di aver lasciato corso alle violenze ma c'è chi tra i partigiani gli riconosce un ruolo fondamentale nella fuga e nella protezione di molti detenuti. La guerra civile, si sa, pone le persone in ruoli sfumati di grigio. La folla presente in aula di sfumature capisce poco. Carretta viene assalito, c'è chi tenta di salvarlo ma è tutto inutile. Viene trascinato all'esterno, massacrato, gettato nel Tevere. Colpito con un remo mentre tenta di tornare a galla. Il libro descrive bene l'ingiustizia della furia sommaria. La necessità del diritto brutalmente sovvertita. Insomma riflette in pieno il clima di un'epoca in cui il desiderio, legittimo, di giustizia per i crimini commessi da nazisti e fascisti finiva per trasformarsi, in non pochi casi, nella foglia di fico di una violenza insensata. «Chi ama la libertà non può accettare che un uomo venga linciato e straziato in quel modo, senza un capo d'accusa, un processo». Parole di Veltroni, parole che in questo giornale abbiamo scritto spesso su quanto accaduto in quegli anni. Ci fa piacere che Veltroni ci abbia raggiunto.

Ritaglio stampa ad uso esclusivo del destinatario, non riproducibile.

Il Fatto Quotidiano
20-MAR-2024 pagina 13 /

Venezia, la mostra di Folena ritira i Banksy "falsi". E i pm chiederanno le certificazioni

Il Museo M9 di Venezia ha deciso di ritirare "Dismaland 3D Rat" e "Dismaland Monkey Tnt" dalla mostra "Banksy. Painting Walls". Le due opere spray su cartone multiplo del 2015 (collezione privata) sono oggetto dell'inchiesta della Procura di Venezia svelata domenica dal *Fatto*, indagine che prende le mosse da un esposto presentato da Stefano Antonelli, curatore e ricercatore romano, tra i principali esperti italiani dello *street artist* britannico. Secondo Antonelli, infatti, si tratta di "falsi di bassa qualità" opere "mai prodotte da Banksy". "Plausibilmente – si legge nell'esposto – tali opere provengono dalla casa d'aste Gigart, asta n. 26, denominata 'Dismaland Souvenir'". Il ritiro preventivo delle opere, fa sapere in una nota l'associazione MetaMorfosi che organizza la mostra, è stato deciso "per metterle a disposizione delle autorità competenti al fine di compiere le verifiche necessarie". Il presidente di MetaMorfosi, l'ex deputato di Rifondazione comunista, Pietro Folena, al *Fatto* aveva spiegato che "le opere di Dismaland sono presentate come tali e sono riconducibili a Banksy" pure non essendo necessariamente "di mano sua". Dismaland è un'installazione che l'artista di Bristol organizzò nel 2015 nel Somerset "dove – spiega Folena – si acquistavano degli oggetti, pur se non firmati da lui o autenticati da Pest Control, la società che vidima le opere di Banksy". Nel catalogo ufficiale della mostra sono inserite in un capitolo *ad hoc*, anche se non è specificato che possano non essere di Banksy. Nei prossimi giorni gli inquirenti chiederanno di acquisire le certificazioni, considerando che c'è anche un'inchiesta parallela a Ravenna su una terza opera, "Love Rat", esposta ai Magazzini del Sale a Cervia.

Intanto MetaMorfosi prepara un'azione legale nei confronti del curatore romano. L'associazione, spiega la nota, "ha dato mandato ai legali di procedere con una querela nei confronti del sig. Stefano Antonelli" – ex collaboratore di Folena – in quanto le sue dichiarazioni potrebbero configurare "una gravissima lesione della credibilità del nostro gruppo". La guerra dei Banksy è appena iniziata.

VINCENZO BISBIGLIA

Ritaglio stampa ad uso esclusivo del destinatario, non riproducibile

Ri-mediamo

European Media Freedom Act: il diavolo nei particolari

VINCENZO VITA

Il testo del recente Regolamento europeo sulla libertà dei media è un buon passo avanti. Sia per il contenuto dell'articolato, che tocca diversi problemi inerenti all'autonomia e all'indipendenza dell'informazione; sia per l'argine posto con un bel contropiede all'avanzata dei sovranismi autoritari. Com'è noto, infatti, uno dei nemici delle cosiddette *democrature* è proprio il giornalismo democratico e il tema tocca l'intero universo della comunicazione attraverso le sue svariate piattaforme diffusive.

L'*European Media Freedom Act* assurge, dunque, a riferimento del sistema, anche perché la forma regolamentare è più agile nelle fasi applicative delle stesse Direttive, da recepire con leggi nazionali.

Non tutto è oro ciò che luccica, ovviamente. Lascia perplessi, ad esempio, una certa ampiezza dello spettro di eccezioni al divieto di sorveglianza (pure con *spyware*) di croniste e cronisti secondo la scrittura dell'articolo 4.

C'è, però, un articolo assai importante che rischia di essere vanificato o comunque assai indebolito dall'articolo 29, dedicato alle date dell'entrata in vigore e dell'applicazione.

Stiamo parlando dell'articolo 5 volto alle «Garanzie per il funzionamento indipendente dei fornitori di media di servizio pubblico». Si riassumono i tratti essenziali richiesti alle aziende come la Rai italiana: indipendenza editoriale e funzionale; le procedure di nomina (e di licenziamento) devono garantire a loro volta la citata indipendenza, prevedendosi che il direttore e il consiglio di amministrazione siano nominati in base a procedure trasparenti e non discriminatorie con una durata del mandato adeguata; le fonti di finanziamento vanno ancorate a criteri trasparenti e oggettivi stabiliti in anticipo.

Siamo al cospetto di una sterzata clamorosa rispetto ad un andazzo corrivo verso i governi e i loro input. In particolare, la legge 220 del 28 dicembre 2015 voluta dall'allora presidente del consiglio Matteo Renzi è implicitamente abrogata. Anzi. Si può disapplicare, essendo in plateale contrasto con il dettato di Bruxelles.

Tutto bene, allora? In verità, il diavolo ha messo il naso nella vicenda.

L'articolo 29, che chiude il testo e chissà in quante mani è passato negli ultimi momenti dell'iter parlamentare, sancisce che l'entrata in vigore del Regolamento avvenga in diversi stadi: venti giorni dopo la pubblicazione nella Gazzetta ufficiale dell'Unione, vale a dire tra almeno un mese e mezzo visto che dopo il bollino del Consiglio d'Europa è necessario attendere la traduzione nelle differenti lingue; dopo 15 mesi dalla medesima entrata in vigore per numerosi articoli, tra cui proprio l'articolo 5.

Ecco, allora, l'inganno. È noto che sulle tempistiche intervengono molte manine interessate a tutelare certi poteri. E, chissà nelle stanze decisionali che è davvero accaduto.

Comunque, il fatto politico rimane intatto: la normativa in essere è ormai contraria alla nuova legislazione. Le istituzioni ne tengano conto, evitando di comportarsi come una piccola società che sfrutta le opportunità dei rinvii per avvantaggiarsi in commerci che a breve saranno vietati.

Si recuperi l'autorevolezza dello Stato e delle aule parlamentari, mettendosi immediatamente al lavoro per istruire un progetto di riforma che segua le indicazioni della Ue.

Esistono, peraltro, varie proposte già depositate e si prevedono incontri promossi da Articolo21, ReteNoBavaglio e Moveon con le forze politiche interessate.

Insomma, che il periodo di transizione venga utilizzato con sapienza, evitando di nominare con i vecchi riti i vertici in scadenza. Meglio, allora, una proroga «di scopo» limitata al periodo di entrata in vigore dell'*European Media Freedom Act*.

Il Partito democratico, il Mov5Stelle e l'Allenza Verdi Sinistra si sono espressi.

La destra che fa? Ci pensi, a sua volta, evitando la logica dell'acchiappatutto finché è possibile.. E, magari, rilegga il vecchio Testo Unico firmato dall'ex ministro Gasparri e depenni i punti che il recente Atto mette in soffitta.A dispetto del diavolo, il destino talvolta viene in soccorso. *Seize the time*.

Ritaglio stampa ad uso esclusivo del destinatario, non riproducibile.

Il personaggio

DS10239 DS10239

Addio a Bene il vicedirettore eterno ragazzo

di **Massimo Giannini**

● *alle pagine 28 e 29*

ADDIO ALL'ETERNO RAGAZZO

Ciao fratello Maurino una vita per Repubblica

Bene fu uno dei fondatori del nostro giornale, vice direttore con Eugenio Scalfari e Ezio Mauro. Trentacinque anni di lavoro e risate. Il ricordo di un suo "allievo"

Questa era casa sua, in ogni senso Ne custodiva i valori, le regole, i vezzi, i tic

di **Massimo Giannini**

Dov'è Maurino?». Che entrasse in sala riunioni per la famosa messa cantata delle undici, o nel suo ristorante preferito lungo la costa tirrenica, «dov'è Maurino?» era sempre la prima cosa che Eugenio Scalfari chiedeva, a quelli che lo aspettavano in piedi nella vecchia redazione di Piazza Indipendenza o seduti a tavola di fronte al mare. Perché se non c'era lui, Maurino, *Repubblica* non era *Repubblica*, e un pranzo non era un pranzo. Persino per un gigante come il nostro Barbapapà, che ha inventato dal niente un'avventura editoriale irripetibile, ma che ha sempre voluto al suo fianco solo amici pieni di passione e di abnegazione, di ironia e di saggezza. E Maurino c'era, c'era sempre, per Scalfari e per tutti noi.

Adesso che Mauro Bene non c'è più, noi piangiamo l'eterno ragazzo che a questo giornale ha dato tutto, e che concepiva il giornalismo come l'altra faccia del suo impegno civico e democratico. Era uno degli ultimi rimasti, tra i "padri fondatori" di *Repubblica* dov'era entrato a 23 anni e dov'è rimasto per altri 35, di cui 15 da primo vicedirettore. Questa era casa sua, in ogni senso. Ne custodiva i valori, le regole, i vezzi, i tic. Quando fui assunto, nell'87, mi diede subito il primo ordine: «Compra una bottiglia di whisky, poi ti porto da Franco e tu gliela offri: è la prassi, per i nuovi assunti...».

Franco era Magagnini, il mitico Mangiafuoco livornese che governava ululando la sala macchine del giornale, di cui Maurino era il vice e l'allievo prediletto. «Da lui ho imparato tutto», diceva. E lui ha insegnato a noi. I ferri del mestiere, gli arcani della politica. Stava in redazione 15 ore al giorno. Soffriva, ad allontanarsi troppo. «Mauro, oggi andiamo a mangiare un boccone in centro...». «No, lo sai, per me esiste solo l'Osteriaccia...», stambugio buio a due passi da Piazza Fiume. Lo prendevamo in giro, ma che goduria discutere davanti a una gricia sulla sua Lazio o sul "Cinghialone di Arcore" (come chiamava Berlusconi).

Venerava questo lavoro. La lettura maniacale degli altri giornali, perché «se non conosci i tuoi avversari non li batterai mai». Il fiuto quasi animalesco per la notizia, che «non è solo il fatto ma è intelligenza dei fatti». Ricordo riunioni-fiume, quando non sai che giro prende la giornata. Maurino gira silenzioso per l'ufficio centrale, con le immancabili Timberland ai piedi e le mani dietro la schiena. Tutti noi, confusi, aspettiamo che ci dia un'idea, un senso. Lui ce li dà, sempre: «Non avete capito un cazzo, oggi dobbiamo aprire sulle riforme!». E non sbagliava, mai. Poi c'era questa mostruosa bravura nel condensare un evento o un giudizio in un titolo, una delle tante rivoluzioni di *Repubblica* che hanno cambiato questa professione per sempre. «Nel titolo ai lettori gli devi dare già tutto, ma un titolo deve anche cantare: uccide la moglie/ a colpi di roncola. La senti la metrica?». Con Garimberti, Botta, Cresto-Dina, Rinaldi, Aquaro e Calabresi abbiamo

SEVENTY la Repubblica SEVENTY
Pnrr sotto accusa

Ritaglio stampa ad uso esclusivo del destinatario, non riproducibile.

passato notti indimenticabili, a fare titoli con Maurino. E anche lì, risate e prese in giro. «È scontro», era una delle formule che gli piacevano di più e che aveva trasformato in genere giornalistico. Dopo la chiusura, esausti, arrivava la sua rituale buonanotte: «Ora che fate, sciagurati? Tornate a casa, vi ubriacate e picchiate le mogli?».

Lui non picchiava mai nessuno, anche se andava matto per il motto maoista: "Bastona il cane che affoga!". La vita era conflitto, anche in redazione. Ma se c'era da rimproverare un cronista per un buco, Maurino non gridava: spiegava, perché così fanno i maestri. Era di sinistra, eccome. Ma grazie al suo equilibrio il giornale non sbracava mai: «Noi combattiamo, ma siamo responsabili, perché siamo *Repubblica*». Per questo Ezio Mauro, che lo trovò già vicedirettore nel 1996, aveva in lui la stessa fiducia di Scalfari.

E anche per un altro suo pregio, rarissimo in questo nostro corrivo milieu: nel suo ruolo, non coltivava il potere e praticava la lealtà. Una volta mi confessò: «L'editore mi ha invitato al GP di Formula Uno, domenica prossima...». Bello! Ci vai, no? «No, gli ho già detto di no: ognuno al suo posto...». Un'altra volta, ammirati dalla sua idiosincrasia per ogni forma di competizione con gli altri, gli comunicammo la nascita di una "corrente" interna nata contro di lui, con tanto di tessera d'iscrizione e grido di battaglia: «Meglio mejo che Bene». Festeggiammo con una gricia, come al solito.

Viveva troppo il giornale, per non doverlo lasciare con un nodo in gola: «Mi prepensionano, fratellino...», mi disse una sera del 2010. Andò a dirigere l'Agl, Ma chi immagina Napoleone a Sant'Elena si sbaglia. Anche lì si buttò con la passione di sempre, facendo gran giornalismo, tessendo amicizie e dando lustro e dignità a colleghi rimasti sempre in ombra: «Mi diverto, dai, questi ragazzi sono splendidi e c'è ancora da combattere...». Aveva ragione. Sia perché il Caimano menava gli ultimi colpi di coda. Sia perché la salute stava per tradirlo una prima volta.

Aveva superato la crisi, senza piangersi addosso. C'era già un altro Maurino, pronto a godersi fino all'ultimo dei suoi giorni gli amori più veri e più cari. Alessandra, collega, amica e compagna dalla sera della caduta del Muro: «Io e lei siamo la stessa cosa, quindi attento a come parli...». I viaggi a Parigi: «Vieni, a novembre col Beaujolais ci divertiamo...». La casa in campagna, tra gli adorati cavalli e la sua asinella: «Mi si è ferita con il filo spinato, è un dramma...». E invece il vero dramma è oggi, è qui, è adesso, per noi che restiamo e che ti abbiamo voluto bene. Dove sei, Maurino?

In redazione Alcune foto degli anni a *Repubblica*: qui a sinistra (e da sinistra nella foto) Gianni Rocca, Eugenio Scalfari, Giampiero Lori, Mauro Bene Sotto: Mauro Bene, Gianluigi Melega, Carlo Caracciolo, Mario Pirani, Ezio Mauro; A destra: Eugenio Scalfari, Rolando Montesperelli, Mauro Bene, Gianni Rocca

Ritaglio stampa ad uso esclusivo del destinatario, non riproducibile.

Ritaglio stampa ad uso esclusivo del destinatario, non riproducibile

Il deputato leghista

DS10239 DS10239

Dalle cliniche ai media
L'impero Angelucci
adesso punta all'Agi

di **Fraschilla** *e* **Pistilli**

● *a pagina 9*

Dalle cliniche ai media Angelucci punta l'Agi con la sponda del Mef Insorgono i giornalisti

Il deputato della Lega, già editore di Libero, Giornale e Tempo vuole mettere le mani sulla testata di proprietà dell'Eni. Il Pd: "Gravissimo"

I dem protestano e denunciano "l'evidente conflitto di interesse"

Operazione suggerita da Sechi, ex direttore dell'agenzia e poi portavoce di Meloni

di **Antonio Fraschilla** *e* **Clemente Pistilli**

Una rete mediatica sempre più ampia, che ha il suo cuore in tre quotidiani, *Libero*, *Giornale* e *Tempo*, e probabilmente a breve anche in una storica agenzia, la seconda per importanza nel Paese: l'Agi. L'agenzia giornalistica Italia di proprietà dell'Eni è a un passo dall'essere acquistata da Antonio Angelucci con la regia di Mario Sechi, ex direttore della stessa testata passato a dirigere *Libero* e per alcuni mesi portavoce della presidente del Consiglio Giorgia Meloni. E poco importa il conflitto di interesse, sottolineato subito dal Partito democratico, in una trattativa che vedrebbe da un lato il deputato della Lega Angelucci e dall'altro l'Eni che ha come socio di riferimento il ministero dell'Economia guidato da un ministro della Lega, Giancarlo Giorgetti. Questa non è una operazione che si fa solo in casa Carroccio.

Angelucci lo scorso 6 settembre aveva illustrato il suo piano di espansione a Palazzo Chigi, in un incontro riservato con la presidente del Consiglio Meloni, che ha bisogno di un polo mediatico di riferimento considerando i rapporti non sempre idilliaci con Mediaset degli eredi Berlusconi. E il ras della sanità laziale con la passione per la stampa le ha offerto la possibilità di creare questo polo: anche se Meloni non ama i "monopoli" e aveva visto di buon occhio l'arrivo nel mondo dell'editoria di destra di Federico Vecchioni, nome di peso nel mondo dell'agricoltura, caro al ministro Francesco Lollobrigida, che ha rilevato una quota de *La Verità* di Maurizio Belpietro, stoppando le mire proprio di Angelucci.

Il deputato leghista da tempo sta lavorando a diventare lui il megafono unico della destra e difendere così i suoi interessi veri, quelli dove fa i soldi e che hanno a che fare con le cliniche sanitarie nel Lazio ma non solo: infatti punta al grande salto in Lombardia nel ricco mercato della sanità privata che ruota attorno al Pirellone. Essere il vero "portavoce" dei governi di destracentro significa acquistare un peso pari a quello che ha Mediaset sul fronte televisivo. Così, rilevato il *Giornale* proprio dalla famiglia Berlusconi, e rimescolate le poltrone dei direttori con Sechi a *Libero*, Alessandro Sallusti al *Giornale* e Tommaso Cerno fulminato sulla via della destra al *Tempo* (al posto di Davide Vecchi considera-

SEVENTY la Repubblica SEVENTY
Pnrr sotto accusa

Dalle cliniche ai media Angelucci punta l'Agi con la sponda del Mef insorgono i giornalisti
Studente fa il gesto della P38 a Meloni: "Una cavolata"

Ritaglio stampa ad uso esclusivo del destinatario, non riproducibile.

to troppo critico su Meloni), adesso l'onorevole punta a prendere l'Agi. L'idea gliel'ha messa in testa proprio Sechi, facendogli notare come, rilevando l'Agenzia giornalista Italia, di fatto a parte l'Ansa non resterebbero altre voci di agenzie "istituzionali" e non orientate a destra. Da qui l'avvio della trattativa con l'Eni e lo stato di agitazione dei giornalisti dell'Agi che hanno affidato al loro cdr un pacchetto di cinque giorni di sciopero: «Siamo molto preoccupati per le nuove indiscrezioni sulla vendita mai ufficialmente smentite», dicono dal cdr.

Il conflitto di interesse latente in questa trattativa arriverà in Parlamento, con una interrogazione dei deputati dem, primo firmatario Giuseppe Provenzano: «È davvero grave che un imprenditore nonché parlamentare di uno dei partiti dell'attuale maggioranza riceva quote di un'agenzia giornalistica indipendente da parte di Eni, società di cui è azionista il ministero dell'Economia, guidato da un ministro appartenente allo stesso schieramento, in un evidentissimo conflitto d'interesse».

Ma Angelucci non si ferma. Abile a mantenere ottimi rapporti con i potenti, tanto a destra quanto a sinistra, ha costruito un impero nel gruppo San Raffaele, che conta 24 strutture, 17 delle quali concentrate nel Lazio, governato adesso dal meloniano Francesco Rocca che è stato anche presidente nel cda di una sua Fondazione. Deputato prima con il Pdl e poi con Forza Italia, Angelucci ha stretto amicizia con Denis Verdini, che salvò dai debiti ai tempi del crac del Credito Cooperativo, prima con un bonifico di 5 milioni e poi con un finanziamento da 10. Nel 2022 la rielezione con la Lega di Matteo Salvini, genero di Denis. Inchieste tante, ma nessuna condanna definitiva. Tra queste le indagini sul fronte tributario, quella per la tentata estorsione denunciata dall'allora assessore regionale alla sanità Alessio D'Amato e persino per presunti abusi edilizi relativi a un pollaio per struzzi nella sua villa nel Parco dell'Appia Antica, passando per la condanna in primo grado a un anno e quattro mesi relativa ai finanziamenti pubblici a *Libero* e al *Riformista*. Nulla che impensierisca particolarmente il signore dell'editoria e della sanità, che anche nel 2023 è risultato il parlamentare più ricco, dichiarando oltre 3,3 milioni di euro. Ma proprio a Montecitorio ha un altro record, quello delle assenze: ha partecipato sinora allo 0,25% delle votazioni in aula.

Il business della Sanità
Antonio Angelucci, 79 anni, attuale deputato della Lega, possiede una serie di cliniche sanitarie nel Lazio e in Lombardia

I tre quotidiani
Angelucci è anche proprietario di un impero mediatico che comprende tre quotidiani di destra: Libero, Il Giornale e Il Tempo

I guai giudiziari
Angelucci è stato coinvolto in inchieste senza però mai essere condannato in via definitiva su fronte tributario e per tentata estorsione ai danni di un ex assessore

Deputato Antonio Angelucci, deputato della Lega alla quarta legislatura. È stato anche nel Pdl e in FI

Ritaglio stampa ad uso esclusivo del destinatario, non riproducibile.

AL MUSEO POLDI PEZZOLI DI MILANO

I santi di Piero della Francesca riuniti per la prima volta

Le tavole erano state divise nel '500 La Madonna centrale è andata dispersa

I pezzi arrivano da più parti del mondo: è un'operazione di diplomazia culturale

di **Teresa Monestiroli**

MILANO

Non ci sono riusciti né la Frick Collection di New York né l'Ermitage di San Pietroburgo che nel 2013 e nel 2018 si dovettero accontentare di una ricostruzione virtuale. Il colpaccio lo mette a segno il Poldi Pezzoli di Milano, piccola ma prestigiosa casa museo di via Manzoni, fondata nel 1881 dall'illuminato Gian Giacomo Poldi Pezzoli, che da oggi ospita «la riunione del secolo», accostando per la prima volta dopo oltre 500 anni quel che resta del Polittico agostiniano di Piero della Francesca: otto tavole degli oltre venti scomparti di cui era composta la complessa pala d'altare che il maestro del Rinascimento realizzò fra il 1454 e il 1469 per la chiesa degli agostiniani di Borgo San Sepolcro. Un'operazione di grande diplomazia museale, costata 650 mila euro e festeggiata ieri anche dal direttore generale dei musei statali Massimo Osanna e dalle due bisnipoti del collezionista Henry Clay Frick, atterrate dall'America per ammirare il capolavoro.

«È un miracolo vedere i pannelli accostati – commenta Machtelt Brüggen Israëls, conservatrice al Rijksmuseum e curatrice della mostra insieme a Nathaniel Silver dell'Isabella Stewart Gardner Museum di Boston – Il Polittico è stato smantellato a metà del '500, un secolo dopo la conclusione, quando gli agostiniani tolsero l'opera dall'altare».

Secondo la ricostruzione storica all'inizio del '600 alcuni frammenti erano già in una collezione privata locale, poi se ne persero le tracce fino a metà '800 quando i quattro pannelli più grandi compaiono sul mercato antiquario di Milano. Uno, il *San Nicola da Tolentino*, viene acquistato da Poldi Pezzoli; gli altri finirono in giro per il mondo: il magnifico *Sant'Agostino*, forse il pezzo più prezioso, giunto in Italia con la scorta armata, al Museo nazionale di Arte Antica di Lisbona, il *San Giovanni Evangelista* alla Frick di New York, che nel tempo acquistò anche l'unico dipinto rimasto della predella e due piccole tavole laterali, e il *San Michele Arcangelo* alla National Gallery di Londra. A completare la ricostruzione c'è la *Santa Apollonia* della National Gallery di Washington.

Ora, per la prima volta, il Polittico è stato ricostruito in una piccola mostra dossier ideata dalla neo direttrice del Poldi Pezzoli Alessandra Quarto e destinata a finire nei libri di storia dell'arte.

Non solo perché è l'occasione unica di vedere da vicino le tavole del "monarca della pittura" così come le aveva pensate, ma anche l'opportunità per gli studiosi di comprendere i tanti misteri rimasti irrisolti intorno a questo capolavoro. A partire dalla tecnica con cui Piero della Francesca dipinse il Polittico, già all'apice della carriera, svelata dalle indagini diagnostiche sostenute dalla Fondazione Bracco che hanno rivelato importanti aspetti come l'uso dell'olio alla fiamminga e il procedimento della composizione a partire da una carpenteria gotica preparata 40 anni prima. Nuovi studi sui pannelli che affiancano la tavola centrale mancante hanno fatto emergere alcuni indizi sulla composizione – piccoli frammenti di ali di angelo cancellate quando i quadri furono venduti singolarmente – che, ipotizzano i curatori, fanno pensare che un tempo, a tenere insieme tutti i pezzi, ci fosse un'*Incoronazione della Vergine*, oggi perduta. La certezza non c'è, così come il dipinto, ma l'allestimento scenografico firmato da Italo Rota e Carlo Ratti, che insiste sull'idea di prospettiva di cui l'artista era un campione, non ne sente la mancanza. Da vicino, tutti insieme, i quattro santi incantano.

Ritaglio stampa ad uso esclusivo del destinatario, non riproducibile.

▲ **Le tavole**
Gli scomparti del Polittico Agostiniano (1454-1469) di Piero della Francesca riuniti e in mostra al Poldi Pezzoli di Milano fino al 24 giugno

Ritaglio stampa ad uso esclusivo del destinatario, non riproducibile

Al via il Premio Mondello, con Lagioia e Benini

Ha preso il via la 50esima edizione del Premio Letterario Internazionale Mondello. Il comitato esecutivo, formato dal Presidente della Fondazione Premio Mondello Giovanni Puglisi e dalla Direttrice editoriale del Salone del Libro Annalena Benini, elegge ogni anno un giudice monocratico e un comitato di selezione composto da tre intellettuali. Sono Giorgio Fontana, Francesco Musolino e Francesca Serafini quelli selezionati quest'anno, mentre il giudice monocratico è Nicola Lagioia, scrittore. Il regolamento sul sito: www.premiomondello.it. —

CULTURA

Einaudi il Presidente del miracolo

Angelucci vicino all'Agi
la rivolta dei giornalisti

Ilario Lombardo

L'editore-deputato comprerebbe l'agenzia dall'Eni con la regia dell'ex portavoce della premier Sechi

Angelucci sempre più vicino all'Agi il Pd: "Inaccettabile conflitto di interessi"

IL CASO

ROMA

I fatti, bastano quelli. Un deputato della Repubblica italiana, Antonio Angelucci, con record di assenze, componente della maggioranza di destra che sostiene il governo di Giorgia Meloni, ieri in Forza Italia oggi nella Lega, imprenditore con affari nella sanità, editore che ha concentrato nelle sue mani i tre principali giornali di destra (*Il Giornale*, *Libero* e Il *Tempo*), sta per finalizzare l'acquisto dell'Agi, seconda agenzia di stampa per grandezza in Italia, sussidiata dal governo, di proprietà da quasi 60 anni di Eni, la più importante multinazionale controllata dallo Stato, con business globali che incrociano gli interessi geopolitici del Paese. I fatti, ancora. Direttore dell'Agi è stato fino a un anno fa Mario Sechi, prima di diventare portavoce a Palazzo Chigi di Meloni, e poi ancora – dopo quattro mesi – direttore di Libero, una delle tre testate in mano a Angelucci, dalla quale continua a difendere l'operato della premier e ad attaccare gli avversari. A capo dell'Agi ha lasciato una sua fedelissima, Rita Lofano, ma qualcuno, dentro l'agenzia, ipotizza che, una volta completata l'operazione Angelucci, potrebbe tornare di nuovo lui alla guida. Un epilogo che quantomeno avvalorerebbe il sospetto di chi, seguendo gli spostamenti di Sechi, è convinto che tutto fosse stato pianificato da tempo, con il placet di Palazzo Chigi.

Mancava un'agenzia alla concentrazione mediatica sovranista e filo-Meloni. La notizia non è mai stata smentita. Né da Eni, né da Angelucci né dal governo. La redazione dei 70 giornalisti è terrorizzata.

L'altro ieri c'è stata l'ultima delle numerose assemblee, dov'è stato decretato un pacchetto di cinque giorni di sciopero se non ci sarà una risposta ufficiale in tempi brevi. Il Pd ha presentato due interrogazioni urgenti, alla Camera e al Senato, firmate da Peppe Provenzano, Matteo Orfini, Mauro Berruto per chiedere chiarezza su una vendita che si configura come «una quantità di conflitti di interesse senza precedenti e un colpo durissimo al pluralismo dell'informazione». È «davvero grave – accusano i democratici - che un imprenditore nonché parlamentare di uno dei partiti che compongono l'attuale maggioranza riceva quote di un'agenzia giornalistica indipendente da parte di Eni, società di cui è azionista il Ministero dell'Economia, guidato da un ministro (Giancarlo Giorgetti, *ndr*) appartenente allo stesso partito (la Lega, *ndr*)». È responsabilità del governo, secondo il Pd, smentire un'operazione che sarebbe in contrasto con i principi di base affermati dall'Unione europea nell'"European media freedom act", introdotto nel 2022 dopo la violazione sistematica del pluralismo e della libertà di stampa operata governo di Viktor Orban in Ungheria e dai conservatori alleati di Meloni, che fino a qualche mese fa guidavano la Polonia. I. LOMB. —

© RIPRODUZIONE RISERVATA

FOTOSEDEANSA

Antonio Angelucci

Banksy al centro di una disputa legale a Mestre

L'associazione culturale MetaMorfosi, con il suo rappresentante legale Pietro Folena, ha dato mandato ai legali di procedere con una querela nei confronti di Stefano Antonelli, il critico d'arte che aveva annunciato un esposto sostenendo la falsità di due opere nella mostra 'Banksy Painting Walss' al museo M9 di Mestre (Venezia). "L'esposto che riporta notizie false - scrive MetaMorfosi in una nota - le dichiarazioni rese in questi giorni ai mezzi di comunicazione e le azioni messe in atto da Antonelli, non nuovo a comportamenti di questo tipo, configurano una gravissima lesione della credibilità del nostro gruppo". La decisione di ritirare preventivamente dall'esposizione le opere contestate, prosegue il testo, "è una manifestazione di senso di responsabilità e di rispetto per l'opinione pubblica a cui l'iniziativa di Antonelli, non pago dello strascico di cause e sequestri che la sua società A&M Antonelli e Marziani Srl ha recentemente subito per una mostra a Lecce, ha trasmesso informazioni false e distorte". —

Felicemente sdraiate a oziare ecco le donne black di McKinney

Ritaglio stampa ad uso esclusivo del destinatario, non riproducibile.

L'ESPOSIZIONE

DS10239 DS10239

Felicemente sdraiate a oziare ecco le donne black di McKinney

Alla Fondazione Sandretto di Torino in mostra l'artista amata da Beyoncé "Forse mi cercano perché sono nera, ma se mi trovano è perché sono brava"

GIULIA ZONCA

La ragazza allungata sul divano è nuda, ma noi non vediamo il suo corpo coperto da un mazzo di fiori in un interno quieto, con Picasso alla parete. Siamo mosche in una stanza, *Fly on the Wall*, come da titolo della mostra di Danielle McKinney, da oggi alla Fondazione Sandretto di Torino. L'artista che ha riempito i muri di donne intente a fare nulla si ripete continuamente la stessa domanda: «Il successo di questo momento dipende dal fatto che sono brava o è perché al mercato oggi interessano le rare artiste nere? ».

La risposta lega indissolubilmente entrambe le opzioni ed è pure parte di questo «show», come lo chiama lei. McKinney sta nella collezione di Beyoncé, tra i nomi da non perdere del *New York Times*, fa parte di quella ristretta cerchia che ha cambiato la quota di rappresentanza. Fino al 2022, le artiste di colore parte del sistema internazionale erano lo 0, 1 per cento del totale: «C'è stato l'eccessivo Trump, il Black Live Matters, che non è rimasto in strada, poi hanno iniziato a cercarci. Siamo poche, non siamo mai state contemplate in precedenza. Io ho frequentato una prestigiosa scuola d'arte a New York, l'unica nera al mio corso. Lavoro con diverse gallerie, l'unica nera nel loro giro…». Dice tutto con l'aria sbalordita di chi quasi si stupisce nell'ascoltarsi, come se questo percorso accelerato le restasse incomprensibile. Le ragazze alla parete potrebbero stare lì perché lei si sentiva sola, invece dicono che non lo è: «Di solito le bianche posano sui letti, in contemplazione, e le nere sono impegnate in qualche faccenda. Ecco, si riposa a prescindere dal colore della pelle». Non solo, «si pensa a prescindere dalla discendenza, ci si dedica a un tempo intimo che non è buttato, ma necessario a mettersi in connessione con le persone, con la natura, per trovare il rispetto. Quel tempo che non può essere il privilegio di qualcuno: è il tesoro di ognuno».

Fumano quasi tutte e pazienza se è poco salutista, «è esattamente il gesto con cui dici che hai dello spazio da concederti». Dalla ragazza coperta dai fiori parte l'idea e il viaggio dentro le stanze. Sguardi vaganti, pose eleganti, figure con il turbante in testa, con le gambe incrociate: «Una sembra mia madre, raffinata pure appena uscita dalla doccia. Mi sono tormentata, mi pareva non avesse la giusta proporzione e ancora non mi do pace, così, per sdrammatizzare, le ho messo vicino il primo piano di una che la guarda come a sostenere "adesso basta". Sono io, lo dico a me stessa». Ogni posa ha un'ispirazione, però le facce non hanno modelle, sono una presenza, un modo di essere, l'illustrazione di una necessità. Non essere occupate: «L'immagine delle ore in cui riappropriarsi delle proprie idee, nutrirle per poi spenderle, una possibilità per secoli legata a una casta». L'ozio come esaltazione dell'attivismo.

McKinney è nata in Alabama, «un posto davvero razzista, mia nonna è bianca e io sono cresciuta con lei e con gli sguardi addosso che sancivano la differenza, eppure non ho mai avuto paura perché la mia famiglia era mista e mi ha cresciuto senza l'ansia di trovare un posto o una definizione. Non è cambiato nulla là, sempre lo stesso retaggio culturale: la donna nera è la bambinaia non la moglie, quando ci torno con mio marito, che è olandese, ci osservano». Non c'è traccia di quel giudizio o delle conseguenze che potrebbe aver causato nelle espressioni delle sue signore: «No, non l'ho mai registrato. Lo recepisco, però la mia mente non raccoglie, il mondo è pieno di gente che ti dà opportunità, le donne che dipingo stanno qui a dimostrarlo».

Dietro di loro c'è spesso il riferimento a un quadro famoso, un tributo: «Manet, Matisse, l'espressionismo. Io nasco fotografa e questi geni mi hanno insegnato a non concentrarmi sull'anatomia e fare attenzione ai sentimenti, quelli mi interessano. Le mie sono donne orgogliosamente sfaccendate». Una, vestita di bianco e fascino, tiene una farfalla tra le dita: «Il simbolo della trasformazione». Come quello del mercato: «Ah sì, forse mi cercano perché sono nera, ma se non fossi brava non mi avrebbero trovata». —

© RIPRODUZIONE RISERVATA

Ritaglio stampa ad uso esclusivo del destinatario, non riproducibile.

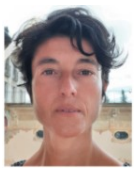

COURTESY MARIANNE BOESKY GALLERY

"Eventide" e "Sandman", due delle opere di Danielle McKinney esposte nella mostra "Fly on the wall", da oggi alla Fondazione Sandretto di Torino

Ritaglio stampa ad uso esclusivo del destinatario, non riproducibile

L'ESTRATTO

Il cambiamento morale è un lavoro collettivo ecco il credo liberale che manca ai socialisti

Pubblichiamo un estratto dal libro di Luigi Einaudi Per la rivoluzione liberale *(Aragno).*

LUIGI EINAUDI

Rileggendo gli scritti sui problemi del lavoro che l'editore Piero Gobetti ha desiderato che io riesumassi dalle riviste e dai giornali su cui li ero andati pubblicando dal 1897 in qua, mi sono accorto che essi obbedivano ad alcune idee madri, alle quali, pur nel tanto scrivere per motivi occasionali e sotto l'impressione di circostanze variabili di giorno in giorno, mi avvedo, con un certo perdonabile compiacimento intimo, di essere rimasto fedele: lo scetticismo invincibile anzi quasi la ripugnanza fisica per le provvidenze che vengono dal di fuori, per il benessere voluto procurare agli operai con leggi, con regolamenti, col collettivismo, col paternalismo, con l'intermediazione degli sfaccendati politici pronti a risolvere i conflitti con l'arbitrato, con la competenza, con la divisione del tanto a metà; e la simpatia viva per gli sforzi di coloro i quali vogliono elevarsi da sé e in questo sforzo, lottano, cadono, si rialzano, imparando a proprie spese a vincere ed a perfezionarsi. Il socialismo scientifico ed il collettivismo russo, in quanto schemi di organizzazione della società o tentativi di applicare praticamente quegli schemi non mi interessano.

Sono al disotto del niente. Invece il socialismo sentimento, quello che ha fatto alzare la testa agli operai del Biellese o del porto di Genova, e li ha persuasi a stringere la mano ai fratelli di lavoro, a pensare, a discutere, a leggere, fu una cosa grande, la quale non è passata senza frutto nella storia d'Italia. Il collettivismo è un ideale buono per le maniche col lustrino e serve solo a far morire di fame e di noia la gente. Sono puri socialisti, del tipo noioso, coloro i quali vogliono far risolvere le questioni del lavoro da arbitri imparziali incaricati di tenere equamente le bilance della giustizia, e vogliono far compilare le leggi del lavoro da consigli superiori, in cui, accanto ed al disopra alle due parti contendenti, i competenti, gli esperti, i dotti, i neutri insegnino ai contendenti le regole del perfetto galateo. Oggi, gli ideali burocratici sono ridivenuti di moda.

Sott'altro nome, l'aspirazione dei dirigenti delle corporazioni fasciste di trovare un metodo, un principio per far marciare d'accordo imprenditori ed operai, è ancora l'antico ideale collettivistico. La lotta combattuta per insegnare agli operai che l'internazionalismo leninista era una idea distruttiva e che la nazione era condizione di vita civile fu una cosa santa; ma il credere che si possa instaurare in terra l'idillio perfetto tra industriali ed operai sotto la guida di qualche interprete autorizzato dell'interesse supremo nazionale è una idea puramente burocratico-comunistica. Tanti sono socialisti senza saperlo; come tanti che si dissero socialisti o furono a capo di movimenti operai contro gli industriali erano invece di fatto puri liberali. Un industriale è liberale in quanto crede nel suo spirito di iniziativa e si associa con i suoi colleghi per trattare con gli operai o per comprare o vendere in comune; è puro socialista quando chiede allo Stato dazi protettivi.

L'operaio crede nella libertà ed è liberale quando si associa ai compagni per creare uno strumento comune di cooperazione o di difesa; è socialista quando invoca dallo Stato un privilegio esclusivo a favore della propria organizzazione o vuole che una legge o la sentenza del magistrato vieti ai crumiri di lavorare. Liberale è colui che crede nel perfezionamento materiale o morale conquistato collo sforzo volontario, col sacrificio, colla attitudine a lavorare d'accordo con altri; socialista è colui che vuole imporre il perfezionamento con la forza, che lo esclude se ottenuto con metodi diversi da quelli da lui preferiti, che non sa vincere senza privilegi a favor proprio e senza esclusive pronunciate contro i reprobi.

I nomi non contano; l'ideale rimane quello che esso è intrinsecamente, qualunque sia la denominazione sua esteriore. —

© RIPRODUZIONE RISERVATA

CULTURA
Einaudi il Presidente del miracolo

L'evento

Oggi l'omaggio alla Camera

DS10239

Questa mattina, alle 11, presso la Camera dei deputati, si tiene l'incontro "Buon compleanno, presidente! Attualità del pensiero economico di Luigi Einaudi", organizzato in collaborazione con la fondazione Einaudi e il ministero della Cultura, in occasione dei 150 anni dalla nascita di Luigi Einaudi, che ricorrono il prossimo 24 marzo. Tra i relatori, i professori Lorenzo Infantino, Emma Galli e Paolo Silvestri e l'onorevole Luigi Marattin. Conclusioni del ministro dell'Economia e delle Finanze, Giancarlo Giorgetti. —

Il libro

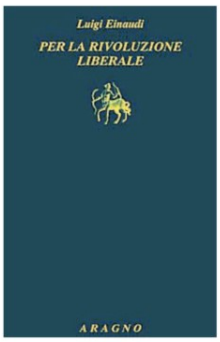

Luigi Einaudi
Per la rivoluzione liberale
Prefazione di Francesco Perfetti e un testo di Piero Gobetti (Aragno editore)
126 pp., 18 euro

Ritaglio stampa ad uso esclusivo del destinatario, non riproducibile

L'ANNIVERSARIO

La lezione di Einaudi e il capitalismo di oggi

MARIO DEAGLIO

Luigi Einaudi venne nominato Governatore della Banca d'Italia il 5 gennaio del 1945, quando la guerra non era ancora finita. – PAGINA 24

IL PERSONAGGIO

Einaudi il Presidente del miracolo

Nasceva 150 anni il grande economista che si oppose al fascismo
La sua tranquillità operosa è stata la cura per un Paese traumatizzato

Con lui si laureò Togliatti e le sue lezioni erano seguite anche da Gramsci

MARIO DEAGLIO

Luigi Einaudi venne nominato governatore della Banca d'Italia il 5 gennaio del 1945, quando la guerra non era ancora finita. Le macerie ingombravano le strade di moltissime città, disoccupazione e inflazione galoppavano. Fu contemporaneamente anche ministro del Tesoro e delle Finanze del quarto governo De Gasperi ed ebbe il coraggio di realizzare una dura politica economica per uscire rapidamente dall'inflazione: stretta creditizia, aumento del tasso di sconto e delle riserve obbligatorie delle banche determinarono nuove "regole del gioco" con una rilevante presenza dello stato. In pochi mesi l'inflazione scese fortemente e, anche grazie agli aiuti del Piano Marshall, si delineò la strada della ripartenza con la ricostruzione e il Piano Fanfani: la via del "miracolo italiano" era aperta.

Sulla spinta di quest'eccezionale virata, caduta la candidatura Sforza, venne eletto Presidente della Repubblica l'11 maggio 1948. Il suo settennato fu caratterizzato da sobrietà, assenza di retorica, discrezione. Ho cercato a lungo una fotografia che lo raffigurasse allegro, ottimista e ho trovato al massimo qualche cauto sorriso: dopo un ventennio di grida mussoliniane, la sua voce ferma e tranquilla era probabilmente un antidoto necessario per un paese traumatizzato.

Luigi Einaudi, però, non era certo un uomo placido e rilassato. Si può anzi dire che fosse un vulcano di attività senza darlo a vedere. Venuto a Torino dalle colline delle Langhe, dove era nato, intraprese subito due carriere parallele, il giornalismo e l'attività universitaria, riuscendo a inquadrare nella seconda l'esperienza acquisita nella prima. Fu inviato da *La Stampa* a seguire lo sciopero dei portuali di Genova nel dicembre 1900, dopo aver seguito quelli del biellese del 1897; vide da vicino la durezza di quelle condizioni di lavoro, ne fu turbato ed ebbe il coraggio di descriverle senza attenuanti e senza retorica. Scriveva in maniera estremamente rapida, precisa, con poche correzioni e questi articoli di cronaca costituivano materiale per spiegare, in altri suoi interventi, su periodici come *La Riforma Sociale* i meccanismi dell'economia. Nel 1903 passò al *Corriere della Sera* dove scrisse per il resto della vi-

Ritaglio stampa ad uso esclusivo del destinatario, non riproducibile.

ta, stabilendo un ponte tra la cultura specialistica dell'economia e il desiderio di sapere di una classe media non tutta schiacciata sull'attualità. Successivamente cominciò collaborare con *The Economist* (dove gli articoli, di regola, non erano firmati e portavano la dicitura "dal nostro corrispondente italiano") e continuò a farlo durante gli anni bui del fascismo, inviando i suoi pezzi in maniera riservata.

Anche la sua attività universitaria è stata densissima, soprattutto nel campo della scienza delle finanze. Il suo liberalismo non voleva certo uno stato debole e sarebbe sicuramente indignato per certi attuali aspetti dei mercati finanziari internazionali e dei guadagni stratosferici di alcuni finanzieri globali. Le sue lezioni di politica sociale (tenute nel 1944, prima di decidere di andare in esilio in Svizzera) sarebbero da consigliare a chiunque vuole intraprendere seriamente una carriera politica. Con lui si laureò, tra gli altri, Palmiro Togliatti e nel 1946 ci fu tra loro un interessante carteggio. Le sue lezioni erano seguite anche da Antonio Gramsci.

Gli interessi di Luigi Einaudi non si fermano però qui. L'agricoltura, l'agire concreto, la coscienza di un ruolo sociale degli imprenditori lo portarono ad acquistare vigneti, facendo bene attenzione alla posizione, all'esposizione e alla qualità del terreno e investendo in macchinari moderni. Non interveniva direttamente nell'attività produttiva ma la delegava ai mezzadri e probabilmente considerava la mezzadria come un esempio efficace di distribuzione dei redditi. Si racconta che non abbia mai mancato una vendemmia, anche quando era Governatore e Presidente. Accanto all'agricoltura, i libri. Fu un grande bibliofilo, cominciò a raccogliere documenti ed edizioni rare degli economisti del passato; e mise assieme forse la più grande biblioteca italiana di economia e storia. E se devo immaginarmelo in un momento di rilassamento, lo vedo così: con in mano un bicchiere di uno dei suoi ottimi vini, mentre legge uno degli amatissimi libri della sua biblioteca. —

© RIPRODUZIONE RISERVATA

Le tappe principali della sua vita

1874

Luigi Einaudi, economista e uomo politico nacque a Carrù (Cuneo) nel 1874. Fu un convinto seguace del liberalismo classico e lottò per l'equità tributaria e per la moralizzazione della vita parlamentare. Difese la stabilità della lira, la libertà del mercato e della concorrenza.

1943

Docente di Scienza delle finanze a Torino dal 1902, collaboratore de *La Stampa*, senatore del Regno dal 1919, si oppose al fascismo e fu tra i sostenitori del federalismo europeo. Dopo l'8 settembre 1943 riparò in Svizzera e rientrato in Italia fu governatore di Bankitalia.

1948

Deputato della Costituente, vicepresidente del Consiglio e ministro del Bilancio (1947), senatore dall'aprile 1948 e infine presidente della Repubblica (1948-55) dalla grande correttezza istituzionale. Dopo il 1955 tornò in Parlamento e a scrivere.

Ritaglio stampa ad uso esclusivo del destinatario, non riproducibile.

Luigi Einaudi (1874) è stato governatore della Banca d'Italia, ministro delle Finanze e presidente della Repubblica

UNIVERSAL IMAGES GROUP VIA GETTY IMAGES

Ritaglio stampa ad uso esclusivo del destinatario, non riproducibile

La mostra-evento al Museo Poldi Pezzoli fino al 24 giugno

Milano, riunito il polittico di Piero della Francesca

Da quando sono stati dipinti sono passati più di cinque secoli: 555 anni, per la precisione. Ora, per la prima volta nella storia, il Museo Poldi Pezzoli di Milano presenta al pubblico tutti gli elementi superstiti del polittico che Piero della Francesca (1412-1492) realizzò per l'altare maggiore della chiesa degli agostiniani a Borgo San Sepolcro (Arezzo), il suo paese natale. «Un miracolo», azzarda qualcuno alla presentazione, ieri, perché non è facile arginare l'emozione di fronte a tali figure monumentali e ai pannelli che fanno loro da contorno, riuniti a Milano dalla Frick Collection di New York, dal Museo de Arte Antiga di Lisbona, dalla National Gallery di Londra e dalla National Gallery of Art di Washington. Curata da Machtelt Brüggen Israëls con Nathaniel Silver, "Un capolavoro riunito" (fino al 24 giugno) è una mostra unica e irripetibile. Già altre istituzioni avevano provato a riunire gli otto elementi (lo stesso Poldi Pezzoli nel 1996, la Frick Collection nel 2013, l'Hermitage nel 2018), ma non riuscendo nell'impresa di ottenere tutti i prestiti avevano proposto solo una ricostruzione "virtuale" dell'opera. Ora, invece, e proprio in Italia, si è riusciti a fare centro. GU.FUR. —

Felicemente sdraiate a oziare ecco le donne black di McKinney

Bper, pronto il ricambio L'ex Unicredit Papa verso il timone della banca

Si fa avanti l'ipotesi di Cabras per la presidenza

1,5
miliardi
l'utile netto consolidato di Bper Banca registrato nel 2023

Lo scenario

di **Daniela Polizzi** e **Andrea Rinaldi**

Nel complesso incastro del rinnovo dei vertici, sarà la seconda banca in ordine di tempo a chiudere la quadra sulle nomine del board. L'assemblea di Unicredit, in programma il 12 aprile, si troverà infatti a decidere su nomi all'insegna della continuità, Pier Carlo Padoan per la presidenza e Andrea Orcel come amministratore delegato. A fine mese toccherà alla Popolare di Sondrio, chiamata a eleggere 5 nuovi componenti del cda. E anche qui la strada apparirebbe abbastanza delineata: i vertici della banca lombarda avrebbero già avviato interlocuzioni con il gruppo Unipol per presentare una lista unica, condivisa con il gruppo assicurativo che potrebbe esprimere due preferenze.

In mezzo, il 19 aprile, invece sarà l'assise dei soci di Bper Banca a cambiare la sua governance. Domani si riunirà il cda di Unipol, azionista poco sotto il 20%, ed è probabile che dopo l'approvazione dei conti 2023 i consiglieri discutano anche sulle candidature per il rinnovo del board e dei vertici della ex popolare da inserire in una lista che deve essere depositata verso fine mese. È però possibile che già venerdì la lista veda la luce.

Per la guida operativa dell'istituto di credito filtrerebbe il nome Gianni Franco Papa, banchiere di lungo corso, un solido curriculum in Unicredit dove ha lavorato come responsabile della divisione Cee (Europa centro-orientale), capo dell'investment banking e infine come direttore generale del gruppo. È stato presidente di Carige, poi confluita in Bper di cui è consigliere e presidente di Banca Cesare Ponti. Per chi l'ha conosciuto rappresenterebbe il manager con la statura perfetta per gestire una banca che punta a consolidare lo status di realtà non più regionale.

Per la presidenza invece le indiscrezioni indicano Antonello Cabras, al vertice della Fondazione di Sardegna dal 2013 e titola del 10,2% proprio di Bper di cui l'ente è il secondo maggiore azionista dopo Unipol con il 10,2%. È stato presidente della Fondazione, parlamentare prima con DS e poi con il PD.

Lunedì sera S&P ha assegnato a Bper il rating BBB- e A-3, con outlook positivo. Secondo l'agenzia americana la consolidata presenza di Bper in Italia, la qualità degli attivi risanata e le buone prospettive di redditività sosterranno il merito di credito della banca. L'outlook positivo riflette la possibilità di un innalzamento del rating, nei prossimi 18-24 mesi se la banca continuerà a ottenere risultati migliori rispetto ai concorrenti. La promozione ieri ha messo il turbo al titolo che ha chiuso con +2,81% raggiungendo i 4,2 euro, il massimo degli ultimi tre anni.

«Valutiamo positivamente la notizia di attribuzione di un rating investment grade a Bper — dicono gli analisti di Equita — a conferma dell'incremento della redditività della banca e dell'efficace percorso di rafforzamento della posizione di capitale e miglioramento dell'asset quality a livelli best-in-class nel settore». Secondo gli esperti, l'attribuzione di un rating investment grade avrà inoltre un impatto positivo sul costo delle future emissioni da parte della banca. Sempre secondo Equita, Bper ha un rating «hold» con prezzo obiettivo a 4,70 euro. L'anno scorso l'istituto di credito fin qui guidato da Piero Luigi Montani ha realizzato un utile netto consolidato a 1,5 miliardi (+4,9%).

© RIPRODUZIONE RISERVATA

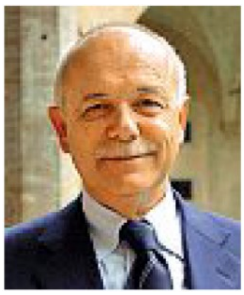

Candidati Antonello Cabras (a sinistra), già presidente di Fondazione di Sardegna, e Gianni Franco Papa, ex Unicredit

Fini I crac negli Usa
a pag. 11

ALTROPARERE

MASSIMO FINI

Usa, banche a picco: tutto bene, ma occhio alla globalizzazione

COLLASSI
IL FALLIMENTO DI SILVERGATE O SIGNATURE SI INSERISCE NEL DEBITO DA 34 MILA MLD

Una decina di giorni fa le quotazioni della New York Community Bank sono crollate del 40%. Collasso preceduto da quelli della favolosa Silicon Valley (che non è più tanto favolosa, le persone se la svignano perché troppo cara), della Silvergate Bank e della Signature Bank. Il meccanismo è sempre lo stesso: le banche fanno mutui usurari ai cittadini, che ne hanno bisogno per pagare l'affitto, comprare un'auto (non un'utilitaria, s'intende, ma le spaventose 'portaerei' che nel dopoguerra tanto scandalizzavano e indignavano Dino Buzzati) o pagare le tasse universitarie (in continuo aumento perché negli Usa, a differenza poniamo di Cuba, l'istruzione e la salute non sono gratuite) e a un certo punto non sono più in grado di onorare questi debiti. Diciamo il meccanismo Lehman Brothers che tutti ricordiamo, perché si riversò sui Paesi europei, Italia compresa. Il collasso di New York Community, Silicon Valley, Silvergate e Signature non sarebbe in sé inquietante, in fondo si tratta di banche di piccole o medie dimensioni, se non si inserisse nel colossale debito americano che ammonta a 34 mila miliardi ed è destinato ad aumentare ancora. Il governo Usa ha cercato di limitare il proprio debito pubblico, un tentativo inane perché le norme dell'economia, cc lo dicono gli stessi specialisti *yankee*, sono come le leggi di natura che nessun decreto può fermare. L'indebitamento Usa con l'estero è vicino agli 8 mila miliardi (800 con la Cina), ma ci sono poi Paesi, europei e non solo, indebitati con gli Usa. Tutti sono indebitati con tutti creando una massa non di moneta, che è già un'illusione, ma creditoria-debitoria enorme, che si proietta verso un futuro così lontano, iperboreo, da essere di fatto inesistente. Prima o poi, più prima che poi, questo falso, cioè scambiare il sistema finanziario-creditizio per beni economici materiali (l'"economia reale"), ci collasserà addosso. Ma gli americani continuano imperterriti. Per loro è molto facile ripianare i debiti delle proprie imprese con 391 miliardi, smantellando così la concorrenza europea.

È bene ricordare che le due grandi crisi finanziarie dell'ultimo secolo (Wall Street 1929, Lehman Brothers 2008) vengono dall'America. Ma mentre la crisi di Wall Street del '29 poté essere in qualche modo tamponata dai Paesi europei (ricorderò in proposito la creazione dell'Iri, Istituto di Ricostruzione Industriale, da parte di Mussolini e altre misure di contenimento) perché il mondo era meno globalizzato e ogni Paese occidentale poteva agire per sé e solo per sé, adesso la globalizzazione, scusate la ripetizione, è globale. A un Wto del 1998 Bill Clinton affermò che la globalizzazione non era un fatto politico ma economico, e Fidel Castro disse: "Opporsi alla globalizzazione è come opporsi alla legge di gravità". Questo è vero se noi mettiamo al centro dei nostri interessi l'Economia e le sue gemelle, la Tecnologia e la Pubblicità (la vera protagonista, quest'ultima, dell'intero sistema). Tutto deve conformarsi alle esigenze di questa sinistra Trimurti. Ma lo stesso accadrebbe se noi mettessimo al centro uno spillo, tutto dovrebbe conformarsi allo spillo. Invece sarebbe bene, io credo, rimettere al centro del sistema l'uomo e lasciare all'Economia e alla Tecnologia la parte marginale che avevano prima della Rivoluzione industriale. Nel Medioevo, pur con tutti i suoi limiti e a volte anche orrori (la Santa Inquisizione per esempio), al centro della vita c'era l'uomo.

Vedo la sera Sky Tg 24 Economia. Vi intervengono

Ritaglio stampa ad uso esclusivo del destinatario, non riproducibile

famosi economisti, grandi finanzieri, politici impegnati nel settore in una sarabanda di teorie, tesi, ipotesi, congetture di cui lo spettatore, nonostante la bravura del conduttore Andrea Bignami, non capisce nulla. Una cosa però la comprende: che questi qui, e non solo loro, stanno disquisendo con una spada di Damocle sulla testa che prima o poi farà il suo dovere. *Deus dementat quos vult perdere* o, per dirla in modo più leggero con Gaber: "Stiamo diventando tutti coglioni".

Sabatini (Abi): «Norme per aiutare chi è in crisi»

▶«Alle banche servono strumenti flessibili per gestire le difficoltà temporanee dei clienti»

▶«L'Autorità europea riveda le regole per rinegoziare le rate dei prestiti»

LA PROPOSTA

ROMA «Le banche devono poter disporre di strumenti che consentono loro di gestire con flessibilità le eventuali difficoltà temporanee delle imprese-clienti, determinate da variazioni del contesto economico-sociale che – come osserviamo ormai da diversi anni – è sempre più volatile». Giovanni Sabatini rilancia la necessità di una revisione delle regole europee Eba per allentare la pressione sulle imprese, condizionate da inflazione e caro-tassi. Le attuali norme dell'Autorità con sede a Parigi prevedono che in occasione di una rinegoziazione di un prestito, il valore attualizzato delle rate non deve essere superiore dell'1% rispetto al valore originario, altrimenti il cliente va classificato in default, il che comporta l'impossibilità per lui di accedere ad altro credito.

Tra gli strumenti più utili che dovrebbero essere a disposizione dei debitori per superare fasi temperanee di difficoltà, il dg dell'Abi include «le misure di concessione (ad esempio, le moratorie) che si sono dimostrate efficaci per sostenere quelle imprese solide che si trovano in un momento di difficoltà a rispettare i propri impegni finanziari. Tuttavia, la regolamentazione di vigilanza europea definita dall'Autorità Bancaria Europea scoraggia, di fatto, il loro utilizzo da parte delle banche».

Perchè? «Le imprese che ottengono tali facilitazioni - prosegue Sabatini - devono infatti essere classificate in forborne; ovvero su di loro si accende un faro, circa il futuro rispetto delle condizioni di rimborso del finanziamento e, in caso di successive inadempienze, scatta la classificazione in default».

Ma c'è di più. «In alcuni casi, codificati dalla legge, la classificazione in default dell'impresa beneficiata è addirittura automatica», dice ancora Sabatini. «Questo è, ad esempio, il caso quando le concessioni della banca comportano per quest'ultima una riduzione dei pagamenti attualizzati netti relativi all'esposizione (c.d. ridotta obbligazione finanziaria) di oltre l'1% rispetto a quanto previsto dal contratto originario. La conseguenza sarà che, in relazione a queste esposizioni, la banca dovrà accantonare maggiore capitale».

IL PRESSING

Il dg dell'Abi si fa interprete di una richiesta di revisione delle regole europee Eba. «La richiesta del mondo bancario, non solo italiano ma anche europeo, mira all'innalzamento della soglia (ad esempio dall'1 al 5%) e/o alla modulazione della soglia stessa in funzione delle caratteristiche dell'esposizione (es. durata residua del prestito e tassi di interesse, originari e attuali). Dovrebbero altresì essere escluse dal campo di applicazione della norma - aggiunge Sabatini - le misure di tolleranza (pubbliche o private) concesse a beneficio dei debitori che hanno subito danni da eventi calamitosi (ad esempio, alluvioni o terremoti)».

Infine Sabatini ha messo l'accento sulle dimensioni delle imprese italiane che resta un problema e per aiutare la crescita delle più piccole, che non possono accedere direttamente al mercato dei capitali, è urgente rilanciare lo strumento delle cartolarizzazioni, attraverso le banche, che permette alle imprese di avere un accesso mediato al mercato dei capitali.

Rosario Dimito

© RIPRODUZIONE RISERVATA

Giovanni Sabatini, dg Abi

IL COLOSSO INGLESE DEL BROKERAGGIO ASSICURATIVO FA LA SUA PRIMA GRANDE ACQUISIZIONE

Ardonagh muove su Mediass

Rilevato il 100% della società fondata da Pirocchi e Graziani con 110 milioni di premi intermediati e 96 filiali. Il ceo Faina punta anche su agenti plurimandatari e riassicurazione

DI ANNA MESSIA

Dopo aver studiato attentamente il mercato italiano il broker inglese Ardonagh fa la sua prima mossa di peso. Per entrare in Italia la principale piattaforma di distribuzione assicurativa indipendente del Regno Unito, con oltre 150 sedi in tutto il mondo, ha scelto Mediass, tra i primi 10 operatori di brokeraggio assicurativo, con 110 milioni di premi intermediati e provvigioni pari nel 2023 a 20 milioni. Ardonagh rileverà il 100% del capitale dello storico broker fondato nel 1996 da Francesco Pirocchi attuale presidente e guidato dal ceo Gianluca Graziani.

«Abbiamo scelto Mediass per la loro presenza capillare nel Paese, visto che dispongono di 96 filiali in esclusiva sul territorio nazionale e di una rete di 550 intermediari. Di fatto il broker più diffuso in Italia», spiega a *MF-Milano Finanza* Carlo Faina, che dopo aver guidato le attività assicurative italiane della Berkshire Hathaway di Warren Buffett e prima ancora essere stato tra i fondatori del broker RIB, a fine 2022 ha preso in timone di Ardonagh Italia con il ruolo di ceo. «Ma abbiamo scelto loro soprattutto perché crediamo nelle persone che l'hanno creata e nelle prospettive di crescita del business». Conor Brennan, executive chairman di Ardonagh Global Partners, di cui fa parte Ardonagh Italia, sottolinea il fatto che «l'esclusiva rete di collaboratori di Mediass crea un potenziale eccezionale di crescita organica».

L'operazione prevede che Pirocchi resti presidente della società mentre Graziani, oltre a conservare il ruolo di ceo in Mediass, diventerà azionista di Ardonagh Italia con una partecipazione di minoranza ed entrerà nel consiglio di amministrazione della società come vicepresidente esecutivo con deleghe per distribuzione, IT e compliance.

«Abbiamo valutato con attenzione se il percorso di Mediass dovesse entrare in una nuova fase di crescita organica integrata con crescita anche per linee esterne. Così è apparsa fondamentale la necessità di unire le forze con un gruppo che condividesse i nostri valori e le nostre ambizioni», dice Pirocchi. «L'unione con Ardonagh e i loro partner internazionali consentirà di costruire in Italia uno degli operatori più importanti del settore», aggiunge Graziani.

Ardonagh, fondata nel 2017 da David Ross, tra i suoi azionisti vede i fondi di private equity Madison Dearborn Parners e Hps Investment Partners, ma anche l'Abu Dhabi Investment Authority e in pochi anni si è espansa a livello internazionale, con ricavi che secondo i dati preliminari del 2023 sono stati pari a 1,6 miliardi di sterline con un risultato operativo di 556 milioni di sterline e una valutazione implicita di 7,5 miliardi di dollari. Ora l'investimento in Italia, che il gruppo «considera uno dei mercati assicurativi europei più complessi e sofisticati, con le maggiori potenzialità di crescita», aggiunge Faina, «e il settore dei broker che appare ancora frammentato è destinato a vivere una stagione di aggregazioni».

Una visione che appare condivisa anche da altri broker internazionali che negli ultimi anni hanno investito in Italia, da Howden ad Acrisure. «In Italia Ardonagh si distinguerà perché punterà su tre pilastri. I broker assicurativi, come fatto con Mediass, cui si aggiungeranno le agenzie plurimandatarie, con la volontà di fare da aggregatori», spiega Faina, «ma abbiamo già iniziato ad operare anche nel mercato dalla riassicurazione con l'avvio di Teksure srl». (riproduzione riservata)

Carlo Faina
Ardonagh

Ritaglio stampa ad uso esclusivo del destinatario, non riproducibile

LETTERA DEL PRESIDENTE

Assogestioni compie 40 anni. Trabattoni: l'educazione sarà la sfida per il risparmio

Il testo integrale a pagina 11

L'ASSOCIAZIONE DELLE SOCIETÀ DI GESTIONE CELEBRA L'ANNIVERSARIO DELLA FONDAZIONE

Assogestioni compie 40 anni

Sono 300 gli operatori rappresentati, praticamente tutte le sgr italiane e le società di investment management estere nel Paese e diverse banche e assicurazioni attive nella previdenza complementare

DI MATTEO BANDINI

Oggi, 20 marzo, si celebra il 40° anniversario dalla fondazione di Assogestioni, in origine denominata Assofondi: l'associazione, attualmente presieduta da Carlo Trabattoni (ceo di Generali asset and wealth management), nacque nel 1984 con l'obiettivo di promuovere, diffondere e tutelare le diverse forme di gestione del risparmio, anche previdenziale, a sostegno dello sviluppo dell'economia, del mercato finanziario e della difesa degli interessi dei risparmiatori italiani. Obiettivo fondante che ancora oggi ne guida le attività. Molto è cambiato in questi 40 anni: nel 1985 il patrimonio ammontava a 20 mila miliardi di lire, corrispondenti al 2,4% dell'allora pil italiano; oggi il mercato italiano del risparmio gestito vale 2.300 miliardi di euro, più del pil dell'Italia, e sono più di 11 milioni gli italiani che investono stabilmente in fondi comuni. Oltre agli investitori al dettaglio vi sono poi fondi pensione, casse di previdenza, assicurazioni e istituzioni che si affidano a case di gestione italiane ed estere per l'allocazione delle proprie risorse finanziarie.

Oggi Assogestioni riunisce 300 società di gestione, tra cui la quasi totalità delle sgr italiane e delle società di investment management estere operanti in Italia, diverse banche e imprese di assicurazione che operano nell'ambito della gestione individuale e della previdenza complementare.

Fin dalle origini, l'associazione ha avuto come obiettivo principale quello di agevolare il dialogo costante con le istituzioni, supportare l'autoregolamentazione del settore e promuovere una cultura del risparmio improntata sul lungo termine attraverso una sempre più diffusa educazione sulla gestione del patrimonio. Ma anche creare le migliori condizioni affinché l'innovazione finanziaria potesse apportare i propri benefici a tutti gli stakeholder dell'industria.

Da qui la volontà di ideare un appuntamento ricorrente che potesse offrire uno spazio di dialogo e confronto tra tutti gli attori della catena del valore: il Salone del Risparmio, giunto quest'anno alla sua 14^ edizione, alla quale sono attese oltre 15 mila persone. L'evento si terrà dal 9 all'11 aprile all'Allianz MiCo di Milano e online (salonedelrisparmio.it).

«L'associazione nacque in corrispondenza dell'avvio dell'operatività dei fondi comuni in Italia. In quattro decenni l'industria del risparmio gestito si è sviluppata fino a diventare di importanza strategica per la stabilità del sistema italiano. In continuità con lo spirito che la anima fin dal principio», ricorda Trabattoni, «Assogestioni è impegnata, attraverso percorsi condivisi con tutti i propri stakeholder, a dare concretezza all'articolo 47 della Costituzione, che riconosce il valore del risparmio e sua rilevanza economico-sociale».

Ha aggiunto Fabio Galli, direttore generale di Assogestioni: «Al Salone celebreremo questo compleanno guardando già ai prossimi 40 anni. Lo slogan del Salone, ovvero Il futuro ha un grande futuro, acquisisce quest'anno ancora più significato e ci proietta verso le prossime sfide, forti dei risultati ottenuti finora».

MF pubblica in esclusiva una lettera del presidente di Assogestioni, Carlo Trabattoni, per questa ricorrenza. Un messaggio per gli associati di riflessione sui primi 40 anni di industria che combaciano con i 40 anni di operatività dei fondi comuni. (riproduzione riservata)

Carlo Trabattoni
Assogestioni

Ritaglio stampa ad uso esclusivo del destinatario, non riproducibile

L'educazione finanziaria è la sfida chiave per il futuro del risparmio

MF-Milano Finanza *pubblica il discorso con cui il presidente di Assogestioni celebrerà l'anniversario della nascita dell'associazione, che ha tra gli scopi la crescita della cultura finanziaria dei risparmiatori.*

Il 18 marzo 1983 ha segnato l'inizio di una nuova era. L'approvazione della legge 77 sull'istituzione e disciplina dei fondi comuni d'investimento mobiliare fu uno spartiacque per il mercato finanziario italiano e un impulso per lo sviluppo dell'economia del Paese. Il provvedimento, giunto dopo nove proposte di testo avvicendatesi nei due decenni precedenti, avviò un processo volto a far diventare i fondi italiani una realtà concreta. Fu un passo fondamentale per dare concretezza al valore della tutela del risparmio e dell'investimento collettivo già riconosciuto dai padri costituenti nell'articolo 47 come principio fondamentale della cosiddetta Costituzione economica.

In questi 40 anni, l'industria del risparmio gestito è cresciuta, è cambiata ed è maturata. Ha affrontato la delicata sfida della modernizzazione del quadro giuridico italiano e dell'adeguamento all'assetto regolamentare europeo. Ha navigato le turbolenze dei mercati, dalla deregulation degli anni '80-'90 alla bolla dot.com, dalla crisi dei mutui subprime, alla crisi del debito sovrano europeo e al più recente shock pandemico.

A fare da costante nel corso di questi quattro decenni sono stati due principi guida: l'accompagnamento dei risparmiatori nell'applicazione di una logica di diversificazione di lungo periodo e il sostegno al tessuto economico e produttivo.

Ed è per dare forza ed una voce comune a questi due principi cardine che, il 20 marzo 1984, in concomitanza con l'approssimarsi dell'inizio dell'operatività dei primi fondi comuni di investimento, nacque Assofondi, poi divenuta Assogestioni, su iniziativa delle prime società di gestione italiane. Fin dal principio, l'Associazione ha svolto un ruolo fondamentale nel dialogo costante con le istituzioni, nel supporto all'autoregolamentazione del settore, nella promozione di una maggiore cultura finanziaria tra i risparmiatori e di una cultura della corporate governance tra gli emittenti, costituendo un punto di riferimento per gli stakeholder del settore.

Oggi il patrimonio del mercato italiano del risparmio gestito ammonta a più di 2.300 miliardi di euro, più del Pil dell'intero Paese. Una somma ingente investita in tutto il mondo a supporto di una crescita economica sostenibile e duratura. Nel tempo, gli operatori hanno acquisito sempre maggiore consapevolezza del ruolo sociale di questo settore, che ha la responsabilità di convogliare i risparmi verso un circolo virtuoso a beneficio dello sviluppo personale e di sistema.

Specialmente in un Paese come l'Italia, da sempre culturalmente propenso a risparmiare, la gestione professionale del patrimonio rappresenta una fonte vitale di stabilità, soprattutto in considerazione di uno scenario globale denso di incertezze, tanto sul fronte geopolitico, quanto su quello economico-finanziario e dell'innovazione tecnologica.

Un tema fondativo per la nostra industria e ancora più centrale in questa fase è quello della fiducia. I risparmiatori italiani non sono più quelli di 40 anni fa, seppur permanga una grande affezione per i tradizionali titoli di Stato e una diffusa avversione al rischio, che non devono però trascendere in un appiattimento su soluzioni eccessivamente prudenti o, peggio, in un immobilismo, entrambi incoerenti rispetto ai dettami di una sana pianificazione patrimoniale.

La promozione di una cultura del risparmio che guardi al lungo termine passa dalla diffusione di una maggiore educazione finanziaria degli investitori finali e rappresenta certamente una fra le più importanti sfide dell'industria.

L'innovazione è sempre stata una cifra distintiva dell'industria della gestione del risparmio. Fin dalla sua nascita, come oggi, il compito di Assogestioni stato quello di creare le migliori condizioni perché quest'innovazione potesse dispiegare i propri benefici per tutti gli attori della catena del valore.

L'ideazione e realizzazione del Salone del Risparmio, giunto ormai alla sua XIV edizione, adempie pienamente a questo mandato. Nei suoi quasi 15 anni di storia, il Salone si è imposto come assoluto riferimento dell'industria finanziaria italiana che ogni anno si ritrova per condividere idee, valutare fattori di rischio e soprattutto costruire soluzioni per un futuro di sviluppo economico sostenibile e responsabile.

L'innovazione allora non è solo relativa agli strumenti di investimento prodotto o all'offerta da parte delle case di gestione, ma riguarda anche i metodi comunicativi e il modo in cui l'industria è in grado di raccontarsi ai suoi fruitori. Perché asset management significa oggi attenzione alla sostenibilità ambientale e sociale, alla buona governance societaria e all'intelligenza artificiale e al suo potenziale trasformativo.

Tutti temi fondamentali per costruire il domani e su cui Assogestioni è impegnata attraverso percorsi condivisi con tutti i propri stakeholder, in continuità con lo spirito che la anima da 40 anni. L'obiettivo è dare concretezza a quello che da sempre è lo slogan del Salone del Risparmio: "Il futuro ha un grande futuro". (riproduzione riservata)

Carlo Trabattoni
presidente di Assogestioni

Assogestioni compie 40 anni

Ritaglio stampa ad uso esclusivo del destinatario, non riproducibile

REGOLATORI CONTRO LE BANCHE GLOBALI PER I BILANCI ABBELLITI A FINE ANNO

Stop ai trucchi sui derivati

*Il Comitato di **Basilea** stringe sul **window-dressing**: per apparire meno **rischiosi** gli istituti tagliano di **30 mila miliardi** di euro gli scambi di strumenti finanziari*

Ninfole alle pagine 3 e 5

IL COMITATO DI BASILEA PROPONE REGOLE PER FERMARE IL FENOMENO DEL WINDOW-DRESSING

Banche, alt ai trucchi su derivati

Per apparire meno rischiosi, gli istituti globali scambiano 30 mila miliardi di strumenti finanziari in meno a fine anno

DI FRANCESCO NINFOLE

Le banche globali sistemiche (G-Sib) riducono a fine anno l'attività in derivati over-the-counter per 30 mila miliardi di euro in valore nozionale con l'obiettivo di sembrare meno rischiose e ricevere minori requisiti di capitale. Questo fenomeno, noto come *window-dressing*, è finito sotto la lente del Comitato di Basilea che ha proposto di calcolare gli indicatori rilevanti per la normativa G-Sib non più a fine anno ma sulla base di valori medi nell'esercizio.

Le operazioni di window-dressing da parte delle banche sono «inaccettabili», secondo il Comitato di Basilea. «Un simile comportamento mina gli obiettivi degli standard del Comitato e rischia di provocare distorsioni nell'operatività dei mercati», ha aggiunto l'organismo presieduto da Pablo Hernandez de Cos che definisce la disciplina bancaria internazionale a livello tecnico.

Gli indicatori bancari che dovranno essere calcolati in termini di media annuale sono tredici: riguardano l'attività transfrontaliera (tra cui asset e passività), la dimensione (con le esposizioni totali per il conteggio della leva), le interconnessioni con il sistema finanziario (per esempio i titoli in circolazione), la sostituibilità (misurata con volume di trading, pagamenti, asset in custodia) e la complessità (asset illiquidi di livello 3, ammontare nozionale di derivati over-the-counter, attività per il trading e disponibili per la vendita).

In base a questi indici le banche globali sono misurate per la rischiosità sistemica. Gli istituti con i valori maggiori ricevono requisiti di capitale più alti da rispettare in aggiunta a quelli validi per tutti. Così il Comitato di Basilea vuole ridurre il pericolo del «too big to fail», cioè i problemi legati alle conseguenze per il sistema finanziario di un eventuale fallimento di una banca molto grande (come avvenuto per Lehman Brothers).

I buffer aggiuntivi possono arrivare fino al 3,5% degli asset ponderati per il rischio, ma nessun gruppo è in questa categoria. La banca più grande, Jp Morgan Chase, ha un requisito del 2,5%, seguita al 2% da Bank of America, Citi e Hsbc e all'1,5% da Agricultural Bank of China, Bank of China, Barclays, Bnp Paribas, China Construction Bank, Deutsche Bank, Goldman Sachs, Industrial and Commercial Bank of China, Mitsubishi Ufj e Ubs. Devono rispettare un buffer dell'1% ben 15 banche tra cui Groupe Bpce, Crédit Agricole, Ing, Morgan Stanley, Santander e SocGen. Unicredit era nella lista ma è uscita nell'ultimo conteggio.

La pratica del window-dressing è stata utilizzata dalle banche per ridurre l'aggravio patrimoniale o per evitare di essere considerate G-Sib. L'indicatore più problematico è quello sui derivati. Il window-dressing delle banche incentivato dalle regole G-Sib, secondo un'analisi del Comitato di Basilea, è «direttamente responsabile delle contrazioni di fine anno dell'attività in derivati Otc nell'ordine di 30 mila miliardi di euro, che è pari al 5% del totale mondiale e spiega circa la metà della riduzione osservata a fine anno».

L'organo di Basilea ha rilevato che il window-dressing ha anche potenziali implicazioni più ampie: «Le forti contrazioni nell'attività in prossimità delle date di segnalazione di fine periodo aumentano la volatilità del mercato e riducono l'accesso al mercato per i clienti. Ciò può perturbare il funzionamento del mercato, incidere sulla trasmissione della politica monetaria e amplificare gli shock».

Le nuove regole saranno pubblicate dopo la consultazione con gli operatori che terminerà a giugno. La normativa dovrebbe entrare in vigore da inizio 2027, con una fase di transizione a partire da gennaio 2026. (riproduzione riservata)

Ritaglio stampa ad uso esclusivo del destinatario, non riproducibile

Pablo
Hernandez de Cos

Bper Banca in campo «Pronti a sostenere investimenti green nelle imprese»

Cecilia Bavera, responsabile Direzione regionale Emilia Est-Romagna: «Logistica, trasporti e packaging sono settori trainanti in regione Così affianchiamo percorsi di transizione ecologica ed energetica»

La velocità della locomotiva E-R è comparabile a quella di Lombardia e Triveneto

I nostri clienti sono grandi gruppi, ma anche Pmi e piccole attività a conduzione familiare

di **Achille Perego**

Un capoluogo, Bologna e una regione, l'Emilia Romagna trainanti dal punto di vista economico, dell'innovazione e dell'attenzione ai temi della sostenibilità non solo nei settori del trasporto, del packaging e della logistica. I settori al centro del nuovo appuntamento di QN Distretti che si svolgerà giovedì 21 marzo a Bologna e che all'interno della tavola rotonda dedicata a «Esplorare le sinergie tra trasporto, packaging e logistica per promuovere pratiche sostenibili» vedrà, tra gli altri, la partecipazione di Cecilia Bavera, responsabile Direzione regionale Emilia Est-Romagna di Bper Banca. E a guardare con fiducia all'economia emiliano-romagnola, osservando anche il trend positivo degli ultimi mesi del 2023 proseguito anche in questa prima parte del 2024, è proprio lei. «La velocità dell'Emilia Romagna – esordisce la Responsabile Direzione regionale Emilia Est-Romagna di Bper Banca – è confrontabile con quella della Lombardia e del Triveneto e questo ne fa una delle locomotive trainanti dell'economia italiana e non solo nel trasporto, nel packaging e nella logistica. Nel territorio bolognese e più in generale in quello regionale si osserva una costante e positiva crescita di imprese, un successo delle operazioni di *crowdfunding*, l'innovazione e la nascita di startup tecnologiche grazie anche a incubatori che vedono la partnership dell'Università di Bologna. Inoltre il portafoglio crediti *performing*, in ambito di accordato complessivo, vede le aziende del territorio con una qualità decisamente superiore alla media confermata anche dai dati dei primi due mesi del 2024».

Come vede Bper dal suo punto di osservazione i settori del trasporto, del packaging e della logistica?

«Sono settori trainanti per l'economia della regione e non solo, essendo strettamente collegati all'andamento e allo sviluppo delle attività manufatturiere ove il consumo di alimenti, bevande, prodotti farmaceutici e cosmetici è influenzato anche dalle soluzioni innovative di trasporto, stoccaggio, imballaggio e confezionamento. I dati del 2023 hanno registrato crescite importanti e la packaging valley, con quartier generale in provincia di Bologna, che comprende oltre 600 aziende, esprime fatturati in continua espansione con un trend positivo influenzato anche da crescite *double digit* del mercato estero. Le eccellenze del territorio (come Ima e Marchesini group) influenzano da sempre il settore con politiche di ricerca e sviluppo specifiche che garantiscono soluzioni all'avanguardia, attente anche alle logiche ESG. Utilizzare imballaggi sostenibili e green è diventato, per esempio, un volano economico imprescindibile per le aziende: crea valore, migliora la responsabilità sociale d'impresa e rafforza la fiducia nei clienti e la credibilità del marchio».

Come aiuta Bper le imprese a esplorare sinergie e promuovere pratiche sostenibili?

«I clienti di Bper, in questi settori, sono composti dai grandi gruppi aziendali, con apertura internazionale, ma anche da Pmi e piccole aziende a conduzione familiare. Spesso vi sono vere e proprie filiere che creando una rete economica sviluppano importanti sinergie e vantaggi competitivi in grado di

Ritaglio stampa ad uso esclusivo del destinatario, non riproducibile

consentire di superare momenti difficili di mercato. Oltre ad offrire forme di finanziamento di diverse durate, sia in forma diretta che con il supporto di Sace, Bei o Cdp, Bper è in grado di strutturare servizi evoluti di consulenza, grazie a partner affidabili di servizi. In particolare, grazie alla collaborazione con Siat, società del gruppo Unipol interamente dedicata al settore dei trasporti, riusciamo a disegnare soluzioni assicurative innovative proprio nell'ambito merci e diporto. Siat, infatti, è l'unica compagnia ad avere al suo interno tutte le funzioni dedicate a questo business. Oggi abbiamo prodotti specifici come i finanziamenti Sace Green ed il nuovo Basket Bond ER, appena emesso con il supporto di CDP, che sono indirizzati agli interventi sostenibili delle aziende con soluzioni di finanziamenti di diverse durate».

r**Quanto è importante l'attenzione delle aziende alla sostenibilità?**

«Bper da sempre crede nella centralità di progetti per lo sviluppo di soluzioni innovative e green ed è al fianco delle imprese che seguono percorsi di transizione ecologica ed energetica. E' fondamentale sensibilizzare il tessuto imprenditoriale italiano all'importanza di immettere sul mercato packaging sempre meno impattanti, coinvolgendo un numero crescente di aziende per la rivisitazione di imballaggi in chiave green sia per il food che per prodotti cosmetici e farmaceutici. E più in generale i valori della sostenibilità e dell'economia circolare espressi dalle aziende del trasporto, del packaging e della logistica sono trainanti anche per gli altri settori».

© RIPRODUZIONE RISERVATA

Un ventaglio di possibilità

I PRODOTTI

Non solo finanziamenti

Grazie a partner strutturati

Oltre ad offrire forme di finanziamento di diverse durate, sia in forma diretta che con il supporto di Sace, Bei o Cdp, Bper è in grado di strutturare servizi evoluti di consulenza, grazie a partner. In particolare, con Siat, società del gruppo Unipol per i trasporti, offre soluzioni assicurative innovative.

Cecilia Bavera, responsabile Direzione regionale Emilia Est-Romagna di Bper Banca

Una linea di confezionamento di cosmetici con macchine automatiche

Finnat, nel nuovo piano focus su private e real estate

Il 2023 si chiude con un utile di 13,2 milioni, in rialzo del 200% sul 2022

L'ad Nattino: «Con Investire Sgr spingeremo sulla rigenerazione urbana»

Credito

Luca Davi

Per Banca Finnat, gruppo bancario privato controllato dalla famiglia Nattino, il 2023 si chiude con numeri al top, al pari di tutte le altre banche italiane: l'utile netto si attesta a 13,2 milioni dai 4,4 milioni di fine 2022, con un sostanziale triplicazione del risultati (+199%).

Ma l'attenzione della banca specializzata nel private, wealth management e nelle gestioni immobiliari, realtà oggi guidata dalla quinta generazione della famiglia fondatrice, è tutta concentrata sui prossimi passi, definiti nell'ambito del nuovo piano industriale appena approvato. Da qua al 2026 il gruppo bancario punta a seguire la rotta della crescita organica sia nelle masse gestite private che nel real estate, segmenti che oggi generano rispettivamente il 60% e 40% dei ricavi. Nessuno strappo, nessun cambio strutturale, insomma, per una delle più antiche banche italiane, gruppo dalle dimensioni contenute che però ha fatto della graduale crescita un suo "mantra". E che intende continuare nel solco seguito fino ad oggi. «Siamo una banca di nicchia e vogliamo continuare a fare ciò facciamo oggi, crescendo prioritariamente per linee interne», spiega al Sole 24Ore Arturo Nattino, amministratore delegato e d.g. del gruppo. Sviluppo organico anzitutto, dunque, con il progetto di assumere in arco piano una quindicina di private banker che si andrebbero ad aggiungere alla cinquantina di professionisti attuali, nell'idea di selezionare «figure di esperienza e con portafogli importanti, affiancando loro anche giovani da far crescere», spiega Nattino.

Il mercato dei consulenti, su questo fronte, rimane molto competitivo, va detto, anche per la presenza di banche rete particolarmente attive nella caccia ai migliori profili. «Dobbiamo distinguerci offrendo un modello di business diversificato e completo, garantendo know how e supporto ai nostri banker e nel contempo avendo massima cura della clientela», aggiunge il banchiere.

Così facendo, la banca intende accrescere le masse totali dagli attuali 17,5 miliardi attuali a 18,7 miliardi al termine del triennio. E il propellente, come detto, oltre alle masse delle gestioni patrimoniali, sarà costituito dal real estate, dove Finnat è presente tramite Investire, tra le principali Sgr immobiliari. La Sgr – tra i cui soci, oltre a Finnat (59%), figurano anche Regia, holding familiare di Gilberto Benetton (12%), l'Enpaf (Ente dei Farmacisti, 9%), Fondazione Cariplo (8%), Cassa Geometri (8%), la Fondazione di Forlì e Banca Iccrea - nel 2023 ha generato circa 6,1 milioni di utili, circa la metà del totale del gruppo. Qui le masse in gestione, oggi pari a 6,9 miliardi, sono stabili rispetto al precedente esercizio per effetto del mantenimento delle masse in gestione. Ma l'idea è di spingere sull'offerta dei fondi chiusi per investitori istituzionali, che oggi generano un flusso di ricavi stabili, «puntando in particolare sulle opportunità offerte dalla rigenerazione dei territori urbani, a partire da Roma», dice Nattino.

Sotto il profilo dei target, dopo l'exploit del 2023, Finnat stabilizzerà l'utile netto, raggiungendo la velocità di crociera di 8/9 milioni di euro nel triennio. In uno scenario di normalizzazione dei tassi di interesse, servirà premere sul pedale delle commissioni, anche alla luce di un margine di interesse atteso inevitabilmente in calo.

Di converso, il gruppo bancario può contare su un livello di patrimonializzazione da record, con un Cet 1 a livello di banca del 43,9% e del 32,1% a livello di gruppo. Frutto della scelta di aver sempre reinvestito nel patrimonio della banca e del lascito della plusvalenza generata dall'uscita di Borsa Italiana. Una solidità che la porta ai vertici del sistema bancario, benchè oramai non quotata, e che lascia ampio margine di manovra, almeno in teoria, per cogliere eventuali occasioni sul mercato. «Se in passato abbiamo colto le occasioni sul fronte immobiliare (con la fusione in Investire di Polaris e Beni Stabili, ndr), nel settore bancario oggi non ci sono particolari opportunità - sottolinea Nattino - Noi rimaniamo aperti ma la crescita per linee interne è la priorità».

© RIPRODUZIONE RISERVATA

ARTURO NATTINO
Amministratore delegato e d.g. del gruppo bancario, uno dei più antichi d'Italia

DS10239 DS10239

Mps secondo round

Il governo pronto alla cessione di altre quote dell'istituto senese
L'ipotesi: vendere prima del taglio dei tassi per incassare di più
In salita la strada per il terzo polo che piace al ministro del Tesoro

Da inizio anno il titolo ha guadagnato il 30% La partecipazione vale 2,1 miliardi

Accelerare i tempi significherebbe rinunciare al dividendo da 122 milioni

IL RETROSCENA

GIULIANO BALESTRERI

Sulla privatizzazione di Mps non ci sono dubbi. Al Tesoro, però, ce ne sono - diversi - sul quando. Anche perché la musica, per l'intero comparto bancario, potrebbe fermarsi all'improvviso. Con la fine della stretta monetaria della Bce: se l'aumento dei tassi ha sostenuto utili e margini, la loro discesa avrà l'effetto contrario. Con un riverbero immediato sulle quotazioni di Borsa.

Al Mef c'è chi come il ministro dell'Economia, Giancarlo Giorgetti, preme perché Mps diventi il perno su cui costruire il terzo polo bancario italiano, alternativo a Intesa e Unicredit; ma c'è anche chi insiste per incassare tutto e subito. In modo da ridurre il passivo di Rocca Salimbeni sulle casse dello Stato. Certo, la fretta rischia di essere cattiva consigliera, ma la finestra temporale è destinata a chiudersi rapidamente. Da inizio anno Mps ha guadagnato oltre il 30%, al punto che oggi il 39% ancora in mano dal Tesoro vale 2,1 miliardi di euro. La difficoltà con cui l'ad Luigi Lovaglio portò a casa l'aumento di capitale da 2,5 miliardi di euro, a ottobre 2022, sembra lontana anni luce. Al punto che a qualcuno, ripensando al collocamento di novembre scorso, è tornato in mente il detto di Enrico Cuccia: «Vendi, guadagna e pentiti». Quel 25% ha portato al Tesoro 920 milioni, oggi sarebbero stati 437 milioni in più.

Tra il salvataggio del 2017 e l'ultimo aumento di capitale, lo Stato ha investito in Mps 7 miliardi di euro. Certo, ha anche incassato 1,28 miliardi di interessi sui Monti bond prestati a Siena tra il 2011 e il 2015, ma continua a essere in rosso di 4,8 miliardi. E l'idea di dimezzare il passivo al governo non spiace per nulla, anche in vista della campagna elettorale per la tornata europea di giugno.

D'altra parte, la strada dell'aggregazione è tutta in salita. L'opzione preferita dall'esecutivo resta quella di un matrimonio con il Banco Bpm, ma l'ad Giuseppe Castagna non perde occasione per smentire un possibile interesse su Siena ribadendo la sua volontà di continuare a correre da solo. E con un utile di 1,3 miliardi e dividendi in crescita del 143% è difficile immaginare di poter far pressione su Piazza Meda affinché cambi idea.

Lungo la via Emilia si guarda anche a Bper, ma sarebbe una soluzione più complicata per diversi motivi. A cominciare dal fatto che Modena non ha ancora completamente digerito l'acquisizione di Genova (Carige) per arrivare all'idea – indigesta per il governo - di vedere issata su Rocca Salimbeni la bandiera di Unipol. Dopo aver strappato Mps all'influenza del centrosinistra, consegnare il controllo di Mps a Unipol sarebbe uno smacco per il centrodestra.

L'opzione Unicredit era la preferita dal governo Draghi, ma fu respinta dalla banca guidata da Andrea Orcel. Oggi che Siena è stata risanata, con due miliardi di utili e il ritorno del dividendo, l'interesse potrebbe essere diverso. L'ad di Gae Aulenti ha ribadito di aver tra 6 e 9 miliardi di euro da investire in acquisizioni: soldi che devono garantire rendimenti importanti, altrimenti andranno agli azionisti sotto forma di dividendi e nuovi buyback. Un'opzione «deludente» per il capoazienda, che però non avvicina Milano a Siena: «È probabile che nei prossimi anni faremo

Ritaglio stampa ad uso esclusivo del destinatario, non riproducibile

alcune acquisizioni, soprattutto nell'Europa centrale e orientale» ha detto Orcel a dicembre ricordando che i prezzi in Italia e Germania «sono troppo alti».

Insomma, mentre il titolo a Piazza Affari ieri ha guadagnato un altro 1,22%, i tempi di un'acquisizione si fanno sempre più lunghi. Così si allarga il fronte di chi al governo vorrebbe monetizzare rapidamente: un'operazione che da un lato avvicinerebbe l'obiettivo dei 20 miliardi di privatizzazioni in tre anni e dall'altro rassicurerebbe l'Europa sulle buone intenzioni del governo. E chi spera in un taglio dei tassi il prossimo 11 aprile, vorrebbe vendere subito, rinunciando anche ai 122 milioni di dividendo che verranno pagati il 20 maggio. Magari un altro 10-15% per lanciare un segnale alle banche italiane. —

© RIPRODUZIONE RISERVATA

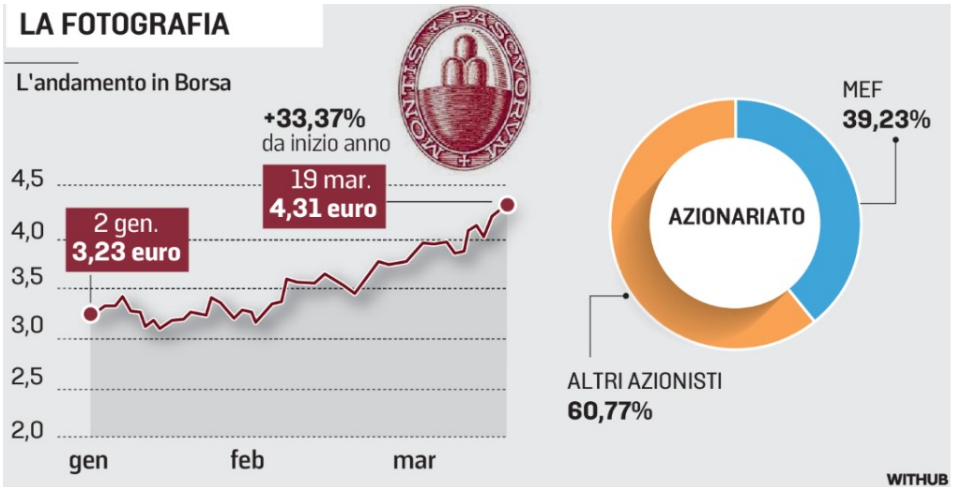

Il ministro del Tesoro Giancarlo Giorgetti e Luigi Lovaglio numero uno del Monte dei Paschi di Siena

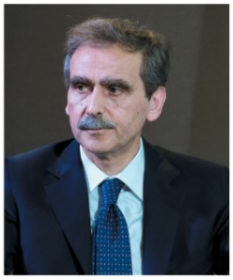

L'Authority contro la cessione del 49%: "Serve una gara, così la concorrenza è minacciata"

L'Antitrust stoppa PagoPa-Poste Giorgetti tira dritto: "Sistemeremo"

21.700
Il numero degli aderenti alla piattaforma nazionale PagoPa

7.784
I Comuni italiani che hanno aderito al sistema dei pagamenti a favore della Pa

L'OPERAZIONE

LUCA MONTICELLI
ROMA

L'Antitrust boccia il progetto del governo di assegnare il 49% di PagoPa – la piattaforma per i pagamenti alla Pubblica amministrazione – a Poste italiane. Secondo il Garante della concorrenza, la norma contenuta nel decreto Pnrr presenta «alcune criticità» perché la cessione della quota «dovrebbe avvenire ad esito di un'asta competitiva o comunque di una procedura che valuti e metta a confronto più manifestazioni di interesse».

Nel mirino dell'Authority della concorrenza, l'articolo 20 del provvedimento che prevede l'ingresso nel capitale di PagoPA (oggi detenuto interamente dal Tesoro) dell'Istituto Poligrafico e Zecca dello Stato al 51% e di Poste, per la restante quota, attraverso l'esercizio del diritto di un'opzione di acquisto.

Nella memoria del presidente dell'Antitrust Roberto Rustichelli si legge: «PagoPA si pone quale nodo pubblico dei pagamenti digitali e gode di un significativo "non replicabile" vantaggio rispetto a qualunque altra piattaforma venisse costituita dai privati».

Proprio l'ingresso di Poste «potrebbe sollevare alcune problematicità nel funzionamento del mercato, che investono in primis il settore dei pagamenti e poi quello delle notifiche digitali». L'associazione bancaria italiana interviene sulla vicenda e parla esplicitamente di «concorrenza a rischio» perché, sottolinea l'Abi, Poste potrebbe essere favorita «nella conoscenza di informazioni di mercato della clientela bancaria». Si dice contraria anche l'Unione nazionale consumatori che definisce la norma «un regalo» del governo: «Dato che oramai Poste opera nel libero mercato per innumerevoli servizi, è evidente che ogni privilegio concesso dallo Stato crea un tornaconto a danno dei concorrenti».

Prova a spegnere le polemiche il ministro dell'Economia, Giancarlo Giorgetti, che al Senato replica così alle domande dei cronisti: «L'Antitrust non ha detto di no, è una questione che sistemeremo».

Il Partito democratico però ha già detto che annuncerà battaglia e ha presentato un emendamento per sopprimere la misura. «La privatizzazione di Poste e la contestuale cessione di PagoPa rischiano di creare un enorme danno al Paese», attaccano i deputati del Partito democratico che aggiungono: «Il governo è interessato unicamente a fare cassa, senza alcuna visione di sistema e con effetti che risultano estremamente negativi sia in termini di concorrenza che per quanto riguarda la protezione dei dati sensibili dei cittadini». —

© RIPRODUZIONE RISERVATA

EF ECONOMIA FINANZA
Mps secondo round

Idee tra passato e futuro Mind lancia la fase due

di **Giacomo Valtolina**

Al distretto dell'innovazione Mind sulle aree dell'Expo si chiude la prima fase di sviluppo (il «Village») e si apre la seconda («Westgate»). Viaggio tra le imprese innovative, ponte tra passato e futuro: startup, scuole di restauro tecnologico e laboratori hi-tech automatizzati.

a pagina 2

Mind, via alla fase due dei cantieri «Ora case, negozi e spazi condivisi»

Dal lab Esselunga all'Alveare, chiuso il 1° ciclo: idee e futuro, qui il dopo Expo non è un flop

di **Giacomo Valtolina**

Da una parte, oltre lo stridere della ferrovia, il profilo dei nuovi palazzi di Cascina Merlata. Dall'altra l'imponente sagoma bianco-immacolata del Galeazzi. Tutt'intorno lo snodo viabilistico di Autolaghi e tangenziali, labirintica croce (e delizia strategica) della *piastra* post Expo. All'orizzonte, ieri nebbioso al mattino e assolato al pomeriggio, il lungo vialone del Decumano, memoria del Grande Evento del 2015, oggi cuore di Mind, il distretto dell'Innovazione.

Qui la chiamano la «città del futuro» e ne segnalano lo stato embrionale di nuovo quartiere, tra l'ospedale, le prime aziende, gli studenti Its e gli startupper, tutti in monopattino e navetta. In realtà — nonostante i caffè appena inaugurati, i chioschetti, gli spazi condivisi e i laboratori che richiamano chi già frequenta la zona — serve ancora un certo sforzo di immaginazione per visualizzarne il *côté* urbano. Ma i cantieri viaggiano, e hanno buon gioco sviluppatori e istituzioni a ricordare il virtuoso epilogo del dopo Expo milanese, soprattutto se confrontato con quanto accaduto altrove, Valencia in primis, dove il villaggio è rimasto, a lungo, una landa semi-abbandonata.

Tra funzioni già operative, e quelle in via di realizzazione, infatti, il progetto ha superato quota 30 per cento. E, conclusa la fase del Mind Village, ieri è stata posata la prima pietra del Westgate che, con le molteplici destinazioni d'uso dei suoi palazzi (Molo e Horizon per cominciare), disegnerà, per mano di architetti di grido, un profilo più cittadino: un mosaico di spazi pubblici, case, uffici, negozi, studentati, hotel, verde, posteggi, tutto in dialogo nel distretto, dove «innovazione e condivisione» sono le parole d'ordine. Perché laddove si vogliano calamitare studenti e imprese il valore aggiunto sono le sinergie sprigionate, in una sorta di Silicon Valley *à la* meneghina.

Studenti, si diceva. Ventitremila su 60mila utenti attesi dell'area. In dettaglio il futuro campus della Statale, la scuola di restauro di Botticino-Valore Italia, il campus delle Fondazioni Its inaugurato lunedì dal ministro Valditara. E imprese: già presenti, come Astrazeneca, Bio4dreams, Rold e il polo dell'innovazione di Esselunga lab, per esempio, dove, oltre a fare la spesa e mangiare, si testerà il futuro del marchio tra sensori di ultima generazione e robot che preparano l'insalata. O altre imprese «federate» sotto il cappello di Federated Innovation, realtà fondata da una rete di aziende per sviluppare ricerca nei campi «Scienze della vita» e «Smart city».

All'ombra dell'Albero della vita, le idee corrono come i fili elettrici sotto la piastra. Nascono grandi spazi (il «Big theatre», dato che a Milano la domanda di eventi privati supera l'offerta) e il simbolico Alveare, luoghi di servizi di base per le startup. «Anche se qualcuno fa di tutto per raccontare una Milano diversa, questa è la città del fare» dice l'assessore Tancredi, scocciato per la narrazione politica e per la grave impasse tra uffici tecnici e Procura. «Qui si marcia uniti» tra istituzioni (da Mind passa il confine cittadino con Rho) e privati (lo sviluppatore Lendlease), seppure al netto di qualche ostacolo burocratico, anche qui, su un'area, sì, già predisposta dall'Expo, ma di enormi dimensioni (un milione di mq) e specificità.

© RIPRODUZIONE RISERVATA

Ritaglio stampa ad uso esclusivo del destinatario, non riproducibile

Lo sviluppo di Lendlease Dall'Esselunga lab alle scuole di restauro

Negli ex padiglioni Studenti della scuola di restauro di Botticino e il robot che prepara i piatti pronti al nuovo Esselunga lab di Mind Village *(foto Ottico)*

Ritaglio stampa ad uso esclusivo del destinatario, non riproducibile

DS10239 DS10239

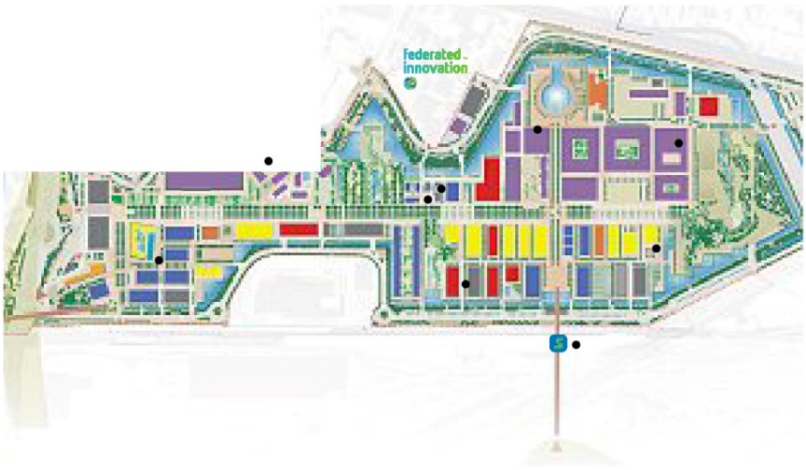

Voltri, muri anti-mareggiata nella nuova passeggiata

di Alberto Bruzzone a pagina 2

I LAVORI

Muri convessi e scalinate parallele Così sarà la nuova passeggiata di Voltri

di Alberto Bruzzone

Il presidente del municipio ha elaborato uno studio sottoposto al Comune per cambiare tutto ed evitare i danni provocati dal mare

La nuova passeggiata a mare di Voltri sarà in cemento, con muri convessi a protezione delle onde, con le scalinate per la discesa sulla spiaggia parallele rispetto alla costa (e non perpendicolari come adesso) e con arredi urbani decisamente più solidi rispetto agli attuali. Inoltre, si stanno pensando protezioni a mare che non saranno costituite né da pennelli né da dighe soffolte. I tempi? Si spera di inaugurare il tutto entro il 2027. È il dossier sul quale sta lavorando, con la piena collaborazione di Comune di Genova e Aster (in particolare il vicesindaco e assessore ai Lavori Pubblici, Pietro Piciocchi, insieme ai tecnici di Palazzo Tursi), il presidente del Municipio VII Ponente, Guido Barbazza, che nelle scorse settimane ha preparato un dettagliato studio a proposito dei difetti strutturali dell'attuale promenade, dei moti ondosi, delle protezioni dalle mareggiate e del futuro di questo affaccio costiero tanto caro alla delegazione quanto rivelatosi estremamente fragile. «Ho lavorato – racconta Barbazza – sia in veste istituzionale sia come ingegnere, che è la mia professione. E sono arrivato a tutta una serie di conclusioni che ho voluto condividere con il Comune e con Aster, dal momento che si stanno occupando della progettazione della futura passeggiata». Secondo Barbazza, la struttura di base «sulla quale poggiano le attuali travi di legno è ancora buona e può fungere da elemento di partenza anche per il futuro progetto. Poi, è chiaro che si dovrà pensare a qualcosa di più solido. Io ho pensato, senza andar troppo lontano, a come costruivano i nostri antenati. I muri convessi servono perché sono in grado di frantumare la forza delle onde, di modo che facciano meno danni. Ne troviamo ancora testimonianza, ad esempio, vicino al campo sportivo di Pra', laddove un tempo arrivava l'acqua. Quanto alle scalinate, non è possibile pensarle per-

la Repubblica
Genova
Sanità, spunta l'advisor per monitorare i conti
Voltri, muri anti-mareggiata nella nuova passeggiata
Pasterone Lodi
Alassio, la proroga ai balneari è un caso

Muri convessi e scalinate parallele Così sarà la nuova passeggiata di Voltri
Piana Pallavicini di Pegli, 25 pare beggi abusivi da liberare

Ritaglio stampa ad uso esclusivo del destinatario, non riproducibile

pendicolari rispetto alla costa, perché il mare le prende troppo di mira, devastandole e scavando la sabbia sotto. Avessimo una spiaggia larga duecento o più metri, si potrebbe anche fare, ma non è il caso di Voltri. E allora, esattamente come è stato fatto a Pegli, le scale e le discese di accesso al litorale vanno costruite parallele rispetto alla passeggiata e alla costa stesse». Quindi, c'è tutto il tema delle difese a mare. Pennelli? Dighe soffolte? Barbazza propone «una soluzione oltre che alternativa anche decisamente più economica. Anche qui ho guardato al passato, a soluzioni che sono state adottate, ad esempio, a Sanremo, a Loano e a Pietra Ligure. Si tratta di creare "isolotti" di scogli attorno ai quali le correnti possano convogliare la sabbia. Funzionano come protezione, sono meno dispendiosi di una barriera sott'acqua e sono visibili ai natanti senza boe di segnalazione. La mia proposta è di partire con due "isolotti" nella zona di Ponente, dove c'è maggiore erosione, e poi, nel caso in cui la scelta funzioni, andare avanti con altri due "isolotti" a levante». E mentre si lavora alacremente al progetto, sull'altro fronte è partita la corsa contro il tempo per ripristinare quel che è rimasto dell'attuale passeggiata. «Ma lo faremo solamente nel tratto che ha subito meno danni – avverte Barbazza – ovvero da piazza Odicini a piazzale Dagnino, la cosiddetta "piazza bianca". Il tratto tra piazza Odicini e piazza Gaggero, invece, lo sigilleremo. La mia intenzione sarebbe quella di partire già con le demolizioni. Non ha più senso intervenire su questa zona, nemmeno con i classici "tappulli": sono soldi sprecati e basta. Verranno comunque garantiti dei varchi in piena sicurezza per le associazioni e per il nuovo gestore della piscina "Mameli" a cui toccherà anche gestire una porzione di spiaggia libera attrezzata, come previsto dal bando del Comune». Le operazioni di messa in sicurezza di un tratto della passeggiata (che è intitolata a Roberto Bruzzone, già presidente del Municipio VII Ponente) termineranno entro fine maggio, «in tempo – conclude Barbazza – per l'inaugurazione della "Spiaggia dei Bambini", iniziativa a cui teniamo moltissimo e che ogni anno richiama centinaia e centinaia di persone sul nostro litorale». Intanto, sulla passeggiata a mare di Voltri e sulle difese a mare, oltre che sul ripascimento, è stata presentata nei giorni scorsi un'interrogazione in Comune da parte della consigliera comunale del Partito Democratico, Rita Bruzzone.

©RIPRODUZIONE RISERVATA

Pietro Piciocchi
Il vicesindaco e assessore ai lavori pubblici del Comune

Guido Barbazza
Ingegnere e presidente del municipio VII Ponente

Il mare in città

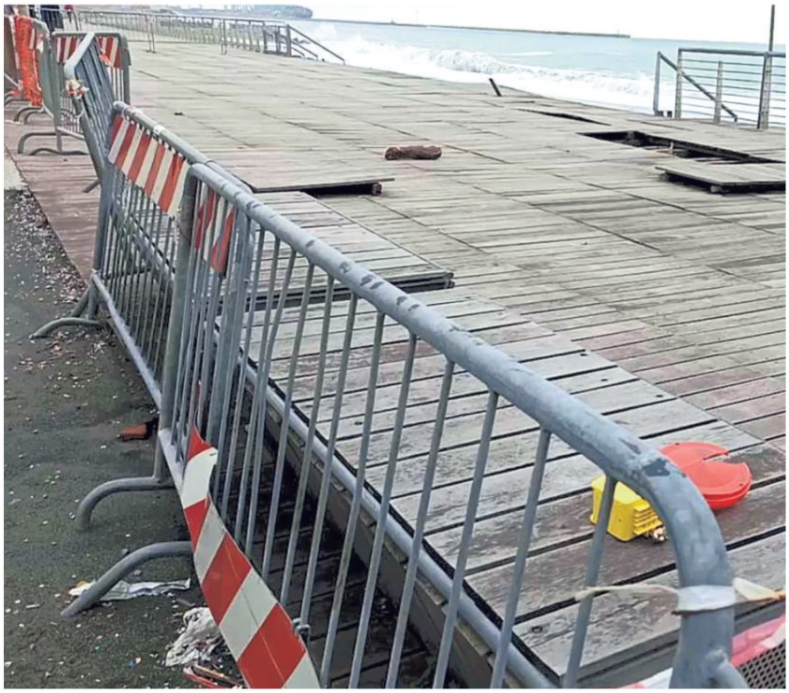

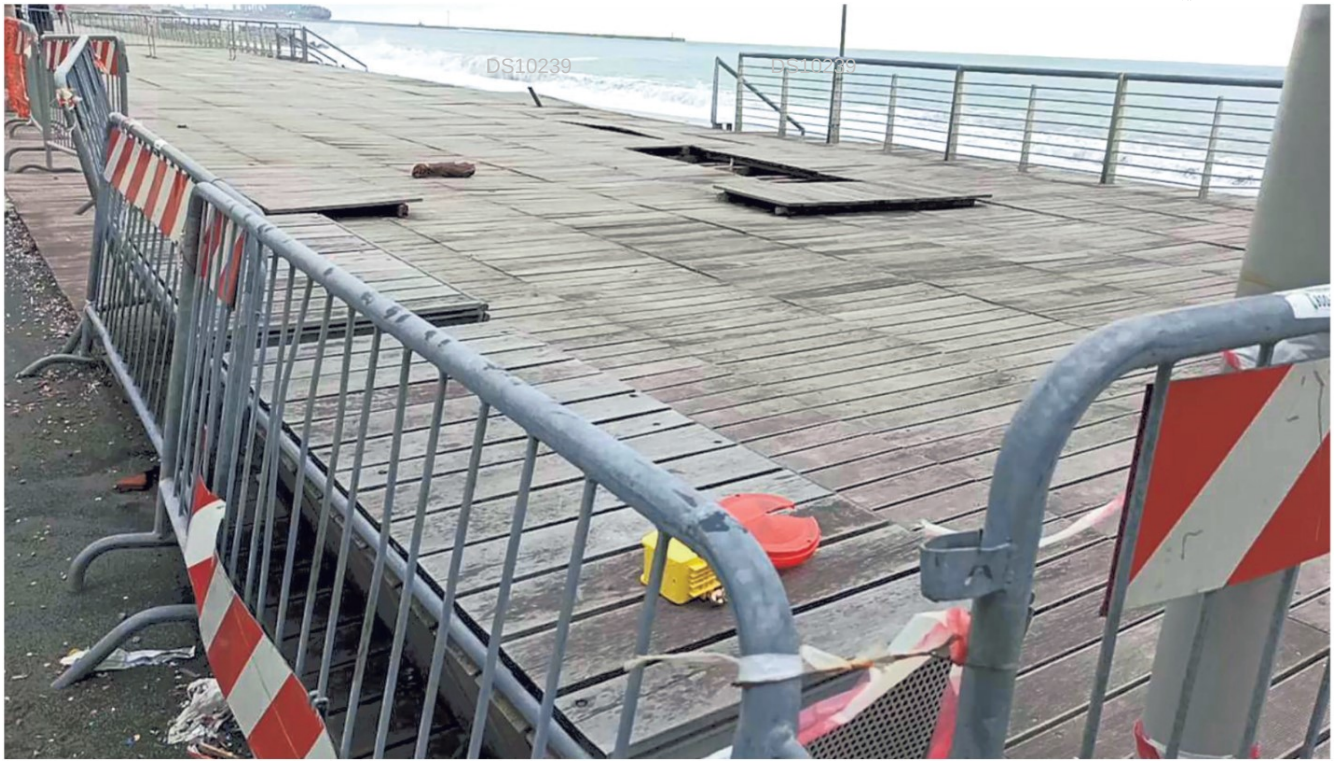

Ritaglio stampa ad uso esclusivo del destinatario, non riproducibile

Colli Aminei

DS10239 DS10239

Parco del Poggio consegnati i lavori di riqualificazione

Un'area pic-nic e un'area per le attività ludico-sportive: sono i nuovi servizi che verranno realizzati nel Parco del viale del Poggio nell'ambito di un programma complessivo di riqualificazione del sito. Ieri, alla presenza dell'assessore al Verde Vincenzo Santagada, è avvenuta la consegna dei lavori alla ditta incaricata che si è aggiudicata l'appalto per un importo di 416.370 euro più Iva.

L'intervento è finanziato dal Piano strategico della Città metropolitana e offrirà nuove possibilità di utilizzo per quello che è uno dei parchi urbani di più recente istituzione: situato nella parte orientale delle colline di Napoli, a una quota di 195 metri sul livello del mare, il Parco del viale del Poggio è stato inaugurato nel 2001. Alla consegna dei lavori erano presenti anche il consigliere comunale Gennaro Acampora e il presidente della terza Municipalità Fabio Greco.

Il progetto prevede, tra l'altro, la realizzazione di una nuova pavimentazione per l'area giochi e per l'area a ridosso degli spalti, la sostituzione dei giochi, la pulizia della vasca, la riqualificazione delle aree a verde con interventi sul patrimonio arboreo e arbustivo, il ripristino degli arredi e il potenziamento dell'impianto di illuminazione. Prevista anche l'impermeabilizzazione della copertura del locale ex biblioteca. I nuovi servizi, invece, verranno realizzati sfruttando alcuni spazi attualmente inutilizzati, che in parte saranno adibiti anche ad area per lo sgambamento dei cani.

«Il progetto - ha spiegato l'assessore Santagada - è un ulteriore tassello del programma di recupero dei parchi cittadini. Con questo intervento non realizziamo soltanto un'opera di sistemazione di un importante polmone verde, ma avviamo una vera e propria rifunzionalizzazione di tutta l'area. Una volta completati i lavori metteremo a disposizione dei cittadini uno spazio che si presta a varie forme di fruizione. Sarà un parco che potrà essere utilizzato dagli sportivi, ma anche dalle famiglie». – **r.c.**

©RIPRODUZIONE RISERVATA

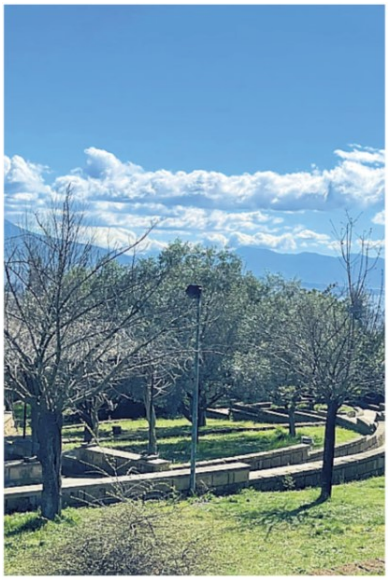

Parco del Poggio
Lavori per un'area pic-nic e spazi per le attività ludico-sportive

Il weekend delle Giornate Fai di primavera con 40 siti da riscoprire: volontari in campo

SVILUPPO

Fondazione Fiera Milano, 350 milioni per il futuro della città

Marco Alfieri —a pag. 16

Fondazione Fiera Milano, 350 milioni per il futuro della città

FORMAZIONE
I master della Fondazione hanno formato 500 ragazzi già inseriti nel sistema fieristico

INFRASTRUTTURE
La nuova cittadella televisiva della Rai al Portello sarà pronta a metà del 2028

Sviluppo

Olimpiadi 2026, espansione del centro congressi e nuova sede Rai le prossime sfide

Il ruolo del presidente Pazzali e l'impatto degli investimenti sul territorio

Marco Alfieri

Archiviato un 2023 record per i conti della controllata Fiera Milano Spa, nelle stanze di comando di Fondazione Fiera, al piano di sopra, è tempo di guardare al futuro con l'ambizione di poter giocare un ruolo da protagonista all'interno del sistema Milano, non solo in termini di gestione del patrimonio immobiliare e degli "*intangibles*" espositivi.

Fondazione ha infatti in previsione oltre 350 milioni di investimenti nei prossimi anni che spaziano dal progetto di trasferimento della Rai nel vecchio quartiere fieristico alle Olimpiadi invernali Milano-Cortina 2026, passando per l'espansione del centro congressi Mico con la costruzione di un grande albergo, la formazione, i progetti di autoproduzione energetica e la creazione di uno studentato e di un campus post-universitario al Portello.

Come già noto, i padiglioni 13 e 15 della Fiera di Rho Pero saranno trasformati in un impianto da 7 mila posti in grado di ospitare, tra due anni, le gare olimpiche di *Speed Skating* mentre i padiglioni 22 e 24 quelle di hockey femminile (creando un impianto da 5.000 posti). La scelta del sito fieristico ha il pregio di essere a costo zero per le casse pubbliche. Si tratta di un'operazione da circa 17 milioni (15 per lo speed skating, 2 per l'hockey femminile) totalmente a carico di Fondazione. Finite le Olimpiadi, i padiglioni rientreranno nella funzionalità della Fiera ma potranno ospitare grandi congressi internazionali, concerti indoor o eventi sportivi grazie ai circa 10mila parcheggi disponibili e il collegamento diretto con la Metropolitana.

Anche il trasferimento di Rai dalla sede storica di Corso Sempione al Portello è un'operazione tutta finanziata da Fondazione Fiera, con un investimento di circa cento milioni. La televisione pubblica entrerà con gli uffici e il centro di produzione in un nuovo e moderno impianto da oltre 60mila metri quadrati, valorizzando così i suoi asset su Milano. Attualmente è in fase di definizione la progettazione definitiva. Previsioni di consegna della nuova cittadella Rai: metà 2028.

Ci sono poi i progetti per il sostegno del sistema fieristico italiano con la nascita di Italian Exhibition (ITEX), una nuova associazione che riunisce le fiere italiane più internazionali di cui Fondazione è socio fondatore e soggetto facilitatore. Il mercato fieristico italiano è piccolo: vale circa 1,1 miliardi di fatturato ma le ricadute sul territorio sono pari a 23,2 miliardi di euro. Esiste quindi la necessità di trovare talenti e competenze. Di qui l'idea di creare una vera scuola post laurea sul mondo delle organizzazioni fieristiche. L'anno scorso Fondazione ha lanciato anche un master internazionale sul design di eventi e fiere. Finora sono stati formati 500 ragazzi che già lavorano in molte delle fiere più importanti.

Più in generale l'attivismo della Fondazione è interessante perché incrocia ragioni infrastrutturali, economiche ma anche squisitamente politiche, in dialogo con le istituzioni locali e il governo Meloni a Roma.

Ad esempio, la vicenda della pista di pattinaggio l'anno scorso stava diventando un po' imbarazzante perché avrebbe costretto il comitato organizzatore ad allargare la governance olimpica e le sedi di gara anche ad altri territori, rimettendo in discussione equilibri politici piuttosto precari. Per questo la proposta di Fondazione di realizzare la pista direttamente a Milano ha risolto una situazione che si stava incartando. Confermando il suo presidente, Enrico Pazzali, quale manager delle intuizioni nelle emergenze, con l'ambizione di trasformare la Fondazione in un player di sistema che contribuisce allo sviluppo sostenibile dell'ecosistema Milano.

In fondo la leadership nella progettazione del centro vaccinale e dell'ospedale in fiera nel pieno dell'epidemia di Covid, il prossimo trasloco

Negozi, patto contro le chiusure

Imprese & Territori

Fondazione Fiera Milano, 350 milioni per il futuro della città

Ritaglio stampa ad uso esclusivo del destinatario, non riproducibile

Rai al Portello, gli impianti olimpici, l'espansione del business congressuale e la formazione sono tutti progetti che avranno un impatto sull'intero tessuto ambrosiano, ben oltre la dimensione fieristica che ha comunque l'unica leadership internazionale del nostro paese.

© RIPRODUZIONE RISERVATA

IMAGOECONOMICA

ENRICO PAZZALI
Presidente
Fondazione
Fiera Milano

Sul territorio. Investimenti in campo

IMAGOECONOMICA

Investimenti.
Le risorse messe in campo dalla Fondazione Fiera Milano spaziano dall'internazionalizzazione delle fiere italiane, alla formazione, agli impianti olimpionici

Mind, via libera al cantiere per West Gate

Conclusa la prima fase di sviluppo, tra aree concluse e in corso, lo sviluppo è oggi già a oltre un terzo del totale

Ex area Expo

Avviati i lavori sul sito dell'area Ovest con uffici, residenziale e commerciale

Laura Cavestri
MILANO

Via libera, ieri, al taglio del nastro per la costruzione dei primi edifici dell'area destinata allo sviluppo privato a uso misto, denominata *West Gate*. Partiti nell'autunno del 2023, i lavori di costruzione si concentreranno per i prossimi tre anni su questo nucleo dello sviluppo privato di Mind che connetterà infrastrutture per il lavoro, unità abitative, spazi commerciali e per l'ospitalità che si estenderanno su un'area di circa 200mila mq. Nei cantieri avviati verranno realizzati proprio a ridosso dell'attuale uscita della fermata della metropolitana Rho-Fiera il complesso MoLo (in costruzione) che integrerà i parcheggi, l'energy center dell'ecosistema e un'area retail e Horizon, studiato per ospitare spazi di lavoro flessibili e destinati a uso commerciale. Horizon, attualmente in costruzione, ospiterà tenant come Abb, E. On e Confidi Systema, e sarà terminato entro il 2025.

L'investimento per la realizzazione degli edifici Horizon e MoLo, infrastruttura di servizi fondamentale per il distretto, è pari a 170 milioni di euro complessivi per un'area totale di superficie edificata di 88,5mila mq (rispettivamente 65mila MoLo e 23,5mila mq Horizon).

L'area di Westgate sarà sviluppata da Lendlease con il contributo di partner istituzionali. In particolare, l'area con il nuovo edificio in costruzione Horizon è parte del fondo Renaissance 1 gestito da Lendlease Italy Sgr e partecipato al 50% dal fondo pensione *Canada Pension Plan Investment Board* (CPP Investments). La componente di parcheggi pubblici di MoLo è stata co-finanziata da Arexpo.

Completato anche il Mind Village che, sui due lati del Decumano, rappresenta il primo nucleo aperto a imprese private, incubatori, acceleratori e startup. Si tratta di 10mila mq di uffici che ospitano 40 aziende .

Tra i nuovi spazi del distretto c'è EsselungaLab, laboratorio dove esplorare e testare nuovi servizi e tecnologie per la ristorazione e per la spesa All'interno dell'hub si concentrano anche il Campus ITS Mind Academy, la Scuola di Restauro di Botticino e il Big Theatre, spazio eventi da 3500 persone lanciato da Big Space.

Gli edifici privati rigenerati e destinati a uso ufficio del Mind Village del versante sud del Decumano, per un totale di 24mika mq, sono stati conferiti al Fondo Cervino – Comparto A, fondo di investimento alternativo immobiliare riservato di tipo chiuso gestito da Ream Sgr, di cui Lendlease è uno dei quotisti. Al Fondo Cervino – Comparto B, sempre gestito da Ream Sgr, fanno invece capo i terreni edificabili con una superficie di circa 30 mila mq destinata a due studentati per circa 1.100 posti letto di cui 400 convenzionati con l'Università di Milano e 660 con il Comune di Milano. L'operatività è prevista dall'anno accademico 2026-2027.

© RIPRODUZIONE RISERVATA

Imprese & Territori

Fondazione Fiera Milano, 350 milioni per il futuro della città

Mind, via libera al cantiere per West Gate

L'ad di Uber: l'Italia mette fuorilegge le vetture degli Ncc Sarà il caos nelle città

Khosrowshahi: obbligo di attesa di 60 minuti

L'intervista

di **Federico Fubini**

Forse perché Dara Khosrowshahi è nato (54 anni fa) in Iran in una famiglia che ha lasciato tutto per fuggire la rivoluzione degli ayatollah, passando dalla ricchezza in patria alla povertà da rifugiati, lui è sempre molto diretto. A maggior ragione ora, da amministratore delegato di Uber. E lo è anche nel dire ciò che pensa dei decreti sul noleggio auto con conducente in preparazione a Roma.

Uber cresce molto in fretta: per quanto tempo pensa che potrà mantenere il ritmo attuale?

«L'anno scorso abbiamo dimostrato che possiamo continuare a generare una crescita forte e redditizia su scala enorme. Nel 2023, oltre 150 milioni di persone nel mondo hanno usato le app di Uber, mentre più di 6 milioni di persone hanno usato Uber per andare al lavoro premendo un pulsante. E siamo solo all'inizio».

Come si piazza l'Italia per mobilità urbana, tra i Paesi europei?

«Uber ha aiutato gran parte del mondo a progredire, ma alcuni Paesi hanno nostalgia del passato. In Italia, tanti visitatori ormai rinunciano a trovare un passaggio: sono rassegnati a raggiungere le loro destinazioni a piedi, anche in un caldo inimmaginabile. Questa realtà ha fatto notizia in tutto il mondo l'estate scorsa. Purtroppo, per milioni di italiani era già vecchia. Sono abituati al fatto che le loro città sembrino dei parcheggi. Sono abituati a muoversi negli ingorghi. Molti dei loro vicini europei hanno accolto i vantaggi del trasporto on-demand, sia che si tratti di noleggiare un'auto, una bicicletta elettrica o un treno con il telefono. Gli italiani invece sono costretti a vivere in città bloccate».

L'imminente decreto del ministero dei Trasporti sembra prevedere limiti agli Ncc, inclusi quelli nella rete di Uber, sui tempi di prenotazione e l'obbligo di rientro in rimessa. Che impatto si aspetta?

«Difficile crederci, ma sembra che i giorni più bui per chi vuole andare dal punto A al punto B in Italia siano ancora davanti a noi. La scorsa settimana il ministero dei Trasporti ha annunciato l'intenzione di mettere sostanzialmente fuori legge il trasporto a chiamata in Italia, con un decreto che imporrebbe agli Ncc di aspettare un'ora prima di prendere un passeggero, anche se l'autista è a pochi metri. In Europa in media il tempo è di circa cinque minuti. Con questa nuova legge, il tempo obbligatorio di attesa in Italia sarebbe di 60: il 1.100% in più rispetto alle controparti europee. Perché i romani devono aspettare 55 minuti in più rispetto ai parigini o ai madrileni? Non c'è alcuna ragione o logica, è semplicemente un modo di proteggere e placare un piccolo ma rumoroso gruppo di tassisti. Ciò che rende il tutto ancora più assurdo è che Uber e i tassisti collaborano in tutto il mondo, anche in Italia. A livello globale Uber ha aiutato 235 mila tassisti in 33 Paesi a guadagnare oltre 1,6 miliardi di dollari negli ultimi anni. Siamo amici, non nemici».

L'Italia può gestire i picchi del turismo senza una mobilità urbana più liberalizzata?

«La cruda realtà è che si tratta di scegliere tra il riparare un sistema di mobilità a pezzi o placare le persone che gridano più forte. Con l'estate alle porte, questa nuova legge rischia di far sembrare il caos che abbiamo visto nel 2023 una passeggiata nel parco. Al governo italiano dico: volete abbracciare il meglio della tecnologia e contribuire a rendere le vostre città più verdi, più facili e più piacevoli? O avete intenzione di lasciare che una piccola minoranza detti la vita di milioni di cittadini? La scelta è semplice: l'Italia è pronta a progredire o vuole rimanere in un cono d'ombra in Europa?».

Le bozze di decreto, se approvate, costringerebbero Uber a ridurre la trasparenza dei prezzi dei servizi sulla sua app. Che ne dice?

«Il cuore dell'esperienza di Uber consiste nel fornire a conducenti e autisti pagamenti semplice e fluidi, comprese le tariffe note in anticipo. Per i consumatori, significa sapere quanto pagheranno prima di richiedere una corsa. Per gli autisti, significa che possono prendere decisioni informate prima di accettare una corsa. Se questo decreto passasse, l'Italia diventerebbe un'anomalia a livello globale: uno dei pochi Paesi al mondo in cui sia i conducenti che i consumatori non vedono il costo della tariffa in anticipo, peggiorando l'esperienza di tutti senza benefici per nessuno».

I servizi di mobilità come i taxi e Ncc in Italia hanno un fatturato che rimane una frazione dei mercati in Francia o Spagna. Perché?

«Con 60 milioni di abitanti,

Ritaglio stampa ad uso esclusivo del destinatario, non riproducibile

l'Italia ha un enorme potenziale per diventare uno dei maggiori mercati di Uber nel mondo. I nostri studi dimostrano infatti che il mercato degli Ncc e dei taxi in Italia può diventare un settore da 6 miliardi di euro: quattro volte le dimensioni attuali. Ma dipende da una regolamentazione equa e aperta che avvantaggi la maggioranza delle persone, invece di proteggere una minoranza. Uber vuole aiutare l'Italia a progredire, rendendo la mobilità urbana più verde, sicura e accessibile ai milioni di persone. Ma l'Italia è pronta a entrare nel 21esimo secolo o vuole rimanere bloccata nel passato?».

© RIPRODUZIONE RISERVATA

Abbiamo dimostrato che possiamo continuare a generare una crescita forte e redditizia su scala enorme

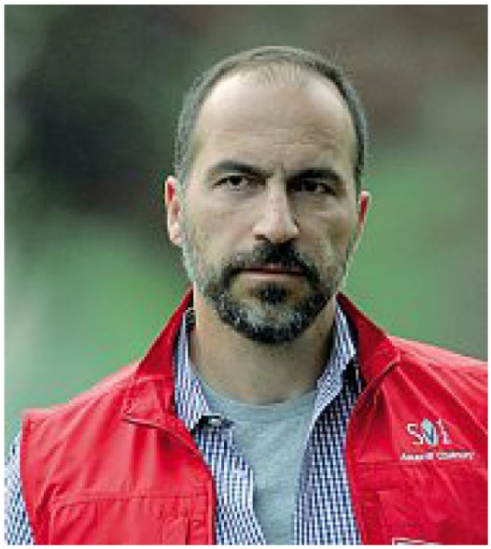

Gig economy Dara Khosrowshahi, 54 anni, ceo di Uber: ha sostituito Travis Kalanick e in precedenza è stato amministratore delegato d Expedia Group

b&b infoStampa rassegne servizi giornalistici

Il Fatto Quotidiano

20-MAR-2024 pagina 1-14 /

ESAME OGGI ALLA CAMERA

Sul Codice stradale tutti contro Salvini

DELLA SALA A PAG. 14

IL DDL DI SALVINI

OGGI ALLA CAMERA NORME SPOT SUI DIVIETI, MANI LEGATE AI COMUNI SU LIMITI, AUTOVELOX E CICLABILI

Familiari, ciclisti, ambientalisti: tutti contro il nuovo Codice della strada

I DATI ISTAT

INCIDENTI IN CALO GIÀ CON LA LEGGE ATTUALE

» Virginia Della Sala

Magari a Matteo Salvini serve uno spazio in cui poter dire di aver ottenuto risultati, ma neppure in quest'ottica è comprensibile il senso di intervenire sul Codice della strada scatenando, nell'ordine, le ire delle associazioni dei parenti delle vittime, dei Comuni, dei ciclisti e degli ambientalisti. Un mese fa il ministro delle Infrastrutture ha stoppato l'iniziativa del Comune di Bologna di rendere la città Zona 30 (all'ora). Ora prosegue nella crociata.

IL TESTO, su cui ieri è iniziato il voto degli emendamenti alla Camera, era stato approvato in Consiglio dei ministri a settembre e ha man mano perso pezzi. A febbraio, per dire, dall'esame in commissione è uscito con un alleggerimento delle misure di contrasto alla guida con il cellulare, riducendo le multe. Anche i limiti imposti ai giovani alla guida delle supercar sono stati abbassati rispetto alle norme in vigore in nome della sostenibilità economica delle famiglie con una sola auto di media cilindrata. Si è anche ridotta la forchetta proposta sulle multe per i recidivi, previsto un tetto massimo agli interessi sulle multe, la sospensione della patente se si guida con lo smartphone in relazione al numero di punti, eccezioni per i sorpassi dei ciclisti. Si introduce invece l'obbligo di casco e targa per i monopattini e si inaspriscono le norme per alcol droghe. La parte più contestata, soprattutto dai Comuni, è quella che limita le decisioni sulla mobilità urbana e le relative sanzioni. Si prevede ad esempio una sola multa in caso di infrazione con autovelox nello stesso tratto stradale in meno di un'ora o nella stessa Ztl durante il giorno. Non si potranno installare gli autovelox in città senza motivazioni "misurate" e comprovate, si abbassa la cilindrata dei motoveicoli che possono accedere in autostrada. E ancora, sono assenti interventi per ridurre la velocità massima su strade extraurbane e urbane, nonostante sia previsto dalle linee guida europee mentre si rende più complicato realizzare le piste ciclabili. Al tempo stesso, ieri sono stati bocciati tutti gli emendamenti del Pd che prevedevano dispositivi obbligatori sugli angoli ciechi dei mezzi pesanti. "Mi piacerebbe mettere autovelox sui viali della città – ha detto ieri il sindaco di Milano, Giuseppe Sala – ma la riforma dice che per avere l'autorizzazione c'è una procedura molto complessa, che passa dal ministero e che deve essere certificata dalla incidentalità degli anni precedenti". L'elenco è lungo.

A GUARDARE i numeri, questo alleggerimento pare difficile da spiegare. Gli ultimi dati dell'Istat mostrano infatti che nel 2022 le vittime sono state 3.159, 223.475 i feriti e 165.889 gli incidenti stradali. Valori in crescita rispetto al 2021 ma ridotti rispetto al 2019 per incidenti e feriti (rispettivamente -3,7% e -7,4%). Il numero di vittime è invece stabile (-0,4%). Le cause più frequenti: guida distratta, eccessiva velocità e il mancato rispetto della precedenza, che insieme costituivano il 38,1 per cento delle cause degli incidenti. Insomma, il codice attuale se non valutato positivamente, avrebbe dovuto essere mantenuto o potenziato. Invece fa l'opposto, secondo le associazioni che lo hanno ribattezzato il "Codice della strage". Ci sono state manifestazioni nelle piazze, presidi, video-appelli virali. Ieri alla Camera sono arrivate centinaia di telefonate, c'è stato un mail *bombing* per chiedere una cosa molto semplice: mettere "in pausa" il codice della strada e riscriverlo insieme ai familiari delle vittime. "La riforma – hanno spiegato in un appello – ha un impianto molto chiaro, debole coi

Ritaglio stampa ad uso esclusivo del destinatario, non riproducibile

forti e forte coi deboli: da una parte meno regole, meno limitazioni, meno controlli, meno sanzioni e più libertà di circolare e andare veloci nelle città. Dall'altra parte, regole più restrittive, meno spazio in strada e quindi meno sicurezza per i veicoli leggeri e gli utenti vulnerabili".

DS10239

COSA PREVEDE IL DISEGNO DI LEGGE

È DIVISO IN DUE:
la prima parte modifica il codice del 1992;
la seconda introduce una legge delega al governo per la motorizzazione e la circolazione

A Milano
Una protesta per chiedere nuove ciclabili e limiti a 30 km orari
FOTO ANSA

Fs, scalo merci di Alessandria da 250 milioni

DS10239 DS10239

Infrastrutture

Aperta fino al 5 giugno la gara per le aree adiacenti destinate ai privati

TORINO

Lo sviluppo della logistica nell'area Nord Ovest del Paese, tra Terzo Valico e corridoi europei – Reno-Alpi e Corridoio Mediterraneo – passa attraverso Alessandria e guarda all'intermodalità e alle attività di retroporto. Al progetto per il nuovo scalo di Alessandria sta lavorando Rfi, capofila del Polo Infrastrutture del Gruppo Fs: l'intervento avrà un valore stimato intorno ai 250 milioni di euro e sarà una infrastruttura al centro dello sviluppo dell'intera area che si estende su cento ettari. «Oggi Alessandria – spiega Umberto Lebruto, ceo di Fs Sistemi Urbani, società capofila del Polo Urbano del Gruppo Fs – rappresenta uno snodo strategico per il suo posizionamento rispetto a infrastrutture strategiche. Inoltre a livello europeo si è andati decisamente verso l'interoperabilità, con la possibilità per le merci trasportate, ad esempio, su treni in Francia di attraversare anche il nostro Paese».

L'area dello scalo merci si estende su 100 ettari di terreno dentro il tessuto cittadino, «un tesoretto da sfruttare» come lo definisce Lebruto. I tempi dunque sembrano maturi per scaricare a terra un progetto capace di sfruttare le nuove infrastrutture in fase di realizzazione e creare un hub intermodale che colleghi ferro e strada.

L'intervento ha sostanzialmente due anime: trenta ettari saranno destinati al terminal ferroviario, gli altri settanta saranno al centro del progetto di un hub intermodale, con una parte attinente alla riqualificazione urbana, che vedrà coinvolti i player privati. Due settimane fa è stato presentato il Progetto di Fattibilità Tecnico Economica del nuovo terminal, a cura di Rfi, con l'obiettivo di aprire i cantieri a partire dalla fine del 2025. Contestualmente Fs Sistemi Urbani ha aperto il bando di gara – si chiuderà il 3 giugno prossimo – del Masterplan per la realizzazione dell'hub intermodale e del polo di interscambio, dove saranno gestiti i flussi merci che arrivano su strada e su gomma, con una particolare attenzione al tema della rigenerazione urbana e un valore complessivo che potrà raggiungere il miliardo di euro.

A lavorare al primo progetto ci sono Regione Piemonte, Città e Provincia di Alessandria, il ministero dei Trasporti, il commissario straordinario di Governo, Calogero Mauceri, oltre al mondo Fs. «L'obiettivo è realizzare uno scalo ferroviario innovativo, che sarà collegato anche al sistema delle autostrade e garantirà tempi veloci di smistamento delle merci» spiega Lebruto. L'infrastruttura sarà realizzata dal pubblico, con fonti di finanziamento che arriveranno dal ministero grazie all'Accordo di programma con Rfi.

Per la parte ferroviaria serviranno 200 milioni, con una prima tranche disponibile per il progetto esecutivo e l'avvio dei lavori a partire dalla fine del 2025, altri 50 milioni serviranno all'adeguamento dell'infrastruttura autostradale, visto che Alessandria si trova all'incrocio tra A21 e A26. Le nuove infrastrutture ferroviarie – 4 binari da 750 metri, 3 gru a portale di movimentazione merci di 45 metri da 40 tonnellate e aree per la movimentazione delle merci – occuperanno 30 ettari. Gli altri 70 ettari saranno destinati alla realizzazione di uno spazio operativo destinato alla logistica e allo smistamento delle merci, che possa però integrarsi con il tessuto cittadino offrendo nuovi servizi come un parco o aree destinate all'innovazione. Tutto questo accanto a funzioni attinenti la logistica e l'accessibilità, oltre ad un autoparco per i trasportatori. Per quanto riguarda la trasformazione dello scalo, al fianco delle funzioni per la logistica, la rigenerazione si integra con il tessuto cittadino attraverso un mix di nuove funzioni urbane, commerciali, terziario e residenziale.

È in questa cornice, dunque, che prende piede l'idea di aprire al mercato con una manifestazione d'interesse per i player privati. La prima tappa è la presentazione di un concept, entro giugno. Quello selezionato sarà messo a base della gara che sarà aperta successivamente e che vedrà nei 18 mesi successivi lo sviluppo del progetto vero e proprio. Con variante urbanistica connessa, entro il 2026. «Alla fine di questo percorso Ferrovie metterà in vendita le aree che saranno state valorizzate nel frattempo e pronte per il rilancio, il privato che ha contribuito alla progettazione, avrà il diritto di prelazione» aggiunge Lebruto. Quello di Alessandria è il progetto più avanzato in Italia per la realizzazione di un polo intermodale innovativo, con il coinvolgimento dei privati.

—F.Gre.

© RIPRODUZIONE RISERVATA

L'AREA

100

Ettari di terreno

È questa la superficie dello scalo merci di Alessandria, in buona parte inutilizzata. Si tratta di un "tesoretto" al centro di un progetto di rilancio che prevede due tipologie di intervento. I primi 20 ettari ospiteranno il nuovo terminal ferroviario (progetto da 250 milioni, realizzato da Rfi). I restanti 80 ettari diventeranno un hub intermodale (gara aperta ai privati)

Sussurri & Grida

Fim Cisl, Uliano al vertice

I metalmeccanici della Fim-Cisl hanno eletto ieri Ferdinando Uliano, bergamasco, 57 anni, come successore di Roberto Benaglia al vertice dell'organizzazione. Il neo segretario ha annunciato l'ingresso in segreteria di Fabio Bernardini.

© RIPRODUZIONE RISERVATA

I CONTI DI BOLFO

Cargo, energia e acciaio dimezzano i ricavi di Duferco Ma salgono i profitti

Giacobino a pagina 2

Duferco, lo sboom di energia e acciaio dimezza i ricavi

di Andrea Giacobino

Ricavi quasi dimezzati grazie al calo dei prezzi dell'energia, dell'acciaio e dei volumi oggetto di spedizione via cargo ma utile in progresso per i business del grande gruppo di Bruno Bolfo.

È stato infatti appena depositato in Lussemburgo il bilancio consolidato chiuso a settembre scorso di Duferco Participations Holding (Dph), principale controllata che l'imprenditore detiene attraverso la cassaforte Btb Holding Investments anch'essa basata nel Granducato.

Dph ha archiviato l'esercizio con un utile di 450 milioni di dollari in salita del 17% dai 385 milioni del bilancio precedente, a fronte di un fatturato calato anno su anno da 45,7 miliardi a 27,6 miliardi.

L'indebitamento lordo è rimasto in linea a 765 milioni (738 milioni nel precedente esercizio), mentre è migliorata la liquidità da 796 milioni a 867 milioni tanto che s'è verificata la seconda posizione finanziaria netta positiva consecutiva nella storia del gruppo. Sul totale di attivo di 3,8 miliardi, i profitti sono derivati per 275,8 milioni (86,7 milioni nell'esercizio precedente) dal business dell'energia della subholding Dxt International attraverso la brasiliana Matrix Energy Trading (10,5 milioni) e l'italiana Duferco Energia (116,8 milioni) e per 25,5 milioni (41 milioni nell'esercizio precedente) dallo shipping del 50% di Nova Marine Holding (jointventure col gruppo Romeo).

In calo, come detto, i profitti del comparto dell'acciaio, il cui utile è diminuito anno su anno da 135,3 milioni a 13 milioni iniziando dalla minore redditività di 19 milioni dell'italiana Duferco Travi e Profilati (99,4 milioni nell'esercizio precedente) per arrivare alla perdita di 9 milioni della francese Morel Group fino al mini utile di un milione della danese Duferco Danish Steel che l'anno prima aveva guadagnato 24 milioni circa.

Sempre nel settore siderurgico del gruppo di Bolfo, negativa anche la performance di Duferco International Trading Holding (nel cui capitale è presente la cinese Hebsteel col 5,3%) il cui utile è stato di soli 3,7 milioni rispetto a quello di 30 milioni del precedente esercizio.

La relazione sulla gestione a proposito del 2024 sottolinea il prosieguo dei buoni risultati dello shipping e delle persistenti difficoltà dell'acciaio i cui prezzi però sembrano aver raggiunto i minimi, evidenziando quindi un potenziale upside. (riproduzione riservata)

Ritaglio stampa ad uso esclusivo del destinatario, non riproducibile

IL CASO

Italia-Francia, non sempre la politica aiuta le imprese

DS10239 DS10239

La volontà di dirigere l'economia blocca la creazione e lo sviluppo di grandi campioni europei
Mentre non mancano i risultati positivi se progetti e rilanci industriali sono affidati al mercato

di **Diego Longhin**

TORINO – Quando si tratta di operazioni da parte di grandi investitori privati, gli affari sull'asse Roma-Parigi non hanno intoppi. Se invece si intromettono i governi, soprattutto quello italiano, il rischio è che le aziende zoppichino.

L'ultimo caso è quello di StMicroelectronics, joint-venture controllata alla pari da società pubbliche di Roma e Parigi. L'esecutivo Meloni mette in dubbio il rinnovo dell'amministratore delegato, Jean Marc Chery, reo di aver ridotto la presenza di manager italiani nella multinazionale dei semiconduttori. E in ballo ci sarebbe la produzione tra Sicilia e Lombardia. Sul fronte opposto, quello del privato, EssilorLuxottica, campione degli occhiali e alleanza voluta da Leonardo Del Vecchio, ha superato sia la scomparsa del patron, nel 2022, sia le turbolenze della successione, chiudendo il 2023 con 25,4 miliardi di ricavi. E gli indicatori sono al rialzo fino al 2026.

Non è l'unico gruppo che gode di buona salute. Lavazza oltre le Alpi è diventato uno dei colossi del settore *food* grazie alle acquisizioni di marchi come Carte Noire, MaxiCoffee ed Esp. Sul versante opposto delle Alpi, Lactalis ha conquistato la Parmalat: il gruppo di Collecchio è sotto l'ombrello della società di Laval, da dove la famiglia Besnier gestisce il suo impero. E la multinazionale del lusso Lvmh, che in Italia possiede marchi come Fendi, Emilio Pucci, Loro Piana, Bulgari, continua ad investire nella moda, dove pensa di assumere 2 mila persone entro la fine del 2024. E le acquisizioni da parte di Bnp della Bnl e di CreditAgricole di CariParma hanno avuto effetti positivi. Esempi che funzionano.

La Francia è il secondo partner commerciale dell'Italia, dopo la Germania. È il primo Paese per stock d'investimenti in Italia, 22,2% del totale, mentre Roma si classifica quinta in Francia con una quota del 6,7% secondo i dati 2023 elaborati dall'Ambasciata d'Italia a Parigi. Sono oltre 2000 le aziende italiane a controllo francese e oltre 1800 le francesi governate da italiane.

La situazione si complica se nel capitale c'è il governo. Nel caso di Stm per l'ad Chery il taglio delle *business unit* è solo una questione di efficienza, un modo per fra crescere la società italo-francese dei chip rispetto alla concorrenza asiatica. «Il caso Stm mi ricorda quello Airbus – dice il professor Andrea Colli che insegna Storia dell'Economia dell'industria all'Università Bocconi – né in Francia né in Germania volevano perdere produzioni di pezzi che venivano assemblati con una logistica dai costi alti». Poi la politica ha perso un po' di peso e «l'azienda è riuscita a far concorrenza a Boeing».

Tra i governi non mancano le ripicche, come lo stop alla vendita, esercitando il Golden Power, della ex Microtecnica alla Safran: l'asse italo-francese è strategico e funziona nell'aerospazio. Basta vedere quello che produce Thales-Alenia Space al di qua, dove ha più di 2.500 dipendenti tra Torino, l'Aquila, Roma e Gorgonzola, e al di là delle Alpi. Ripicche targate anche Parigi, come quando Fincantieri ha cercato di acquisire i Chantiers de l'Atlantique e la politica oltralpe si è messa in mezzo. E poi le azioni di disturbo di Air France-Klm sul dossier Ita-Lufthansa, senza dimenticare le tensioni tra Vivendì e Cdp dentro Tim.

C'è poi il caso particolare del costruttore di auto Stellantis, che ha come primo azionista la holding Exor, che controlla *Repubblica*, e ha come socio il governo francese con Bpi. Non c'è il governo italiano, ma nonostante questo all'ad Carlos Tavares, non mancano i confronti con Parigi e Roma. ©RIPRODUZIONE RISERVATA

Economia
Italia-Francia, non sempre la politica aiuta le imprese

Le partnership

Funzionano	Non funzionano
EssilorLuxottica L'alleanza ha creato un colosso degll'occhialeria a livello mondiale. Operazione fortemente voluta da Leonardo Del Vecchio	**Fincantieri-Stx** Le interferenze della politica francese hanno fatto naufragare l'operazione del gruppo italiano sui cantieri navali bretoni di Stx
Lavazza e Lvmh Casi di successo le operazioni di acquisizione da parte di Lavazza in Francia e della holding del lusso Lvmh dei marchi della moda in Italia	**ex Microtecnica** Il governo italiano ha bloccato con la Golden Power l'acquisizione da parte di Safran della ex Microtecnica di Torino

Ritaglio stampa ad uso esclusivo del destinatario, non riproducibile

L'anima green di Nigelli Imballaggi «Il cartone teme solo l'acqua»

Sostenibilità e riuso le parole d'ordine. «Siamo specialisti anche del legno, in prima linea per l'ambiente»

L'ANALISI
«Il mercato ci è venuto incontro, stavamo già cavalcando l'onda da molti anni»

APPREZZATI
«Contiamo a rubrica 800 clienti di cui 250 storici Abbiamo le migliori certificazioni»

di **Mariateresa Mastromarino**

Associare il mondo del packaging a una possibile fonte di inquinamento è semplice, ma anche molto sbagliato, perché a inquinare, in verità, è «la maleducazione della gente, accompagnata dall'inciviltà di chi abbandona i rifiuti e le confezioni nell'ambiente circostante».

A dirlo forte e chiaro è Giancarlo Nigelli, amministratore delegato e fondatore di Nigelli Imballaggi srl, azienda che si trova nel Bolognese, a Sasso Marconi e a Sala Bolognese, che ha creduto fortemente nelle potenzialità delle materie da imballaggio non inquinanti, sviluppando un core business sostenibile e produttivo. Da oltre trent'anni, infatti, Nigelli Imballaggi srl propone alla sua vasta gamma di clienti un'intera produzione di packaging in cartone e anche in legno, nel segno della sostenibilità e del riuso.

Giancarlo Nigelli, quando nasce la vostra realtà?

«Nel settore la mia esperienza nasce circa cinquanta anni fa, ma la Nigelli Imballaggi srl prende vita nel 1992».

Come si è evoluta la filiera?

«È cambiata. Ma noi godiamo del fatto che il cartone è una materia molto apprezzata, per tanti motivi».

Per esempio?

«Il cartone è sostenibile, che è la parola più importante al momento: non inquina, perché torna nell'ambiente. In più, il cartone è atermico ed è anche modellabile».

La vostra è stata una scelta all'avanguardia.

«Il mercato ci è venuto incontro, non abbiamo dovuto seguire l'onda, perché già la stavamo cavalcando. Il cartone è sostenibile di per sé: eravamo bravi anche prima, quindi, non abbiamo dovuto scoprire nulla».

La sostenibilità, all'epoca, non era così centrale...

«Non si percepiva in maniera così importante. La plastica è stata la nostra antagonista, nata dopo il cartone. Ma la materia che abbiamo scelto è duttile, di conseguenza le macchine di lavorazione si sono evolute moltissimo».

I vostri prodotti sono solo in cartone?

«Il cartone ha un unico nemico naturale, che è l'acqua: se si bagna, ovviamente si scioglie. Ma da asciutto, ha performance incredibili. Proprio per questo ci occupiamo anche di imballaggi in legno, che ha resistenze maggiori, come nel campo degli accatastamenti. All'ambiente, però, questi due materiali non recano danni».

Siete a tutti gli effetti un'azienda green.

«Ci permettiamo di definirci tali, anche perché facciamo tutto ciò che ci è possibile, anche con gli impianti fotovoltaici. I rifiuti e gli scarti del cartone, invece, vengono ricondotti in cartiere. Abbiamo anche le certificazioni Fsc, per la carta, e Pefc, per il legno. E con queste certificazioni abbiamo un controllo di gestione delle origini. Sono punti di forza. Con le certificazione che abbiamo come azienda e con l'evoluzione della gestione dell'ambiente, oggi non si taglia più una pianta per fare della carta: se si taglia un albero, poi viene ripiantato, perché si è dato vita a un ciclo rigenerativo».

E i clienti vi premiano?

«Contiamo a rubrica 800 clienti, di cui 250 storici».

Cosa vorrebbe dire a chi non ha ancora adottato questa filosofia?

«Non è la plastica o il materiale che inquina, ma l'uomo. L'uomo che lascia i piattini del picnic in mezzo alla natura e che abbandona i rifiuti, per esempio, inquina, come chi disperde il materiale in mare, creando isole di plastica. Quello è il problema. È la maleducazione delle persone che porta a questa situazione di emergenza, la loro inciviltà».

© RIPRODUZIONE RISERVATA

Giancarlo Nigelli, amministratore delegato e fondatore di Nigelli Imballaggi L'azienda ha sede a Sasso Marconi e a Sala Bolognese «Abbiamo scelto una materia duttile, di conseguenza i macchinari si sono evoluti moltissimo»

Processi produttivi all'avanguardia A Sasso Marconi la progettazione

La società può contare su due sedi, ampio catalogo di servizi e attività

Nigelli Imballaggi srl è, per eccellenza, un'azienda green che ha saputo sdoganare i pregiudizi che ci sono dietro il mondo del packaging, spesso catalogato come filiera inquinante. Con prodotti in legno e in cartone, Giancarlo Nigelli ha costruito un'azienda forte e sostenibile, come dimostrato dalle certificazioni ottenute: PEFC, legata al legno, e FSC, per la carta.

Ma non si limita tutto a queste due sigle, perché l'azienda cerca di limitare il suo impatto anche in campo energetico, adottando la soluzione del fotovoltaico. A questi accorgimenti, si affianca quello del riuso dei materiali di scarto: i rifiuti e gli scarti del cartone, infatti, vengono ricondotti nelle cartiere.

Tutto l'operato, quindi, si basa sulla sostenibilità, seguendo il ciclo rigenerativo dei materiali impiegati.

Oltre a questo, il team che lavora nelle due sedi di Nigelli Imballaggi srl, una a Sala Bolognese per il comparto del legno, e l'altra a Sasso Marconi, si occupa della progettazione degli imballaggi durante l'intera realizzazione, seguendo accuratamente i processi di innovazione e di sviluppo. Non a caso, infatti, tutti i processi produttivi sono gestiti in maniera organica e interconnessa.

Sul sito web dell'azienda, in più, una breve guida per i clienti, che a rubrica sono circa 800, in cui Nigelli Imballaggi srl fornisce le indicazioni sull'etichettatura ambientale degli imballaggi, obbligatoria per legge dal 2022.

Il fondatore Giancarlo Nigelli ha saputo prevedere il futuro del mercato, e proprio per questo l'azienda è riuscita ad anticipare i tempi, rimanendo sempre aggiornata, grazie ai costanti investimenti tecnologici e all'espansione dei prodotti, con la sede dedicata all'imballaggio del legno. Che ha potuto offrire ad altri clienti un catalogo più ampio di prodotti.

m. m.

© RIPRODUZIONE RISERVATA

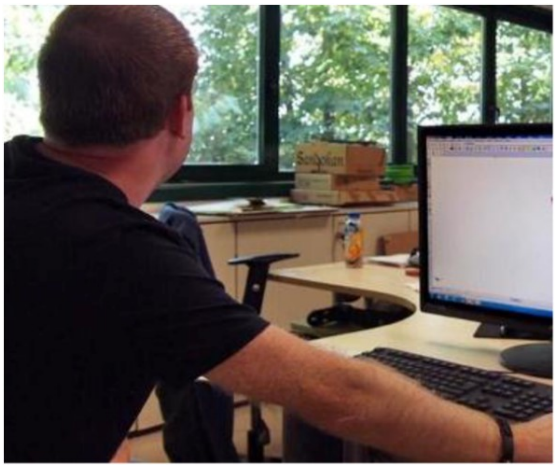

L'«Ingegno» di Sgarzi

Un software speciale per produrre imballaggi più sicuri e su misura

Dalle casse pieghevoli ai sistemi di condizionamento e preservazione
La digitalizzazione è il punto di forza dell'azienda emiliana
che può vantare i marchi Iwp, FitOk e la certificazione Iso 9001

PUNTO DI RIFERIMENTO

Il raggio d'azione va da Rimini a Parma con 'sconfinamenti' nelle regioni vicine come Lombardia e Toscana

METODO VINCENTE

Il 'confezionamento' della merce avviene direttamente nella sede del cliente con una logistica 'day by day'

di **Mattia Grandi**

Via mare, via terra o per via aerea. All'interno di un container chiuso o su una pedana esposta alle intemperie. Qualsiasi sia l'oggetto in viaggio, imballo e protezione fanno la differenza per garantire l'arrivo a destinazione senza problemi. E' questa la mission della Sgarzi Packing che, dal 1976, si occupa della produzione di imballaggi su misura e di logistica integrata. Con un valore aggiunto, quello della tecnologia digitale.

Sgarzi Packing, infatti, si impegna da sempre a ottimizzare ogni singola fase del processo produttivo con tanto di preziosi dati forniti al cliente attraverso il software Ingegno. Un programma ideato dalla proprietà della realtà emiliana, in collaborazione con una software house, che oggi conta su 15 diversi applicativi in continua evoluzione. E proprio attraverso uno di questi, Ingegno gestisce la produzione, realizzata con l'ausilio di macchinari della Industry 4.0, degli imballaggi.

Un deciso salto di qualità, non solo perché sono tutti su misura, ma anche per la capacità di monitorare il continuo stato di avanzamento del ciclo e rispondere in modo tempestivo a ogni richiesta della clientela nel rispetto delle tempistiche concordate.

Il passo prima? La progettazione degli imballi. Una fase curata dall'ufficio tecnico che, per ciascun cliente e in base all'oggetto da spedire e al viaggio programmato, progetta e verifica la tenuta strutturale grazie all'esclusivo programma a CAD di casse pieghevoli, casse in abete, casse in compensato fenolico, gabbie, basamenti, casse speciali, casse per fiera, sistemi di condizionamento e preservazione.

Elementi archiviati poi in un database che permette di accelerare molto le successive forniture per i clienti abituali agevolati da una serie di utili informazioni e garanzie.

La digitalizzazione significa anche trasparenza e ha portato Sgarzi Packing a ottenere la certificazione di qualità Iso 9001, mentre i marchi Iwp e FitOk attestano la qualità di progettazione/produzione e la tipologia del legno in linea con la normativa Ispm 15.

Senza dimenticare la certificazione Pefc che delinea la filiera sostenibile del legno. Ingegno è alla base della logistica integrata proposta alle aziende in outsourcing: una squadra di personale di Sgarzi Packing si sposta presso l'attività del cliente per gestire la fase di imballaggio e spedizione con una logica day by day senza sprechi di tempo e di denaro. In alternativa, con altrettanta efficienza, tutto è focalizzato in uno dei tre poli logistici di Sgarzi a Valsamoggia, dove c'è anche lo stabilimento di produzione degli imballaggi, nella sede di Anzola dell'Emilia e a Gattatico, aperto nel 2022, tutti con aree doganali. I settori a cui Sgarzi Packing dà supporto sono diversi anche in considerazione del fatto che l'azienda è collocata in un'area strategica al centro della motor valley, della packa-

ging valley e della food valley. Spazio, quindi, alla fornitura di servizi per la spedizione di ricambi per l'automotive, trattori, mezzi movimento terra e per la preparazione delle spedizioni di macchine automatiche per il packaging e per il settore alimentare. Un raggio d'azione che va da Rimini a Parma, con qualche escursione in Lombardia e Toscana, per supportare il florido comparto produttivo dell'Emilia-Romagna. Una regione d'eccellenza che bagna le proprie radici nella dedizione, nel sacrificio, nella passione e nella tradizione. Proprio come Sgarzi Packing.

© RIPRODUZIONE RISERVATA

Nel cuore del territorio

IN PILLOLE

Radici profonde
Da Valsamoggia a Gattatico

L'azienda vanta tre importanti poli logistici a Valsamoggia, dove c'è anche lo stabilimento di produzione degli imballaggi, ad Anzola e a Gattatico

Negli ultimi anni il fatturato ha superato i 5 milioni di euro, massima attenzione all'ambiente

La sostenibilità è parola d'ordine

Sgarzi Packing fornisce imballaggi industriali custom e i relativi servizi di preparazione alla spedizione. La sua caratteristica peculiare è il lavorare in trasparenza e legalità a fianco dei clienti per risolvere e prevenire tutte le problematiche che possono presentarsi in fase di preparazione e attuazione delle spedizioni. Qualità, tutela della clientela e rispetto di tutte le normative vigenti, con la massima attenzione sull'aspetto della sostenibilità ambientale, sociale e legale. Negli ultimi anni l'azienda ha superato il fatturato di 5 milioni di euro grazie alla credibilità conquistata nel tempo e alla bontà di una gestione ottimizzata. Un valore che ritorna al territorio attraverso la sensibilità per l'ambiente, con impiantistica fotovoltaica e riuso degli scarti di produzione per il riscaldamento, e l'impegno nel sociale. Un punto, quest'ultimo, rintracciabile nel continuo sostegno a beneficio della società sportiva 'A favore del ciclismo'. Un percorso, collegato alla passione di Fabio Sgarzi per la disciplina a due ruote a pedali, votato al supporto dei ragazzi che intendono impegnarsi nello sport e alle famiglie dei giovani atleti alle prese con le spese per l'acquisto delle attrezzature. Un'attenzione concreta che mette in campo, anzi in strada, i valori di una straordinaria impresa a conduzione famigliare.

Fabio Sgarzi assieme al figlio Sergio

Ritaglio stampa ad uso esclusivo del destinatario, non riproducibile

Urso: «La competizione fa bene, Stellantis rafforzi la produzione in Italia»

DS10239 DS10239

Automotive

Sindacati: il gruppo ci convochi per un confronto e rispetti gli impegni presi

Giorgio Pogliotti

«La competizione fa bene ai cittadini. Siamo l'unico Paese in Europa con un solo produttore di auto. Gli altri Paesi ne hanno fino a 7». Il ministro delle Imprese e del Made in Italy, Adolfo Urso, interviene all'indomani dell'intervista del ceo di Stellantis, Carlos Tavares, a questo giornale, per ribadire che c'è un'interlocuzione con «case automobilistiche asiatiche, occidentali ed europee. Non riguarda solo la produzione di auto e veicoli commerciali, ma anche di batterie. Siamo impegnati a tutelare la filiera dell'automotive», ha proseguito Urso che nei prossimi giorni convocherà Stellantis al tavolo sull'automotive. «Se vogliamo mantenere forte l'industria dell'automotive nel nostro Paese – ha aggiunto il ministro – occorre produrre almeno 1 milione e 300mila autoveicoli l'anno. Non possiamo far carico di questo solo Stellantis. La competizione può servire a colmare il gap, il più alto d'Europa, fra le auto prodotte e quelle immatricolate».

Sul principio dell'apertura del mercato italiano a nuovi competitor anche il sindacato è d'accordo, anche se con diversi accenti. Fiom, Fim e Uilm chiedono l'avvio di un confronto costante con Tavares e il rispetto degli impegni presi, preoccupati per le condizioni di stabilimenti e indotto il 12 aprile scioperano a Torino. La Fiom-Cgil, per voce del segretario nazionale Samuele Lodi, sottolinea che «da tempo assistiamo a una lenta dismissione degli stabilimenti Stellantis con uscite incentivate dei lavoratori e il continuo utilizzo di ammortizzatori sociali. Gli investimenti che creano occupazione vengono fatti in altri Paesi». In questo quadro, secondo Lodi «un nuovo costruttore europeo o extraeuropeo potrebbe garantire maggiore occupazione e volumi produttivi in Italia indispensabili per la filiera della componentistica, oltre che per gli investimenti in ricerca e sviluppo. Gli incentivi all'acquisto sono un elemento importante soprattutto nell'ambito della transizione all'elettrico, ma devono essere condizionati alle garanzie produttive e occupazionali di Stellantis in Italia».

Per il neosegretario generale della Fim-Cisl, Ferdinando Uliano «il punto è come raggiungere l'impegno preso da Stellantis per l'incremento del 30% dei veicoli con vetture sostenibili elettriche, servono risposte precise stabilimento per stabilimento». L'apertura ad altri costruttori «va posta come tema di politica industriale, legata all'attrattività del nostro Paese verso nuovi investitori», aggiunge Uliano, «fondamentale è l'analisi del progetto industriale, se l'investitore non ha basi produttive nel nostro Paese o arriva in sostituzione delle produzioni presenti diventa un'operazione svantaggiosa». Secondo Uliano «prima di usare la "bacchetta magica" del produttore straniero il Governo chieda a Stellantis di rispettare gli impegni presi e dia più certezza sugli incentivi, il meccanismo stop and go non va bene, serve continuità e la dotazione di 5,4 miliardi è insufficiente, oltre agli incentivi auto vanno sostenuti stabilimenti e indotto nella transizione verso l'elettrico».

Anche per Rocco Palombella, storico leader della Uilm, negli stabilimenti italiani «la situazione peggiora di giorno in giorno, l'aumento della Cig interessa migliaia di lavoratori, le produzioni sono a rilento in tutti i siti, da Mirafiori a Modena e Cassino, oltre all'assenza di chiarezza sul quinto modello di Melfi e sul futuro della Gigafactory a Termoli». Da Stellantis «ci aspettiamo che vengano rispettati impegni sulla piena occupazione, modelli in tutti gli stabilimenti che saturino la produzione e un piano di investimenti nel medio e lungo periodo». Più freddo Palombella sull'ingresso di nuovi investitori: «Sentiamo annunci di nuovi investitori da parte del Governo, senza mai vedere nessun fatto concreto. Tutto questo genera confusione e preoccupazione nei lavoratori. Il Governo chiarisca definitivamente cosa intende fare. La priorità non è avere nuovi investitori, ma saturare tutti gli stabilimenti italiani e garantire piena occupazione. Una volta raggiunto questo, si potrà discutere di altri investitori». Anche sul fronte politico, Chiara Appendino (M5S) sottolinea che «lo scenario profilato da Tavares è totalmente distaccato dalla realtà che vivono i lavoratori italiani del gruppo e dell'indotto».

© RIPRODUZIONE RISERVATA

10239

L'INTERVISTA

DS10239

Finanza & Mercati

IL SOLE 24 ORE, 19 MARZO 2023, P. 28
Sul Sole 24 Ore l'intervista al ceo di Stellantis Carlos Tavares sui piani di investimento in Italia

EMISSIONI DI CO2

DS10239

Nuova intesa in California

Stellantis ha annunciato di aver siglato un accordo con la California Air Resources Board (Carb), l'agenzia californiana per la tutela della qualità dell'aria. L'intesa testimonia l'impegno dell'Azienda nel raggiungere la neutralità carbonica entro il 2038, in linea con il piano strategico Dare Forward 2030. Aumenta l'offerta nel mercato dell'elettrificazione.

© RIPRODUZIONE RISERVATA

IMAGOECONOMICA

I piani. Al Sole 24 Ore il ceo Stellantis Tavares ha parlato del futuro di Mirafiori

I dati dell'Osservatorio affitti di Nomisma, Crif e Confabitare fotografano le difficoltà delle locazioni a medio-lungo termine

Affitti, il mercato è bloccato. Vuoto l'11% delle case

DI ROSSELLA SAVOJARDO

Il mercato della locazione in Italia risente di numerosi elementi di frizione fra locatori e locatari. Se da un lato infatti sono state oltre 700 mila le domande di locazione in Italia nel 2023, dall'altro lato vi è una quota non risibile, l'11% a livello nazionale, di abitazioni inutilizzate, ovvero che non sono né locati né utilizzati come prima abitazione.

Le evidenze dei dati, analizzati da Nomisma per conto di Crif in collaborazione con Confabitare, rendono così il mercato degli affitti non tanto saturo quanto piuttosto bloccato. L'elevata quota di abitazioni inutilizzate se vista insieme all'accresciuta dimensione del mercato degli affitti brevi specie in località turistiche, rappresenta la fotografia più realistica di un orientamento che rende più difficile la crescita del comparto delle soluzioni abitative in locazione a medio-lungo termine.

In Italia, il 57% delle abitazioni è di proprietà e utilizzato come prima abitazione, le case destinate alla locazione sono circa il 10% dello stock immobiliare disponibile. Questo comporta una sostanziale scarsità di offerta che unita all'aumento generale dei prezzi degli ultimi due anni circa, ha determinato un aumento dei canoni di locazione (+2,1% nel 2023). Per i primi sei mesi del 2024, gli operatori prospettano un ulteriore calo del numero di compravendite, mentre sul versante della locazione le attese sono di stabilità, sia per i contratti che per i canoni. La perdita di potere d'acquisto, l'erosione della capacità di risparmio e il rialzo dei tassi applicati hanno spinto l'acquisto dell'abitazione fuori dai programmi delle famiglie tanto che, nel 2023, le difficoltà riscontrate dalle famiglie a finanziare l'acquisto di una casa hanno fatto spostare il 7,3% della domanda dall'acquisto all'affitto, accentuando la pressione sul comparto. Nonostante questo, la percentuale dell'11% relativa ad abitazioni non locate descrive lo scenario complesso del settore degli affitti. Far coincidere domanda e offerta in questo mercato, infatti, è una sfida complessa, poiché si basa sull'asimmetria informativa tra locatore e locatario, sia relativamente all'affidabilità economica di quest'ultimo, sia ad aspetti di carattere più socioculturali e di approccio alla buona gestione dell'immobile preso in locazione.

Questo problema del mercato si registra nella quota, pari al 30%, dei proprietari che si dichiarano non disposti a concedere in locazione le proprie abitazioni, con una maggiore concentrazione tra coloro che possiedono un'unica abitazione oltre quella di residenza/vacanza. Fra chi ha già affittato in passato, il 40% ha avuto esperienze negative come sfratti, ingiunzioni di pagamento, mancati pagamenti, tutti elementi che l'ha fatto desistere. La morosità e i ritardi nel pagamento dell'affitto sono infatti problemi diffusi, con quasi 1/3 dei locatori che dichiara di aver subìto fenomeni di morosità (concentrati soprattutto fra le due e le quattro mensilità) e il 13% degli affittuari che dichiara di aver saltato almeno un pagamento. Stessa dinamica si registra anche rispetto a ritardi nel pagamento dell'affitto: il 27,5% degli affittuari ha dichiarato di aver pagato l'affitto in ritardo almeno una volta nell'ultimo anno, mentre lato locatori la quota di ritardi riscontrati sale al 38%.(riproduzione riservata)

Btpei, ordini boom: oltre 41 mld

Ritaglio stampa ad uso esclusivo del destinatario, non riproducibile

INTERVISTA

Uliano, leader Fim: 35 ore, flessibilità e donne più tutelate nel nuovo contratto

Il sindacalista bergamasco è il nuovo segretario generale del sindacato dei metalmeccanici della Cisl, sostituisce Roberto Benaglia. Dovrà affrontare sfide complicate, a partire dalla transizione all'auto elettrica, la carenza di manodopera e l'incognita degli effetti dell'intelligenza artificiale. Il settore è in trasformazione: «Il 58% degli addetti sono tecnici e impiegati, il sorpasso sulle tute blu c'è già stato ed è una tendenza che si rafforzerà».

Arena

a pagina 13

Uliano alla guida della Fim «Innoveremo il contratto»

SINDACATO

Per il neo-segretario 35 ore settimanali e una maggiore flessibilità sono sfide possibili «Una migliore gestione dei flussi migratori e spazio alle donne per superare la carenza di personale»

CINZIA **ARENA**
Milano

Ferdinando Uliano è da ieri il nuovo segretario generale della Fim Cisl. Ad attenderlo una serie di sfide aperte dalla crisi dell'ex Ilva alla transizione verso l'auto elettrica, passando dalla carenza di manodopera e dal rinnovo del contratto nazionale in scadenza a giugno. Senza considerare le sfide dell'intelligenza artificiale e della sicurezza sul lavoro.

Uliano, ci sono ancora le tute blu? Quali sono le sfide per un sindacato che deve rappresentare un universo profondamente cambiato?

Il nostro è un settore in profonda trasformazione evoluzione rispetto agli anni Settanta. Oggi il 58% dei lavoratori sono tecnici e impiegati, il sorpasso sulle tute blu c'è già stato ed è una tendenza che si rafforzerà sempre di più, determinata dalle profonde trasformazioni del settore industriale. Questo interroga il sindacato rispetto alla capacità di rappresentare tutte le figure professionali. Storicamente c'è stato sempre uno sbilanciamento di rappresentanza a favore delle aree operaie, nell'ultimo periodo però è in corso un riallineamento.

La carenza di manodopera è un problema molto sentito dalle aziende. Come invogliare i giovani a scegliere questo lavoro?

Innanzitutto, sfatando il mito che sia un lavoro sporco, faticoso. Ci sono condizioni diverse rispetto al passato, l'azione sindacale ha migliorato il contesto lavorativo e dal punto di vista professionale ci sono molte opportunità. Federmeccanica ha lanciato una campagna di informazione rivolta ai giovani. Noi riteniamo che si debba ragionare su un miglior utilizzo dei flussi migratori rispetto al passato e sulla presenza delle donne. Proprio per questo nel contratto nazionale abbiamo aumentato i permessi per la conciliazione, concedendo maggiore spazio ai tempi di cura per figli e genitori anziani, e introducendo elementi di flessibilità.

Si avvicina il rinnovo del contratto di lavoro, tra le richieste avanzate dal sindacato la settimana di 35 ore, è sostenibile?

La riduzione dell'orario di lavoro è stata già attuata in alcuni casi, ad esempio in Lamborghini, con successo. Noi pensiamo che sia sostenibile dal punto di vista aziendale: ci sono già forme di riduzione dell'orario come i permessi retribuiti, e i recuperi di produttività realizzati grazie alle tecnologie e all'intelligenza artificiale. La nostra idea è iniziare con una fase sperimentale in questo contratto.

La clausola di garanzia che ha collegato l'aumento di stipendio all'Ipca è stato un "colpaccio" dello scorso contratto, adesso cosa chiedete per combattere il caro-vita?

Il nostro è l'unico contratto che ha previsto un adeguamento diretto dei salari all'inflazione. A conti fatti abbiamo avuto in tre anni un recupero economico di 300 euro al mese e abbiamo chiesto 280 euro mensili per i prossimi tre anni. Ma ci battiamo anche per altri aspetti. C'è anche la necessità di sviluppare il welfare integrativo, la sanità e la previdenza complementare. Un elemento per noi fondamentale è la copertura economica per i lavoratori delle aziende che non fanno la contrattazione di secondo livello, e sono il 70% del totale. Sarebbe una grande conquista prevedere un'erogazione specifica nel contratto.

Come impatterà l'utilizzo dell'Intelligenza artificiale? C'è il rischio di un taglio dei posti di lavoro?

La situazione che può determinarsi è un

Avvenire
Corpi sfruttati

Uliano alla guida della Fim «Innoveremo il contratto»

Ritaglio stampa ad uso esclusivo del destinatario, non riproducibile

disallineamento tra la domanda e l'offerta. Ci troveremo di fronte ad un ridimensionamento di alcuni figure professionali con processi di riorganizzativi e allo sviluppo di nuove professionalità. Personalmente non ho la tranquillità di dire che ci sarà una compensazione in termini quantitativi tra le persone che verranno espulse e quelle che serviranno.

Un milione di auto prodotte in Italia nell'ottica della transizione verso l'elettrico è l'obiettivo che si è posto il governo sull'auto. La Cisl è d'accordo?

La questione di un produttore cinese di auto sembra la bacchetta magica che risolve i mali del Paese. Prima dobbiamo spingere Stellantis a prendersi impegni precisi su tutti gli stabilimenti. Se poi arriva un altro produttore, cinese o meno, vorremmo capire quale è il piano industriale. Se vengono portate le componentistiche da fuori non ci sarò alcun impatto sull'indotto.

Degli oltre 50 tavoli aperti al Mimit per vertenze particolarmente difficili la metà riguarda aziende metalmeccaniche...

In questi anni la Fim si è distinta per la capacità di lottare e di trovare le soluzioni sia nelle vertenze territoriali che nelle crisi di maggior risonanza. Abbiamo acquisito autorevolezza e il riconoscimento da parte dei diversi governi e continueremo in questa direzione.

Parlando di vertenze, come si esce dalla delicata situazione in cui si trova l'ex Ilva?

Dobbiamo far ripartire una macchina che di fatto ha il motore fermo: oggi abbiamo una produzione di 1,5 milioni di tonnellate. Abbiamo la necessità di mette in funzionamento a pieno regime l'unico alforno che funziona. Servono subito i 320 milioni di euro annunciati dal governo.

La Uil ieri era in piazza per la sicurezza del lavoro e prepara altre due manifestazioni insieme alla Cgil. Perché la Cisl non è a loro fianco?

Noi pensiamo che le strade divisive non servano a nulla. La salute e la sicurezza si tutelano con una mobilitazione in forma attiva nei luoghi di lavoro, attuando un'azione preventiva praticata con i contratti di lavoro e introducendo elementi di partecipazione dei lavoratori.

© RIPRODUZIONE RISERVATA

DS10239 DS10239

Chi è

Bergamasco, 57 anni, inizia la sua carriera sindacale nell'officina di una piccola fabbrica. Nel 2004 diventa segretario della Fim bergamasca. Nel 2012 passa alla segreteria nazionale e assume la responsabilità di seguire il settore automotive e in particolare l'allora gruppo Fiat. Nel 2016 assume la responsabilità della contrattazione nazionale e decentrata.

Da sinistra, Ferdinando Uliano, Luigi Sbarra, Roberto Benaglia /Ansa

Ritaglio stampa ad uso esclusivo del destinatario, non riproducibile

Requiem sui diritti

DS10239 DS10239

1041 bare a Roma Nell'indifferenza il lavoro uccide

di **Stefano Massini**

Questo è un Requiem per tutti coloro che vedete rappresentati in questa spianata di bare, per tutti i morti sul lavoro, per tutti quelli che dimentichiamo. E la parola Requiem è formata da sette lettere: R-E-Q-U-I-E-M.
R come Rimozione. Rimuoviamo sempre quello che non vogliamo ascoltare, quello che ci dà noia dire, quello che è troppo fastidioso far risuonare. E allora il silenzio è ipocrisia. Non c'è soltanto il silenzio dei morti, il silenzio è anche quello di coloro che di quei morti non vogliono parlare.

● *a pagina 24*
servizio di **Amato** ● *a pagina 21*

I morti sul lavoro

Il nostro Requiem sui diritti

di **Stefano Massini**

Questo è un Requiem per tutti coloro che vedete rappresentati in questa spianata di bare, per tutti i morti sul lavoro, per tutti quelli che dimentichiamo. E la parola Requiem è formata da sette lettere: R-E-Q-U-I-E-M.
R come Rimozione. Rimuoviamo sempre quello che non vogliamo ascoltare, quello che ci dà noia dire, quello che è troppo fastidioso far risuonare. E allora il silenzio è ipocrisia. Non c'è soltanto il silenzio dei morti, il silenzio è anche quello di coloro che di quei morti non vogliono parlare. I mezzi di informazione dedicano un trafiletto all'ennesimo operaio, all'ennesimo contadino, l'ennesimo facchino che muore. Solo poche righe in cronaca. Non poteva esserci lettera migliore per cominciare.
E come Errore. Continuamente si sente dire che coloro che muoiono sul lavoro ne hanno fatto uno. Un errore a volte anche cercato, si insinua. Ho ascoltato personalmente le testimonianze di colleghi di lavoratori morti che mi hanno raccontato di come gli venissero poste in fabbrica domande: "ma il tuo collega che è morto fumava qualche volta in fabbrica? In modo da dire che, se era scoppiato un incendio, era colpa sua.
Q come Quanto ancora. E non solo quanto, ma quanti ancora, perché la strage continua silenziosa, continua nascosta. Basta andare su internet e cercare "morti sul lavoro ultime 24 ore" e immediatamente qualcosa abbocca, come per chi lancia l'amo in uno specchio d'acqua piccolo.
U come Umanità. Incredibilmente nei posti di lavoro c'è ancora bisogno di umanità, è un paradosso: perché ci si è convinti che un lavoratore può essere sostituito da un macchinario, che non si ammala, non è stressato, non ha famiglia e non muore. Invece l'essere umano si stressa, va in depressione, per fortuna va in maternità, non lo puoi trattare come una macchina. L'umano è la forza del lavoro, è il punto più alto in cui un essere umano manifesta se stesso nel creare qualcosa per gli altri. La parola greca *poesia* a cui oggi noi diamo un afflato tanto lirico, significa l'atto del fare: c'è poesia nel fare, c'è poesia nel lavorare. Si dice andare a guadagnarsi da vivere, una perifrasi che rende inaccettabile che qualcuno esca da casa e vada invece a guadagnarsi da morire.
I come Incidente. Continuamente ricorre questa frase: un deplorevole incidente, uno sciagurato incidente. I come Ipocrisia. Non lontano da dove vivo tre anni fa è morta una ragazza stritolata da un telaio, si chiamava Luana D'Orazio. Dopo tre anni, la magistratura è arrivata alla solita conclusione: non era un incidente. La protezione che doveva essere installata sul telaio per evitare appunto incidenti era stata rimossa per ottenere un zero virgola in più di prodotto al giorno. Non è un incidente ed è ipocrisia dire che lo è. I morti così sono morti due volte: una volta quando sono stati uccisi e una volta quando qualcuno ha detto che era un incidente, un errore.
E sta per Evitabile. E non sto parlando solo del fatto che la gran parte delle morti sul lavoro sono evitabili. Parlo di una cosa molto più strisciante e subdola. Perché sotto sotto, quando parli con le persone, ti rendi conto che le morti sul lavoro vengono vissute come una specie di dazio inevitabile che paghiamo al progresso. Vogliamo avere tutto a portata di mano, vogliamo avere tutto a disposizione e il più presto possibile. Siamo disposti a pagare di più per annullare il tempo tra ordine e ricezione, e chi se ne importa se questo comporta ritmi di lavoro insostenibili, se qualcuno per strada

SEVENTY la Repubblica SEVENTY
Pnrr sotto accusa

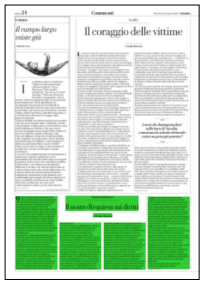
Il coraggio delle vittime

Ritaglio stampa ad uso esclusivo del destinatario, non riproducibile

viene falciato per rispettare tempi di consegna inumani. Il progresso ci dice che quella morte era necessaria. Come una volta una persona mi disse in modo agghiacciante: «Eh ma sai quante persone lavorano ogni giorno in una nazione come la nostra?». Ecco. Come puoi pensare che qualcuno non muoia?

L'ultima lettera, la M. Come Minaccia. Una parola terribile, una parola che è un reato, chi la riceve può andare dalle forze dell'ordine e sporgere denuncia. Le persone che stanno qua dietro, in queste bare, sono persone che per una vita intera, come tutti coloro che vanno a lavorare, sottostanno a una minaccia: la manutenzione che non viene fatta, qualcosa che dovrebbe essere rispettato e non lo è. La minaccia continua ogni volta che chiediamo il rispetto di un diritto e quel diritto ci viene concesso come se fosse un lusso. La differenza tra diritto e lusso è una differenza sostanziale. Il diritto non è mai un lusso. E se lo diventa: REQUIEM.

(Testo tratto dal discorso pronunciato ieri in Piazza del Popolo a Roma)

©RIPRODUZIONE RISERVATA

LA PROTESTA

Mille morti sul lavoro denuncia shock della Uil con una distesa di bare

In Piazza del Popolo nel centro di Roma per fermare la strage Bombardieri: "Servono fatti concreti"

di **Rosaria Amato**

ROMA – Una spianata di bare, 1041, come i lavoratori che nel 2023 «non sono tornati a casa». Una denuncia spettacolare delle morti sul lavoro quella allestita dalla Uil in piazza del Popolo, uno spazio molto ampio, ben visibile anche dal belvedere del Pincio, nel cuore di Roma: ieri mattina lo hanno visto in tantissimi, dai passanti ai turisti alle scolaresche. «Vogliamo richiamare le coscienze di tutti a un dramma che colpisce tante famiglie. - spiega il segretario Pierpaolo Bombardieri - Abbiamo bisogno di sensibilizzare le coscienze, di non dimenticare, di costringere la politica e il governo a fare le cose subito». E a farle bene: ai sindacati e ai lavoratori brucia «la patente a punti» del nuovo decreto lavoro, la risposta del governo alla tragedia di Firenze, quattro morti in un incidente avvenuto in un cantiere. «Abbiamo bisogno di fatti concreti, non di palliativi. - afferma Bombardieri - Se la vita umana vale 20 punti, noi non lo accettiamo. Bisogna fermare le aziende che non applicano le norme sulla sicurezza, inserire l'omicidio sul lavoro e spiegare che il profitto non vale la vita umana. La politica e il governo non lo stanno facendo».

La Uil non è nuova a iniziative di questo tipo: nel 2021 ha lanciato la campagna "Zero morti sul lavoro", con decine di iniziative sul territorio. Ma è difficile ottenere risultati da governo e legislatore, o anche solo scuotere le coscienze: «Abbiamo scelto il giorno della festa del papà per ricordare le tante mamme e i tanti papà che non sono tornati a casa», dice il segretario Uil.

Accanto a lui il drammaturgo Stefano Massini, che ha recitato un requiem dedicato ai morti sul lavoro. «Questa distesa di bare dà forma al massacro quotidiano che non ha mai l'attenzione che merita. È un colpo sullo stomaco, come dovrebbe esserlo ogni morte sul lavoro, ma non lo è mai», denuncia Massini. L'artista scompone la parola "requiem" lettera per lettera: "r" come rimozione, «rimuoviamo sempre quello che ci dà noia, che è troppo fastidioso far risuonare». Un silenzio che «è ipocrisia, ma è anche quello dei morti, nei cimiteri».

"E" come errore: «Continuamente si sente dire che coloro che muoiono sul lavoro muoiono per errore», magari anche un po' per negligenza, per colpa loro, insomma. "Q" come «quanto ancora», o «quanti ancora». "U" come umanità, perché «il lavoro è il punto più alto in cui un essere umano manifesta se stesso, crea qualcosa per gli altri», anche se gli si preferirebbe un macchinario che «non si ammala, non è stressato, non va in maternità, e non muore».

" I" come incidente, anzi «sciagurato incidente», ma poi nelle morti sul lavoro di incidentale non c'è niente: Massini cita il caso di Luana D'Orazio, e la protezione rimossa dal telaio per accelerare i tempi e aumentare la produttività. "E" come evitabile, anche se sempre più le morti «vengono vissute come una specie di dazio inevitabile, che paghiamo al progresso». E infine "M" di minaccia, perché «i lavoratori sono minacciati dalla manutenzione non fatta», o quando chiedono il rispetto dei diritti.©RIPRODUZIONE RISERVATA

Ritaglio stampa ad uso esclusivo del destinatario, non riproducibile

▲ **1.041 bare** in Piazza del Popolo a Roma

Cnel, il 96,5% dei lavoratori sotto contratto Cgil, Cisl e Uil

Archivio nazionale

Depositati 1.033 accordi nazionali ma 99 coprono il 96,9% della forza lavoro

Giorgio Pogliotti

Oltre un migliaio di contratti collettivi nazionali di lavoro (1.033 per l'esattezza) sono depositati presso l'Archivio nazionale del Cnel, di cui 971 relativi al settore privato, 18 al settore pubblico e 44 accordi economici collettivi per alcune categorie di autonomi e parasubordinati.

La Nota informativa del Cnel aggiornata al 15 marzo conferma una forte polverizzazione dei contratti, anche se i 28 Ccnl del settore privato che si applicano sopra i 100mila dipendenti, pur rappresentando solo il 3,2% dei contratti depositati, coprono quasi 11 milioni di lavoratori, ovvero il 78,8% della forza lavoro dipendente tracciabile nei flussi Uniemens (esclusi agricoltura e lavoro domestico). Se si allarga lo sguardo emerge, poi, che i 99 Ccnl con applicazione sopra i 10mila dipendenti coprono la quasi totalità dei dipendenti del privato: 13.398.243 lavoratori, il 96,9% della forza lavoro del privato tracciata da Uniemens. Poi ci sono 645 Ccnl (il 72,7% dei contatti depositati) che si applicano a meno di 500 lavoratori, lo 0,3% dei dipendenti.

Quanto ai soggetti firmatari, il 96,5% dei lavoratori del settore privato è coperto da un Ccnl sottoscritto da federazioni di categoria aderenti a Cgil, Cisl, Uil. In particolare dei 971 Ccnl del privato depositati al Cnel al 31 dicembre 2023, 210 sono sottoscritti da federazioni di categoria aderenti a Cgil, Cisl, Uil e sono applicati a 13.362.921 di lavoratori. Sono, invece, 309 i Ccnl sottoscritti da sindacati non rappresentati al Cnel applicati solo a 49.561 lavoratori. I rimanenti contratti collettivi nazionali sono sottoscritti da organizzazioni sindacali rappresentate al Cnel ma diverse da Cgil, Cisl, Uil.

Soffermandoci al 2023, sono stati sottoscritti 202 Ccnl, che rinnovano o aggiornano specifiche clausole di 171 tra Ccnl dei settori privato e pubblico e accordi economici collettivi per il lavoro autonomo. «Questi dati – afferma il presidente del Cnel Renato Brunetta – evidenziano il buono stato di salute del nostro sistema di relazioni industriali con una applicazione generalizzata dei contratti collettivi, anche in assenza di una legge sindacale, e con dinamiche contrattuali largamente governate dai sindacati confederali. Cresce il numero dei contratti depositati, fenomeno da monitorare, ma guardando al peso in termini di lavoratori a cui effettivamente questi contratti si applicano, sono 100 i principali Ccnl, che regolamentano la quasi totalità dei rapporti di lavoro nel settore privato».

© RIPRODUZIONE RISERVATA

Brunetta: sistema di relazioni industriali in salute e applicazione generalizzata dei contratti

POLITICHE SOCIALI

Anziani, in vigore la «riforma che non c'è»

Il Patto per la non autosufficienza boccia il decreto attuativo: non cambia l'assistenza né la prestazione universale

Critiche in particolare per non aver potenziato le visite domiciliari e per il mancato ridisegno dell'accompagnamento

FRANCESCO **RICCARDI**

Il giudizio è tanto netto quanto severo: «La riforma dell'assistenza agli anziani è stata rinviata» a data da destinarsi. Il decreto legislativo arrivato alla conclusione del suo lungo iter, infatti, «non attua la legge delega approvata lo scorso anno se non per aspetti molto limitati». E così i 3,8 milioni di anziani non autosufficienti nel nostro Paese dovranno attendere ancora per assistere a una vera svolta del welfare a loro dedicato.

Ad analizzare in maniera così critica l'esito del decreto attuativo è il Patto per un nuovo welfare sulla non autosufficienza – il cartello tra 60 organizzazioni a vario titolo coinvolti nella rappresentanza o nella cura o degli anziani – che tanta parte ha avuto nella costruzione tecnica della legge delega varata dal governo Draghi, approvata con poche modifiche dall'esecutivo Meloni e licenziata dal Parlamento senza voti contrari dell'uno o dell'altro schieramento. L'iter attuativo, invece, è stato decisamente più travagliato: per la mancanza di risorse significative investite, i limiti stringenti chiesti dal Mef e per l'impostazione normativa che non avrebbe dato avvio a un immediato cambiamento né avrebbe gettato le basi per la futura costruzione di un sistema diverso. Tanto che, caso raro, la conferenza delle Regioni ha mantenuto il giudizio negativo e i rapporti del Governo con tutte le parti coinvolte si sono fatti tesi e improduttivi.

Fra gli esperti del Patto il giudizio è positivo solo per «le indicazioni di sicura utilità riguardanti le valutazioni della condizione di non autosufficienza dell'anziano», ma in generale il «decreto non prevede la riforma dell'assistenza agli anziani», si legge in una bozza di analisi che sarà diffusa nei prossimi giorni. Manca cioè quel «riordino complessivo del settore, previsto dal Pnrr, obiettivo della riforma attesa in Italia da oltre 20 anni». Al suo posto «un testo ricco di dichiarazioni di principio, esercizi definitori e rimandi ad altre normative destinato a lasciare sostanzialmente immutate le politiche di assistenza agli anziani». Due gli aspetti fondamentali che dimostrerebbero l'inefficacia dell'attuazione della legge delega. A partire dall'obiettivo centrale della riforma: migliorare i servizi domiciliari. «Nel passaggio dalla Legge delega al decreto attuativo viene cancellata la prevista riforma dell'assistenza a casa. Si sarebbe dovuto introdurre un modello di servizi domiciliari specifico per la non autosufficienza, oggi assente nel nostro Paese. Rimane, invece, solo il coordinamento tra gli interventi sociali e sanitari erogati dagli attuali servizi domiciliari mentre sono assenti aspetti decisivi quali la durata dell'assistenza fornita e i diversi professionisti da coinvolgere. Oggi gli interventi a casa, offerti perlopiù dall'Assistenza domiciliare integrata (Adi) delle Asl, durano in prevalenza al massimo tre mesi mentre la non autosufficienza si protrae spesso per anni. Forniscono, inoltre, singole prestazioni infermieristiche certamente positive (medicazioni, cambio catetere) ma senza affrontare le esigenze dovute alla non autosufficienza, come quelle di servizi di informazione/consulenza e di sostegno psicologico per i familiari. Detto altrimenti, sono servizi utili ma non pensati per tale condizione».

La seconda grande questione è quella della prestazione universale che doveva riformare e integrare l'indennità di accompagnamento. La riforma invece non c'è e viene aggiunto un intervento temporaneo per il biennio 2025-2026 di 850 euro mensili per gli ultra 80enni fino a 6mila euro di Isee. «Viene così introdotto il principio che si può fruire dell'assistenza per la non autosufficienza solo se, oltre a trovarsi in questa condizione, si è poveri mentre attraverso il welfare è necessario sostenere anche le classi medie». In ogni modo, la nuova prestazione sarà fruita da una platea molto ridotta, meno di 30mila persone. E, d'altro canto, la sua estensione avrebbe costi esorbitanti: 10,2 miliardi l'anno per assicurarlo a tutti gli ultra 80enni che ricevono l'indennità di accompagnamento e 14,3 miliardi per tutti i percettori dai 65 anni in su.

Si tratta, nel giudizio del Patto per la non autosufficienza di una sostanziale bocciatura, ma il cartello di associazioni non intende chiudersi in una sterile contrapposizione. Anche perché il decreto legislativo, in vigore da ieri dopo la pubblicazione in Gazzetta Ufficiale, lascia aperte molte possibilità di intervento visto che riguarda gli anziani in generale e prevede ben 22 altri interventi tra decreti e linee guida da emanare.

© RIPRODUZIONE RISERVATA

Europee, Meloni punta al 26%

Anziani, in vigore la «riforma che non c'è»

Ritaglio stampa ad uso esclusivo del destinatario, non riproducibile

I giudici liberano la nave sequestrata

Fassini a pagina 10

LA SVOLTA DEI MAGISTRATI PER L'IMBARCAZIONE DELLA TEDESCA SOS HUMANITY

I giudici "liberano" la nave Ong fermata per decreto

Per il Tribunale di Crotone il fermo «ha compromesso l'attività umanitaria» dell'organizzazione che salva i migranti nel Mediterraneo

Hanno deciso di "liberare" la nave perché il fermo di quell'imbarcazione utilizzata per salvare vite in mare «ha compromesso l'attività umanitaria». Lo ha deciso il Tribunale civile di Crotone. La Humanity 1, la nave della Ong tedesca Sos Humanity, era arrivata a Crotone lo scorso 4 marzo dopo aver soccorso nel canale di Sicilia 77 persone. Dopo lo sbarco la nave è stata sottoposta a fermo dalle autorità italiane che hanno notificato al comandante un decreto interforze (Questura, Guardia di Finanza e Capitaneria di porto) che disponeva l'obbligo di restare nel porto di Crotone per 20 giorni per aver violato il decreto Piantedosi in quanto, secondo la guardia costiera libica, avrebbe ostacolato il soccorso di migranti. Secondo la Ong, invece, i libici avevano anche sparato in acqua per indurre i soccorritori a lasciare la zona di soccorso.

Lunedì, il giudice, Antonio Albenzio, nell'esaminare il ricorso presentato dalla Ong ha disposto la sospensione del fermo sottolineando «l'apparente ingiustizia del provvedimento emesso» e fissando al 17 aprile una nuova udienza per decidere nel merito.

La nave è libera con effetto immediato. L'annullamento è un nuovo colpo per le regole del cosiddetto decreto Cutro. Era già successo con la nave di Sos Mediterranée Ocean Viking. In quel caso il fermo era stato sospeso dal tribunale di Brindisi. Da quando sono stati effettuati i tre fermi (oltre a Humanity, Ocean Viking e Sea Watch, ndr), circa cento persone sono morte nel Mediterraneo. «Queste persone avrebbero potuto essere salvate», afferma Laura Gorriahn, Presidente di Sos Humanity on board a Crotone. «Una delle tre navi avrebbe potuto trovare queste persone se non fossero state bloccate. Questo comporta un pesante onere per il nostro equipaggio». Nel suo primo anno di navigazione ed attività di soccorso, la nave Life Support di Emergency ha salvato 1.219 naufraghi (846 uomini, 101 donne di cui 7 in stato di gravidanza, 216 minori non accompagnati e 56 minori accompagnati). Sono i dati contenuti nel report "Non restare a guardare. Un anno di soccorsi in mare della Life Support".

Intanto, mentre ad Ancona fra i 336 naufraghi sbarcati dalla nave Ocean Viking c'erano anche due persone già espulse dall'Italia nel 2021 (un tunisino di 27 anni e un pachistano di 36), oggi a Marina di Carrara sono attesi altri 249 naufraghi soccorsi dalla nave Geo Barents di Medici senza frontiere. «Quando siamo caduti in acqua ho pensato fosse l'ultimo giorno della mia vita» racconta Abdalle, 22 anni, uno dei naufraghi tratti in salvo. Era sul barchino che sabato notte si è capovolto. In 40 sono finiti in acqua. «Siamo rimasti in mare per un giorno e mezzo senza cibo né acqua – ha raccontato al team Msf –. Dopo poche ore, il motore ha smesso di funzionare e l'acqua ha iniziato a entrare nella barca». La carretta del mare si è rapidamente riempita e a bordo si è scatenato il panico. «A un certo punto le persone hanno iniziato ad alzarsi e a muoversi – ricorda il 22enne –.

La barca ha perso equilibrio e si è capovolta. Ho pensato che fosse l'ultimo giorno della nostra vita».

Anche Idriss, 40 anni, era su quel barchino. «Eravamo alla deriva, l'acqua ha iniziato a entrare nella barca, le persone erano spaventate, eravamo tutti in preda alla disperazione», ricorda. Lui sa nuotare. Ecco perché «non avevo così tanta paura, ma guardando intorno a me e vedendo tutti quei bambini e persone che non sanno nuotare ho pensato "speriamo di non cadere in acqua"».

Daniela Fassini

© RIPRODUZIONE RISERVATA

L'equipaggio della Humanity minacciato dalla guardia costiera libica/ *Ansa*

Avvenire
Corpi sfruttati

«Ilaria e quei taccuini spariti Così ho rielaborato il lutto»

FATTI

Basta un sospetto sul padre per negare la cittadinanza al figlio

GAETANO DE MONTE e MARIKA IKONOMU a pagina 7

INCHIESTA SULLO STATO DI POLIZIA – 2

Basta un sospetto su un padre per negare la cittadinanza al figlio

È la storia di Vasil e della sua famiglia, senza condanne a carico, fuggiti dalla guerra nei Balcani
Il Viminale nega la richiesta con motivi lacunosi e discrezionali. Senza possibilità di difendersi

GAETANO DE MONTE e MARIKA IKONOMU
ROMA

In fuga dalla guerra nei Balcani, Vasil (nome di fantasia) e la sua famiglia sono approdati in Italia, dove vivono da oltre vent'anni. Ha una sorella nata nel nostro paese che è riuscita ad avere la cittadinanza italiana. Ma lui, quattro anni dopo la richiesta al ministero dell'Interno, ha ricevuto un diniego, consegnato direttamente dalla polizia. Tre righe, le solite, stringate, poche parole, senza nessun'altra motivazione, che sostengono la presunta sussistenza di un pericolo per la sicurezza della Repubblica.

Come rivelato nella prima parte di questa inchiesta, sono oltre 600 i cittadini stranieri che hanno ricevuto questa comunicazione nell'arco di tre anni, dal 2020 al 2022, in base a un semplice sospetto di polizia o di intelligence: partecipare alle manifestazioni, frequentare una moschea o un centro sociale può essere considerato potenzialmente pericoloso per la Repubblica.

Per richiedere la cittadinanza bisogna dimostrare la residenza legale, ininterrotta per almeno dieci anni, consegnare certificazioni che attestino la conoscenza della lingua italiana, dimostrare di avere un reddito adeguato, che possa mantenere il richiedente e i familiari a carico, e l'assenza di condanne penali. Ma non è sufficiente, perché il ministero dell'Interno, sulla base di un semplice sospetto, può rigettare la domanda.

Nella vicenda di Vasil, invece, il sospetto del Viminale è in parte diverso. Perché dall'istruttoria di rito, in questo caso, è emerso che non si riferisce alla persona che ha richiesto la cittadinanza, ma a suo padre. Andiamo con ordine.

La storia di Vasil

Il padre di Vasil era già rifugiato in Italia. Il resto della famiglia, con una richiesta di ricongiungimento, è riuscita a raggiungerlo alla fine degli anni Novanta. Vasil oggi è perfettamente inserito nel tessuto sociale italiano, ha completato gli studi superiori, e ora è iscritto all'università. Anche i lavori fatti in passato dimostrano la partecipazione alla vita sociale del paese in cui è arrivato vent'anni fa.

Nessuna condanna, né tantomeno indagini o procedimenti penali a suo carico. Mai subito fermi, arresti o convocazioni. E neppure il padre ha mai commesso reati. La responsabilità penale nel nostro ordinamento è (ancora) personale, e le colpe dei genitori non dovrebbero ricadere sui figli. Ma, in questo caso, l'ampia discrezionalità di cui gode la pubblica amministrazione, oltre a dare rilevanza al mero sospetto, ha trasferito l'elemento di potenziale pericolosità al figlio.

Motivazione lacunosa

Sul padre — ha comunicato l'intelligence ai funzionari del Viminale e al sottosegretario competente — vi sono elementi che non consentono di escludere possibili pericoli per la sicurezza della Repubblica.

Ma per l'avvocato dell'Associazione studi giuridici sull'immigrazione Salvatore Fachile la motivazione del diniego è lacunosa: dal documento si evince che il sospetto si riferisce genericamente ad atteggiamenti ostili a qualsiasi prospettiva di integrazione nel tessuto socio-culturale nazionale.

La motivazione è inserita in atti che non sono accessibili, sempre perché — secondo l'amministrazione — la loro conoscenza potrebbe pregiudicare la sicurezza nazionale. Possono quindi essere eventualmente esibiti su espressa richiesta del giudice, solo in sede giurisdizionale. «Se il magistrato ne chiede l'acquisizione, gli atti classificati vengono tenuti nella segreteria del tribunale, senza però che l'avvocato possa farne copia o fotografarli», spiega Fachile, e aggiunge: «Il difensore può solamente consultarli in presenza di un addetto della segreteria».

La decisione

Ma perché un sospetto a carico del padre può influenzare la ri-

Ritaglio stampa ad uso esclusivo del destinatario, non riproducibile

chiesta del figlio? Secondo il ministero, il rapporto di parentela indica l'esistenza di un legame stabile, duraturo, e sarebbe proprio la stabilità affettiva a permettere comportamenti ritenuti pericolosi per la sicurezza della Repubblica.

Una sentenza del Consiglio di stato del 2022 però esclude la possibilità di un collegamento automatico: qualora sia stato commesso un reato e questo abbia una regia familiare si può considerare un coinvolgimento degli altri componenti della famiglia. Ma se, come in questo caso, non c'è una correlazione tra la responsabilità presunta del padre e il figlio, e soprattutto non esiste alcun reato, la decisione viola l'articolo 27 della Costituzione che prevede un principio cardine dell'ordinamento, come quello del carattere personale della responsabilità penale.

Per l'avvocato, l'amministrazione non ha allegato alcuna prova concreta che provasse questa correlazione, e il rischio è che la sua ampia discrezionalità diventi uno strumento «per emanare sistematici dinieghi» e, di conseguenza, si trasformi in libero arbitrio. Soprattutto confidando nella «presunta insindacabilità della decisione».

Il diritto di difesa negato

Contro il rigetto della cittadinanza, il legale ha quindi presentato un ricorso al Tar del Lazio, che com'è prassi in questi casi si pronuncia dopo quattro anni.

Il difensore, che segue diverse situazioni di questo tipo, ritiene, richiamando la giurisprudenza in materia, «che anche per atti coperti da segreto l'amministrazione abbia il dovere di mostrare i documenti, con eventuali opportune cancellazioni e cautele».

Il ricorrente deve sapere quali siano le ragioni alla base della decisione per potersi difendere. Altrimenti, in sostanza, viene violato il diritto fondamentale alla difesa, conclude Fachile, «dato che il provvedimento fa generico riferimento a una situazione di pericolo per la sicurezza della Repubblica, ma è totalmente privo di indicazioni sulle ragioni concrete a fondamento del diniego. Senza una motivazione si è di fronte a un atto illegittimo per eccesso di potere».

© RIPRODUZIONE RISERVATA

Nessuna condanna, né tantomeno *indagini o procedimenti a suo carico. Mai subito convocazioni. E neppure il padre ha mai commesso reati*
FOTO ANSA

"L'antisemitismo? Minaccia per l'Italia"

"Dietro alle campagne antisemite vi è il rischio di derive di tipo terroristico. Immigrazione? L'approccio europeo funziona. Io antifascista? Sì, lo sono. Droghe leggere? Mai legalizzarle". Chiacchierata con il ministro Piantedosi

PIANTEDOSI A TUTTO CAMPO

"L'antisemitismo può essere l'innesco di altre forme di violenza, come quelle legate al radicalismo islamista"

"Il rifiuto pregiudiziale della discussione è qualcosa che ha caratterizzato le pagine più nere della storia"

"Noi non siamo ideologici: l'obiettivo di salvare le persone in mare è prioritario e si collabora anche con le ong"

Proviamo a prenderlo alla sprovvista. Ministro Piantedosi, è vero che si candiderà alle elezioni come governatore della Campania? Piantedosi sorride. "Antepongo a questa considerazione una mia valutazione: penso che nessuno me lo chiederà mai". E se invece dovessero chiederglielo? "Ho avuto la fortuna, nella mia vita, alla fine di fare questo mestiere. Non so se bene o male, questi sono giudizi vostri, ma è quello che più mi compete". Le fa piacere che se ne parli? "Onestamente: no. Possono farmi piacere, semmai, singole dichiarazioni di contorno sul tema, quando si parla di candidature pesanti. Spero sia un apprezzamento verso il mio lavoro e non verso la mia forma". Le fa piacere, invece, che vi siano partiti dell'opposizione che dopo un anno e mezzo d'opposizione scelgono, in alcuni contesti, di allearsi con la maggioranza? In Basilicata e in Calabria i partiti di Matteo Renzi e Carlo Calenda sosterranno il centrodestra. "Non mi risulta di discussioni politiche a livello centrale che in qualche modo possono dare una giusta collocazione a questo tipo di dinamiche nell'ambito di uno scenario nazionale. Mi pare di capire, soprattutto in Basilicata, che possa essere qualcosa di valore evidentemente locale. Ma se vogliamo, con un sorriso, potremmo dire che anche questo è l'ennesimo segno di apprezzamento del lavoro che il governo sta facendo". Siamo qui, al Viminale, di fronte al ministro dell'Interno Matteo Piantedosi, che accetta di chiacchierare a ruota libera con il Foglio. Antisemitismo, terrorismo, sicurezza, manganelli, università, immigrazione, sbarchi, decreto flussi, droghe leggere e persino cinema, con una confessione sul film di Matteo Garrone. Siamo qui, con il ministro Piantedosi, a capire cosa è cambiato per il governo, e per il ministro, dopo la tirata di orecchie del presidente Mattarella, e dopo una piccola incursione sulla politica la nostra conversazione inizia da qui. Il presidente della Repubblica, Sergio Mattarella, ha detto che manganellare i ragazzi è un fallimento. Ministro, sente di aver fallito anche lei, di fronte a quell'episodio? "Le parole del presidente hanno voluto segnalare un episodio molto spiacevole. Ho condiviso le sue parole. Ma più dell'esistenza di un problema ha voluto segnalare un episodio che meritava di essere criticato e che meritava anche di essere approfondito per capire cosa si possa fare in futuro per gestire al meglio eventi di questo tipo. Su ciò che è successo quel giorno a Pisa dovranno ovviamente essere fatte le opportune verifiche: è in corso un'indagine. Ma quello che posso dire è che la mia considerazione rispetto a quelle che sono le capacità della Polizia di stato di gestire l'ordine pubblico resta è sempre la stessa ed è molto elevata. Qualcuno malevolmente ha voluto riconnettere quelle immagini a una presunta vocazione alla compressione della libertà di manifestazione del pensiero da parte del governo. Io segnalo i dati che abbiamo: sotto questo governo si manifesta di più e succedono meno incidenti. Mai e poi mai, anche rispetto ad altri paesi, ci siamo sognati di porre dei divieti alle manifestazioni". E' in grado, ministro, di offrire dei dati per supportare questa affermazione impegnativa? "Nei primi due mesi del 2024 in Italia ci sono state 2.822 manifestazioni di spiccato interesse per l'ordine pubblico. Si tratta di un aumento di oltre il 40 per cento rispetto ai 1.994 eventi del primo bimestre del 2023. Le manifestazioni che hanno registrato criticità quest'anno sono state l'1,6 per cento. Nel 2023 sono state il 3,5 per cento: 70 casi". Ministro, ma quando è che usare un manganello non è un fallimento delle forze dell'ordine? Quand'è che utilizzarlo non è un attentato allo stato di diritto? "Il bilanciamento nell'uso corretto viene valutato caso per caso. L'operatore che lo utilizza lo deve fare quando, guidato dal dirigente del servizio, registra che vi è una necessità di utilizzare la forza pubblica in maniera proporzionale e adeguata al tipo di minaccia che c'è".

"Un esempio: quando è stata prevista la tutela di un obiettivo sensibile per cui 'di qui non si passa' e c'è una pressione e la gente vuole passare lo stesso a questo punto c'è una valutazione che solo sul campo può essere fatta di rimedio estremo. Può esistere un momento in cui chi opera ritiene che sia necessario il suo utilizzo. Ma il criterio della proporzionalità e dell'adeguatezza è quello che deve guidare le scelte". Ministro Piantedosi, le pongo una domanda che chi non ama il governo rivolge spesso agli esponenti del governo, il più delle volte senza risposta: ma lei è antifascista? "Assolutamente sì". Pausa. "Sono anti-

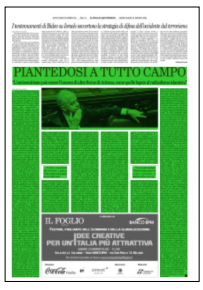

Ritaglio stampa ad uso esclusivo del destinatario, non riproducibile

fascista, anticomunista, anti totalitarista". Spiegazione. "Sono contro ogni ideologia che sia stata condannata dalla storia. Sono contro tutti i regimi che hanno inteso valorizzare l'uso della violenza come sistema di regolamentazione dei rapporti tra le persone. Sono contro tutti i regimi che hanno inteso annichilire le coscienze individuali. Sono contro tutte le ideologie che sono state sconfitte dalla storia e che per questo devono essere bandite dalla storia". A proposito di regimi: si può considerare una elezione come le altre quella avvenuta in Russia? "Bisognerebbe conoscere realmente quel mondo e come sono avvenute le elezioni. Francamente sarei molto frettoloso se mi unissi al coro, da una parte e dall'altra. Per il mestiere che faccio penso di essere più degli altri tenuto ad attenermi a fatti conosciuti e conoscibili". Il ministro coglie in noi, per la sua risposta diplomatica, un accenno di svenimento. Insistiamo allora: solo questo? Il ministro aggiunge: "No, non solo questo. Il contesto è evidente e lo do per scontato ma non deve esserlo: la Russia, ovviamente, deve ancora diventare una compiuta democrazia". Ok, meglio. Ministro, ma quanto è pericolosa la propaganda putiniana in una democrazia come quella italiana? "Su Putin sto alle analisi che hanno reso pubbliche le agenzie di intelligence. Esiste una attività dei russi, in Europa, che cerca di influenzare l'opinione pubblica attraverso il web. L'Italia non è immune da questi tentativi ma credo che abbiamo gli anticorpi necessari e la coscienza critica giusta per combattere questi fenomeni e tenere alla larga le infiltrazioni". Ci sono altre forme di infiltrazioni che la preoc cupano? "Credo che sia sotto gli occhi di tutti la presenza di un problema reale: l'antisemitismo". Spieghi meglio. "Dal 7 ottobre a oggi, abbiamo innalzato l'attenzione su questo terreno e abbiamo registrato elementi di preoccupazione reali rispetto alla possibilità che qualcuno utilizzi il conflitto in medio oriente per portare avanti campagne antisemite, anche con possibilità che vi siano derive di tipo terroristico. Noi abbiamo innalzato il livello di attenzione. Lo abbiamo fatto rispetto alla vigilanza degli obiettivi fissi e lo abbiamo fatto andando a individuare con prontezza le persone considerate pericolose per la sicurezza nazionale, o perché radicalizzate o perché colte nel tentativo di avvicinamento a logiche potenzialmente terroristiche". Abbiamo un numero? "Dal 7 ottobre 2023 a oggi sono stati espulsi per motivi di sicurezza 44 soggetti, di cui 7 con provvedimento del ministro dell'Interno: le espulsioni hanno riguardato estremisti, soggetti radicalizzati o presunti terroristi. Nel 2023 sono stati eseguiti 77 provvedimenti di espulsione per motivi di sicurezza, di cui 5 emessi dal ministro dell'Interno. Nel 2024 sono già 20 i provvedimenti di cui 3 emessi dal ministro dell'Interno. Oggi siamo all'interno di uno scenario che rientra nell'ambito del perimetro dei fatti controllabili. Ma la storia ci insegna che dobbiamo stare attenti. Dobbiamo unire alla censura morale, rispetto a fatti gravi che riguardano l'antisemitismo, anche la prevenzione assoluta di questo fenomeno. Non farlo significherebbe non aver tratto nessun insegnamento dalla storia". Se ci fosse qui di fronte a lei uno studente deciso a interrompere un intervento pubblico di un soggetto vicino alla causa israeliana, come è successo nelle ultime settimane a David Parenzo, a Maurizio Molinari e a Elisabetta Fiorito, cosa gli direbbe? "Gli direi senza indugio che utilizza metodi sbagliati. Gli direi che il rifiuto pregiudiziale della discussione, quindi della conoscenza anche delle ragioni dell'altro, è qualcosa di pericoloso. Qualcosa che ha caratterizzato le pagine più nere della storia". Il governo ha aumentato le misure di sicurezza per prevenire incidenti nelle università? "Non credo che ci siano provvedimenti normativi da adottare ne, come abbiamo reso noto, ci sono procedure da rivedere. Noi abbiamo forze di polizia che sanno gestire con profondo equilibrio queste situazioni. Saremo sempre schierati per difendere e tutelare chiunque voglia liberamente discutere, manifestare e rafforzeremo naturalmente l'attenzione delle nostre forze dell'ordine quando vi è un soggetto che può suscitare reazioni come quelle che lei ha ricordato". E' preoccupato? "Sarei irresponsabile a non esserlo. L'antisemitismo è un fenomeno molto insidioso, che può essere l'innesco di altre forme di violenza, come quelle legate al radicalismo islamista. E' inutile nasconderci: questo clima di costruzione di una logica antisemita e di opposizione allo stato di Israele può essere il terreno fertile in cui attecchiscono comportamenti singoli di soggetti soli e di così detti lupi solitari. I soggetti che noi abbiamo espulso in questi mesi non erano soggetti già segnalati per l'appartenenza a organizzazioni di portata più ampia, ma erano soggetti colti negli atteggiamenti individuali che suggerivano una minaccia di questo tipo. Bisogna vigilare". Un anno fa per lei e per il governo vi fu un momento traumatico: Cutro. Un anno dopo quella tragedia cosa è cambiato per lei e per l'esecutivo quando si parla di immigrazione? "Per me quella è una pagina di grande dolore che si rinnova ogni giorno. Cosa è cambiato, mi chiede? Sono cambiati i numeri. Ed è cambiata una consapevolezza: il lavoro serio porta risultati". Ministro, in che senso? "Nel senso che un anno dopo, gli sbarchi sono diminuiti. Tra il primo gennaio 2023 e il 18 marzo 2023, gli arrivi registrati furono 20.248. Un anno dopo, nello stesso periodo, gli sbarchi registrati sono 8.123". Ci sta dicendo che funziona l'approccio europeista alla gestione dell'immigrazione? Ci sta dicendo, ministro, che quando si parla di immigrazione alzare i muri, fare tutto da soli, chiudere i porti non è una strategia che paga? "Io penso che vi siano due risultati di cui dobbiamo essere orgogliosi. Innanzitutto, possiamo dire che la costruzione di un'architettura normativa in Europa, su questo fronte, ha portato a un approccio diverso, più collaborativo. Vale per il memorandum sulla Tunisia, vale per il memorandum sull'Egitto. Il coinvolgimento dell'Europa nella dimensione esterna, quindi nel dialogo con questi paesi di transito e di origine per una logica di prevenzione delle migrazioni, sta funzionando: non era scontato fino a due anni fa, quando la discussione era tutta concentrata sul contrasto ai movimenti secondari, con l'Europa che diceva all'Italia e a tutti i paesi di primo approdo: purtroppo non si può far nulla, dobbiamo rassegnarci a questa situazione, ma fateci solo la cortesia di non far arrivare qui da noi chi arriva da voi. Oggi non è più così. L'Europa grazie a una spinta fortissima del governo italiano ha riformato ben cinque regolamenti di gestione del fenomeno migratorio". In che senso il modello dei memorandum sta funzionando? "Le faccio un esempio. Tra gli obiettivi che ci siamo posti nella collaborazione con i paesi di origine e transito – parlo soprattutto di Tunisia e Libia – abbiamo posto l'obiettivo di spostare l'attenzione più che sul controllo delle partenze e sui recuperi in mare su un programma ambizioso di rimpatri volontari assistiti. Me l'hanno chiesto loro: questi paesi. Per noi, questo significa lavorare anche al rispetto dei diritti umani. Non le sfuggirà che se questo modello dovesse trovare una diffusa attuazione potrebbe essere la soluzione anche dello svuotamento dei centri di accoglienza e di una collaborazione ancora più strutturata con l'Organizzazione internazionale per le migrazioni". Converrà che l'approccio europeista della destra, sull'immigrazione, è una novità. "La destra, come dice lei, sta al governo da un anno e mezzo". Ricorderà che una destra è stata al governo anche tra il 2018 e il 2019. Ricorderà anche chi era al suo posto oggi. "Anche all'epoca vi fu un'invocazione all'Europa per fare di più. Quel percorso culturale di sollecitazione dell'Europa è iniziato in qualche modo lì". Ministro! Quel governo voleva chiudere i porti! "Almeno come invocazione". Il ministro coglie in noi un altro accenno di svenimento. Ci riprendiamo e chiediamo: è vero che questo governo collabora molto con le ong? "Per collaborare bisogna essere in due". Dunque non si collabora? "Non sempre. Le autorità competenti hanno emanato diversi casi di comminazione di sanzioni a diverse navi di ong in applicazione del decreto approvato l'anno scorso. La comminazione di queste sanzioni è la prova tangibile che non sempre si collabora. Qualche volta però succede". Succede anche con Open Arms, che è la stessa ong che

Ritaglio stampa ad uso esclusivo del destinatario, non riproducibile

ha portato uno dei suoi predecessori, Matteo Salvini, a processo? "Capita anche con loro. Ma vede, noi non siamo ideologici: l'obiettivo di salvare le persone in mare è prioritario per il governo italiano e se l'ong o qualsiasi nave privata si muove in tal senso nel rispetto di regole che prevedono la responsabilità dello stato non è che uno si può sottrarre alle regole delle istituzioni". Ancora sull'immigrazione, ministro. Il governo ha previsto, attraverso il decreto flussi, l'accoglienza record di 452 mila migranti regolari fino al 2026. Le imprese però chiedono a gran voce di rivedere questi numeri al rialzo e pregano da mesi il governo per avere, con urgenza, almeno 120 mila migranti regolari in più da accogliere, per far fronte alla carenza di manodopera. Rivedrete al rialzo il decreto flussi? "Non è escluso che vengano aumentati secondo le richieste del mercato e non è escluso che vengano anche ritarati. Perché abbiamo visto ad esempio che buona parte di queste richieste tende a concentrarsi in alcune aree geografiche, mentre in altre no, e stiamo ragionando di riformulare le quote in modo più coerente rispetto alle richieste del mercato". A proposito di regole, ministro: in che misura il caso dei presunti dossieraggi indicherebbe un grave vulnus per la nostra democrazia? "Se fosse confermato quello che si è letto sarebbe gravissimo. Mi attacco al *se fosse* perché ritorno alla mia veste, e dovrebbe essere per tutti così, di ministro dell'Interno che si deve attenere a fatti che devono essere accertati. Anche in questo caso vale la regola che bisogna evitare di fare processi sommari. Una cosa che si può dire però è che in via di prevenzione qualcosa si potrebbe fare, per evitare la proliferazione di casi come quelli descritti: non lasciare per tanto tempo le singole persone a maneggiare elementi di tale delicatezza, come informazioni sensibili, e roteare il più possibile questi soggetti, allargando dunque il perimetro della responsabilità". Serve una commissione parlamentare? "C'è già la commissione Antimafia che se ne sta occupando. Se ne può occupare in parte il Copasir. Poi per carità il Parlamento è sovrano. Non mi permetto di dare indicazioni però come ha detto il presidente del Consiglio ci sono già abbastanza luoghi dove questi accertamenti possono avvenire". Si permette invece di dare indicazioni su un altro tema? "Quale?". Droghe. "Su questo tema sono preoccupato". "La diffusione delle droghe, in Italia, è purtroppo un fenomeno in crescita. Non è solo un fatto sociale che incide sui consumatori. E' un fatto pervasivo che riguarda l'esigenza di riciclare i proventi enormi del traffico della droga che condiziona tutte le attività di criminalità organizzate. Le faccio un esempio. Se le mafie tradizionali praticano la cosiddetta sommersione, cioè sparano di meno ma fanno più affari, è semplicemente per il fatto che ormai dispongono di talmente tanti soldi legati al traffico della droga che l'obiettivo prioritario è quello di riciclare in qualche modo questi soldi nei circuiti economici ufficiali. Quindi inquinano le attività di impresa, inquinano l'azione delle amministrazioni, si infiltrano nell'amministrazione locale per garantirsi magari una stazione appaltante. Come vede è un fenomeno che va anche oltre il tema del consumo: è una vera e propria piaga. E' un flagello, come le sono le droghe sintetiche, contro le quali il governo ha scelto, per fortuna, di mettere in campo una strategia seria". Perché questo governo, a differenza di quello tedesco, è contrario alla legalizzazione delle droghe leggere? "Io culturalmente credo che i percorsi della droga vadano interrotti con nettezza anche quando si parla di droghe più leggere. Questo per me è un fatto educativo: drogarsi è sbagliato. Ma è anche un tema ulteriore: statisticamente e storicamente succede quasi sempre che chi finisce nel gorgo delle droghe pesanti e delle droghe sintetiche ha un percorso che inizia appunto con l'illusione di poter usare delle droghe leggere e poi rimanere immuni completamente. So benissimo che non basta vietare un fenomeno per legge per fermarlo ma lo stato non può rendersi complice di qualcosa che lede l'individuo. E lo stato anche per un motivo etico non può consentire che ci sia una deliberata volontà dell'individuo di farsi del male". Ministro, le è piaciuto "Io capitano" di Matteo Garrone? "Molto, bel film. Meritava l'Oscar. Per quanto mi riguarda, un film equilibrato, pieno di emozioni ma con una rappresentazione dei fatti molto vicina alla realtà del fenomeno. C'è una sufficiente sottolineatura anche del dramma, dell'illusione a volte dell'immigrazione, del conflitto interiore del migrante, del pentimento in corso d'opera. Un film non ideologico: mi è piaciuto molto".

In foto, il ministro dell'Interno Matteo Piantedosi (Ansa)

Ritaglio stampa ad uso esclusivo del destinatario, non riproducibile

Tra disinformazia e teorie del complotto, i troll russi, Trump ed Elon Musk si saldano denunciando "l'invasione" di migranti "voluta" da Biden

DI PAOLA PEDUZZI

Milano. Logically è una società di ricerca americana che si occupa di disinformazione e nell'ultimo mese ha seguito gli account sui social pro Russia e ha notato che si sono concentrati soprattutto sull'immigrazione, promuovendo i comizi anti migranti che sono stati organizzati in Texas. L'apparato della disinformazione di Vladimir Putin ha iniziato il 2024 "con un focus sugli Stati Uniti e il ciclo elettorale", dice Logically, e non si occupa esplicitamente di Ucraina anche se ovviamente l'obiettivo ultimo è diminuire se non azzerare il sostegno americano alla difesa ucraina. Molti post sottolineano i presunti crimini commessi dai migranti e come i migranti pesino sulle comunità locali, rubando il lavoro e delinquendo: grande risalto ha avuto la storia di Laken Hope Riley, una studentessa della Georgia che era andata a correre e non è più tornata. Il suo corpo è stato trovato vicino a un campus universitario ed è stato accusato un ventiseienne venezuelano entrato negli Stati Uniti illegalmente. L'uccisione di Riley è presto diventata il centro della retorica trumpiana: la deputata Marjorie Taylor Greene ha gridato a Joe Biden durante il discorso sullo stato dell'Unione "di' il suo nome!"; l'ex presidente Donald Trump ha scritto sul suo social Truth: "L'INVASIONE voluta dal sordido Joe Biden sta distruggendo il nostro paese e uccidendo i nostri cittadini! L'orribile omicidio della ventiduenne Laken Riley all'Università della Georgia non sarebbe MAI dovuta accadere". I repubblicani sostengono che i migranti con precedenti penali non vengono monitorati e vengono lasciati liberi mettendo a rischio i cittadini americani. L'immigrazione è un tema molto sensibile nella campagna elettorale e le manifestazioni contro i migranti e contro "l'invasione" permessa, se non voluta, dall'Amministrazione Biden spopolano sulle emittenti russe come Rt e Sputnik. Assieme alle storie sui presunti crimini commessi dai rifugiati ucraini in occidente (soprattutto in Europa), dipinti come delinquenti ingrati.

Secondo Zachary Basu del sito Axios, l'imprenditore Elon Musk, "in pubblico e in privato", sta trattando la prospettiva di una rielezione di Biden come una minaccia all'America. L'ossessione principale di Musk è l'immigrazione: ha condiviso la teoria del complotto secondo cui Biden sta intenzionalmente "importando" milioni di immigrati illegali e nel fine settimana, commentando sul social di sua proprietà X un video sulla crisi dei migranti a New York, ha scritto: "O c'è un'onda rossa a novembre o l'America è fregata". Due giorni fa è stata pubblicata l'intervista che Don Lemon, ex conduttore della Cnn, ha fatto a Musk in cui insiste tra le altre cose sul sostegno dell'imprenditore alla teoria della "grande sostituzione" che secondo Musk "è semplicemente un tentativo per aumentare gli elettori del Partito democratico". L'intervista è stata molto citata perché Musk dice di aver fatto utilizzo della ketamina, ma in ogni caso la conversazione non è piaciuta a Musk che ha cancellato la partnership di Lemon per fare una "trasmissione" su X.

Il fronte Putin, Trump e Musk si salda, in diversi modi, sul tema dell'immigrazione: è un fronte illiberale, demagogico, anti occidentale – "unamerican", potremmo dire, che se da Putin te lo aspetti, da due americani fa più male.

Ritaglio stampa ad uso esclusivo del destinatario, non riproducibile

L'Italia invasa da stranieri Il record di «neo cittadini»

Superati tutti gli altri Paesi europei per numero di passaporti concessi ad immigrati: solo nel 2022 sono stati 213mila

PROPAGANDA
Smentiti gli allarmi della sinistra che spinge per introdurre lo ius soli

LA CLASSIFICA
Gli albanesi in testa tra i nuovi italiani, seguiti da marocchini e romeni

Francesco Giubilei

■ Nel 2022 l'Italia è stata la prima nazione dell'Unione europea per cittadinanze concesse con buona pace dei buonisti, della sinistra e di chi invoca regole più semplici per la concessione della cittadinanza italiana arrivando a proporre l'introduzione dello Ius Soli. Secondo una ricerca della Fondazione Ismu Ets elaborata sui dati Eurostat, nel 2022 (prima dell'arrivo del centrodestra al governo) gli stranieri che hanno acquisito la cittadinanza italiana sono stati 213.716, il 76% in più del 2021 quando erano state 121.457. Un dato molto alto se paragonato a quello delle altre nazioni europee anche più popolose come la Germania. Delle 989.940 persone che hanno acquisito la cittadinanza del Paese in cui vivono nell'Unione europea (con un aumento di circa il 20% dal 2021), la maggior parte delle nuove cittadinanze (in numero assoluto) è stata concessa dall'Italia (22% del totale dell'Ue), seguita dalla Spagna (181.581, pari al 18% del totale Ue) e dalla Germania (166.640, il 17% del totale Ue). Il dato colpisce ancor di più se si riferisce alla percentuale dei residenti con cittadinanza non italiana che l'hanno acquisita nel 2022 pari al 4,3% dei residenti contro il 2,6% di media dell'Ue.

Soffermandosi sull'età media dei nuovi cittadini a livello europeo è 31 anni, segno che le nuove cittadinanze vengono concesse soprattutto in giovane età. I bambini tra 0 e 14 anni diventati italiani nel 2022 sono originari soprattutto di Pakistan (44%), Bangladesh (42%), Egitto (41%) e Marocco (39%), mentre gli albanesi sono i primi per acquisizioni di cittadinanza, seguiti da Marocco e Romnia. I dati diffusi dalla Fondazione Ismu inducono alcune considerazioni sulla situazione italiana. Anzitutto non è vero che in Italia sia più difficile ottenere la cittadinanza rispetto agli altri paesi europei e, cambiare le regole rendendo più facile diventare cittadini italiani, rischierebbe di dar vita a una situazione sociale ancor più complessa da gestire. In secondo luogo il combinato disposto tra l'aumento dell'immigrazione con la crescente concessione di cittadinanze e l'inverno demografico che vive l'Italia, porterà nel giro di pochi anni a un cambio radicale del tessuto sociale con conseguenze tutt'altro che positive. L'esempio della Francia dove gli immigrati di seconda generazione sono molto più radicalizzati dei loro genitori dovrebbe rappresentare un campanello d'allarme. Le proteste scoppiate qualche mese fa non più solo nelle banlieus e alla periferia di Parigi ma anche nelle città minori sono l'esempio del fallimento di un modello di integrazione che non ha funzionato. Il rischio che una situazione analoga possa verificarsi anche in Italia nei prossimi anni è sempre più probabile con pericolosi cedimenti culturali come dimostra il caso della scuola chiusa per Ramadan a Piolello. La concessione della cittadinanza porta diritti ma implica doveri, il primo dei quali è rispettare la storia della nazione di cui si è entrati a far parte e, nel caso italiano, significa anche ricordare il contributo delle radici cristiane nella formazione della nostra identità. Acquisire la cittadinanza italiana vuol dire infatti aderire a una comunità nazionale, è il primo insegnamento che dovrebbe tenere a mente ogni nuovo cittadino.

Ritaglio stampa ad uso esclusivo del destinatario, non riproducibile

I DATI

Cittadinanze acquisite nel 2022

213.716
(+ 76% in più rispetto al 2021) Cittadini con background migratorio che hanno acquisito la cittadinanza italiana

4,3%
residenti con cittadinanza non italiana (Cni) diventati italiani (2,6% per l'intera UE27)

PROVENIENZE DEI NUOVI ITALIANI

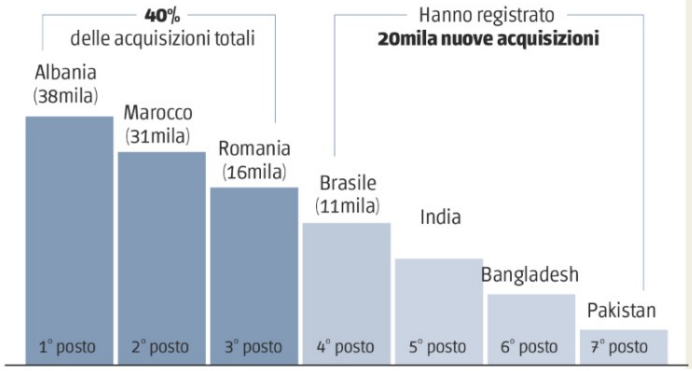

Rilevati aumenti significativi tra:
- ARGENTINI
- BRASILIANI
- MOLDAVI
- UCRAINI

(con acquisizioni di cittadinanza più che raddoppiate)

Fonte: Fondazione ISMU ETS su dati Eurostat

WITHUB

IL BLITZ
Il Tribunale di Crotone ieri ha sospeso il fermo della nave ong «Humanity 1»

Ritaglio stampa ad uso esclusivo del destinatario, non riproducibile

BOCCIATURA PER FITTO&C.

Sanità, troppo pochi fondi: Pnrr smontato dalla Corte dei Conti

A PAG. 14

I RILIEVI • "Tagli alle Regioni e poteri a Chigi incostituzionali"

Sanità&C., la Corte dei conti fa a pezzi il decreto sul Pnrr

» Marco Franchi

Il rapporto di Raffaele Fitto con la Corte dei conti non è dei migliori, ma ogni volta che i magistrati contabili devono analizzare la gestione del Pnrr sono dolori. Ieri è toccato alla revisione del Piano, opera magna del ministro titolare, con una memoria al decreto in conversione alla Camera. Circa 22 miliardi di nuove misure (metà destinate al capitolo energetico *RepowerEu*) recuperati eliminando altri progetti del Piano e con una sfilza di tagli che stanno scatenando rivolte: Fondo di sviluppo e coesione, ministeri, Comuni, Piano complementare, fondo opere indifferibili e via riducendo.

I rilievi sono pesanti. Si parte dalle coperture. La critica qui è nel metodo usato, poco trasparente a dire dei pm contabili. La relazione tecnica, scrivono, "si limita a fornire gli elementi di sintesi delle valutazioni condotte per pervenire alla stima delle risorse Pnrr da integrare", ma "non vengono riportate le informazioni di dettaglio, al fine di ricostruire" come vengono stimati i costi. Per dare l'idea, il governo stima un incremento di costi per "progetti in essere" di 2,3 miliardi senza spiegare di quali progetti si tratta, rendendo impossibile la verifica. Non è una questione di lana caprina, visto che così non vengono fugati "i dubbi circa la futura necessità di integrazioni degli stanziamenti". Insomma, potrebbero servire più risorse, un allarme simile a quello lanciato la scorsa settimana dall'Ufficio parlamentare di Bilancio in audizione.

La critica più forte, però, riguarda la sanità perché smentisce Fitto che nei giorni scorsi ha difeso la sostituzione di 1,2 miliardi destinati al programma "Verso un ospedale sicuro e sostenibile" (sostanzialmente la messa a norma antisismica) del piano complementare spostando la copertura sul vecchio fondo per l'edilizia sanitaria (ex articolo 20), misura che ha fatto infuriare le Regioni. È vero che ci sono circa 9 miliardi non spesi, ma non vuol dire che quei soldi esistano davvero. "Oltre a ridurre l'ammontare delle risorse destinabili a investimenti in Sanità e a incidere sui programmi regionali già avviati – si legge nella relazione – lo spostamento comporta il rinvio dell'attuazione del progetto a quando saranno disponibili spazi finanziari adeguati", perché i fondi non sono inseriti nei tendenziali di finanza pubblica, per ora esistono solo sulla carta, tanto più che sull'ex articolo 20 si scaricano anche "gli incrementi dei prezzi dei progetti del piano complementare e che non hanno avuto accesso finora al Fondo opere indifferibili". Insomma, i tagli ci sono, le nuove risorse vanno trovate.

Rilievi pesanti sulle misure per velocizzare la spesa (ferma peraltro a 45 miliardi, metà di quanto versato dall'Ue) a partire dall'istituzione di una cabina di regia in ogni prefettura, misura velleitaria per le carenze degli organici e la confusione normativa che rischia di creare un "ingorgo". Ancora più pesante è il giudizio sulla decisione di accentrare il controllo a Palazzo Chigi con poteri ispettivi non "coerenti con i compiti di mero coordinamento attribuiti dall'articolo 95 della Costituzione alla Presidenza del Consiglio dei ministri".

Altra stroncatura Il ministro Raffaele Fitto

DS10239 DS10239

PNRR
Istruzioni per l'uso

a pag. 35

Memoria della Corte conti sul decreto legge. Anticipazioni di liquidità a quota 16,6 miliardi

Nuovo Pnrr, sanità a rischio

Ospedali sicuri fuori dal Pnc. Regioni, 9,9 mld da spendere

DI FRANCESCO CERISANO

La revisione del Piano nazionale di ripresa e resilienza e del Piano nazionale per gli investimenti complementari (Pnc) mette a rischio gli investimenti sanitari. Lo spostamento di programmi quali quelli finalizzati alla realizzazione di ospedali sicuri e sostenibili dal Pnc al fondo previsto dalla legge n.67/1988 (che ha istituito un programma pluriennale di ristrutturazione edilizia e ammodernamento tecnologico del patrimonio sanitario pubblico) "oltre a ridurre le risorse disponibili in sanità e incidere su programmi di investimento già avviati, comporta il rinvio dell'attuazione del progetto a quando saranno disponibili spazi finanziari adeguati".

Sì perché, come evidenziato dall'indagine conoscitiva recentemente depositata dalla decima commissione (Affari sociali, sanità, lavoro e previdenza) del Senato e dal tavolo tecnico presso il Cipess a palazzo Chigi che si è mosso parallelamente alla commissione, non c'è regione italiana che non abbia in arretrato soldi da spendere nell'edilizia sanitaria, a valere su tale fondo. In totale un fardello di 10,9 miliardi al 31 dicembre 2022 (si veda ItaliaOggi del 9 marzo) sceso a quota 9,9 miliardi al 31 dicembre 2023 che sono stati assegnati alle regioni e sono disponibili per la sottoscrizione di accordi di programma ma che gli enti territoriali non riescono a spendere anche perché condizionati alla disponibilità di spazi finanziari adeguati. Il loro utilizzo, infatti, "è subordinato alla indicazione in bilancio di importi spendibili compatibilmente con gli obiettivi di finanza pubblica. In altre parole, pur previste a legislazione vigente, tali risorse non sono già scontate nel tendenziale e quindi richiederanno apposita copertura. Un allungamento dei tempi che dovrebbe essere valutato alla luce dello stato di attuazione dei progetti attivati e che potrebbero registrare fabbisogni difficilmente rinviabili".

A lanciare l'allarme sono le sezioni unite della Corte dei conti in una memoria sul decreto legge Pnrr (dl n.19/2024) depositata in commissione bilancio della Camera che sta esaminando il decreto legge con l'obiettivo di iniziare a votare gli emendamenti (il termine per la presentazione scade oggi a Mezzogiorno) a partire dall'8 aprile per poi andare in aula la settimana successiva. Il relatore al decreto legge, **Roberto Pella**, capogruppo di Forza Italia in quinta commissione, ha auspicato che le forze politiche di maggioranza e opposizione non superino la soglia dei 200 emendamenti segnalati anche perché per il momento il budget per modifiche onerose al decreto sembra essere molto risicato.

I rilievi della Corte

I magistrati contabili, come detto, pongono l'accento sulla norma che dispone che gli investimenti destinati alla realizzazione del programma denominato 'Verso un ospedale sicuro e sostenibile', già finanziati con il Pnc, siano posti a carico del Fondo sull'edilizia ospedaliera previsto nell'articolo 20 della legge n. 67 del 1988. Si tratta di una cifra i circa 1,2 miliardi. Contestualmente, si dispone il riversamento alle entrate dei residui iscritti in bilancio al relativo capitolo del Pnc e si riducono le previsioni di spesa per il triennio pari a 510 milioni, utilizzando tali importi a copertura delle maggiori esigenze relative al Pnrr. Una partita di giro che produce due effetti: in primis riduce l'ammontare complessivo delle risorse destinabili ad investimenti in sanità in quanto l'attribuzione del finanziamento del programma al Fondo ex art. 20 incide sulle disponibilità per ulteriori accordi di programma. E poi incide su programmi di investimento regionali già avviati, comportando "il rinvio dell'attuazione del progetto a quando saranno disponibili spazi finanziari adeguati".

Dubbi sulle cabine di regia presso le prefetture

Tra i tanti rilievi sollevati dalla Corte, va segnalato quello relativo a una delle misure più significative del decreto, ossia l'istituzione delle cabine di regia in capo alle prefetture. Per i magistrati contabili "l'istituzione delle nuove cabine presso le Prefetture", rischia di creare un "ingorgo" organizzativo, ed "è auspicabile sia accompagnata da una chiara e puntuale ridefinizione del perimetro di operatività di cia-

ItaliaOggi
Salvagente sui bilanci 2023

Nuovo Pnrr, sanità a rischio

Ritaglio stampa ad uso esclusivo del destinatario, non riproducibile

scuno degli strumenti destinati in vario modo al supporto degli enti locali".

Anticipazioni

La Corte, esaminando un'altra misura contenuta nel decreto legge, ossia l'innalzamento dal 10 al 30 della percentuale di fondi che, in via ordinaria, può essere assegnata in anticipo agli attuatori, ha snocciolato i dati disponibili sul sistema Regis e aggiornati all'8 marzo. Dati da cui emerge "un generalizzato ricorso alle richieste di anticipi". Sono 173 le misure-submisure per le quali risultano attivate erogazioni in anticipazione: di cui 169 investimenti (poco meno dell'80 per cento delle iniziative di investimento complessive al netto di quelle introdotte con la recente revisione) e 4 riforme (a fronte delle 6 cui sono associate risorse finanziarie). Il totale delle somme erogate in anticipazione è pari a 16,6 miliardi, prevalentemente riconducibili alle annualità 2022 (7,5 miliardi) e 2023 (8,4 miliardi); hanno quasi raggiunto la soglia dei 753 milioni le erogazioni ad inizio 2024. Il raffronto tra somme anticipate e dimensioni finanziarie complessive delle misure interessate evidenzia un tasso di anticipazione del 13,3 per cento. Quasi la metà delle misure-submisure (48,6 per cento) segna un tasso vicino alla soglia massima attualmente in vigore, collocandosi nel range 9,5-10,5 per cento. Poco meno del 30 per cento (n. 51) delle iniziative interessate dalle anticipazioni mostra un tasso di erogazione superiore a tale soglia; in 13 di queste fattispecie vengono in rilievo misure che sono state oggetto di parziale definanziamento nell'ambito della revisione.

© Riproduzione riservata

SMENTITI I PIAGNISTEI DI PD E CEI

ALTRO CHE IUS SOLI, L'ITALIA HA IL RECORD UE DI CITTADINANZE

Nel 2022, gli immigrati che hanno ottenuto il riconoscimento sono stati 213.716, ovvero il 76% in più rispetto al 2021. Quasi doppiata la media di «naturalizzazioni» del continente. Non sembra che servano nuove leggi

di **FRANCESCO BONAZZI**

Più cittadinanza per tutti e chi l'avrebbe detto. Nel 2022, il numero di stranieri che hanno conquistato la cittadinanza è aumentato del 76% a quota 213.716 e l'Italia ha quasi doppiato la media europea, arrivando a rappresentare più di un quinto di tutte le nuove ammissioni. Insomma, l'Italia è attualmente la nazione che riconosce più cittadinanze tra i 27 paesi d'Europa, come certifica uno studio della Fondazione Ismu Ets. Con tanti, tantissimi saluti alla retorica

L'Italia fa il record di nuove cittadinanze Ma quale ius soli, qui serve una stretta

Nel 2022 sono diventati italiani 213.716 stranieri. È il 22% del totale dell'Ue. L'allarme sul Paese chiuso e razzista era un'altra balla

piagnona dell'Italia «Paese chiuso», che non accoglie i migranti, li fa morire in mare e li utilizza solo per lavorare in nero nei cantieri e nei campi di pomodori. E soprattutto, alla faccia dello ius soli come unica forma di integrazione.

La Fondazione Ismu per lo studio della multietnicità è un ente non profit presieduto dal demografo **Gian Carlo Blangiardo**, ex presidente dell'Istat, e tra i suoi soci principali annovera la Fondazione Cariplo, la Regione Lombardia, la Camera di Commercio di Milano Monza Brianza Lodi e la Fondazione San Carlo. Ieri ha diffuso un'analisi basata sugli ultimi dati Eurostat dalla quale emerge che nessuno in Europa ha concesso tanti certificati di cittadinanza come l'Italia. Nel 2022, i cittadini immigrati che hanno ottenuto la cittadinanza italiana sono stati 213.716, ovvero il 76% in più rispetto al 2021, quando ci si era fermati a 121.500 persone. Sempre nel 2022, è diventato italiano il 4,3% dei residenti stranieri, mentre la media Ue si fermava al 2,6%.

In Europa, sempre nel 2022, 989.940 persone hanno ottenuto la cittadinanza del Paese in cui vivono, con un incremento del 20% rispetto all'anno precedente. Al primo posto nell'aprire le porte c'è proprio l'Italia, che ha concesso il 22% delle nuove cittadinanze, seguita dalla Spagna (18% del totale Ue a 27) e dalla Germania (17%). Le maggiori diminuzioni sono state invece osservate nella Francia di **Emmanuel Macron** (-15.900), spesso sul pulpito a dare lezioni di accoglienza e integrazione.

Se questi sono i dati che faranno più discutere politicamente, vista la nomea di cui gode l'Italia, ci sono altri numeri che soddisfano un

po' di curiosità assortite. Sempre nel 2022, il 40% delle naturalizzazioni totali ha riguardato tre nazionalità d'origine: Albania (38.000), Marocco (31.000) e Romania (16.000). Al quarto posto troviamo il Brasile (11.000 persone), seguito da India, Bangladesh e Pakistan, che in totale arrivano a 20.000 nuovi residenti. In termini relativi, rispetto al 2021 sono aumentati di più gli argentini, i brasiliani e i moldavi, accompagnati ovviamente dagli ucraini che sono più che raddoppiati.

Se invece si estende lo sguardo all'Europa, i principali Paesi di provenienza dei neocittadini sono il Marocco (112.700), la Siria (90.400) e l'Albania (50.300). E sotto il profilo demografico, è interessante notare che la metà dei nuovi europei ha meno di 31 anni e il 26% sono bambini di età inferiore ai 15 anni. Anche l'Italia segue queste tendenze: nel 2022, il 26% di coloro che hanno ricevuto la cittadinanza aveva meno di 15 anni e si arriva al 37% se si comprendono anche i giovani tra i 15 e i 19 anni. Curiosa la provenienza dei bambini, che rappresentano il 44% dei pakistani, il 42% degli immigrati dal Bangladesh, il 41% degli egiziani e il 39% dei marocchini. Mentre solo cinque brasiliani su cento hanno meno di 14 anni.

Per le regole italiane, la cittadinanza si conquista in due modi: per naturalizzazione o per matrimonio. È richiesto anche un determinato reddito che dimostri la capacità di mantenersi, ma in alcuni casi il requisito è meno stringente. In genere, bisogna avere almeno 10 anni di residenza legale continuativa, che diminuiscono in casi particolari come i rifugiati e i coniugi di cittadini italiani. Inoltre bisogna dimostrare una buona conoscenza della lingua italiana (c'è un piccolo esame da superare), non avere precedenti penali in Italia o nel Paese d'origine per reati gravi. Bisogna infine dimostrare il rispetto delle leggi italiane e dei valori democratici fondamentali.

Regole non particolarmente stringenti, come si vede dai numeri analizzati da Fondazione Ismu, ma che al centrosinistra e a larga parte del mondo cattolico non bastano, tanto che continua la battaglia per il cosiddetto ius soli, o quel che ne resta. Ancora lo scorso 20 gennaio, il segretario del Pd, **Emily Schlein**, dall'alto dei suoi tre passaporti (italiano, statunitense e svizzero), statuiva: «Sulla riforma della cittadinanza, è vero, ci sono delle ferite aperte che abbiamo vissuto in questi anni. Siamo qui per riprendere quella battaglia una volta per tutte, senza timore sui dibattiti che altri vogliono suscitare nel Paese». Per la **Schlein** si tratta di una battaglia di civiltà, perché «chi nasce o cresce in Italia è italiano o italiana e nessuno può togliergli questo diritto. Io l'ho sempre chiamato ius soli, ragioniamo pure se bisogna cambiare nome. Per me, per noi, la forma più ampia e coraggiosa possibile è quella che il Pd deve sostenere». Anche l'arcivescovo di Bologna **Matteo Zuppi**, da due anni alla guida della Conferenza episcopale italiana, da almeno otto anni chiede lo ius soli e parla periodicamente di «ritardi vergognosi». Sarà, ma essere la nazione che concede più cittadinanze in tutta Europa non solo ribalta una certa narrazione sull'Italia «egoista», ma semmai pone il problema di un eccessivo tasso di sostituzione. Non si potrebbe almeno restare nella media?

© RIPRODUZIONE RISERVATA

Ritaglio stampa ad uso esclusivo del destinatario, non riproducibile

Libero Quotidiano
20-MAR-2024 pagina 1-14 /

REGALO AGLI SCAFISTI

Ok dei giudici Le Ong tornano a navigare

PIETRO DE LEO a pagina 14

Via libera all'immigrazione

Dai giudici regalo alle Ong La Humanity torna in mare

Il tribunale di Crotone sospende il fermo amministrativo della nave, bloccata in porto dal 4 marzo. L'organizzazione: «Petizione contro il decreto Piantedosi»

PIETRO DE LEO

Il tribunale civile di Crotone sospende il fermo amministrativo della nave Ong Sos Humanity, giunta nel porto locale lo scorso 4 marzo, a seguito di un soccorso di 77 persone nel canale di Sicilia. La dinamica dei fatti aveva visto il provvedimento di fermo dalle autorità italiane, Questura, Guardia di Finanza e Capitaneria di Porto, che in un provvedimento congiunto avevano sancito l'obbligo di rimanere nel porto calabrese per 20 giorni, imputando la violazione delle norme del decreto Piantedosi nelle operazioni di soccorso. Si tratta di una decisione che viene subito raccolta dalla Ong per impattare sull'intero impianto della normativa.

Lo spiega la presidente di SoS Humanity Laura Gorriah, in una conferenza stampa a bordo della nave oggetto del fermo amministrativo. «Speriamo che decisioni come quella del Tribunale di Crotone possano spingere a dichiarare illegittimo il decreto Pianterosi perché prestare assistenza non è un crimine ma un dovere». E spiega: «Chiediamo che i fermi amministrativi alle navi Ong siano bloccati perché la gente nel Mediterraneo sta morendo per questa procedura assurda del governo italiano».

E poi annuncia: «C'è una petizione in corso contro questo decreto presentata con altre Ong alla Commissione europea per chiedere di renderlo illegale. Abbiamo avuto molta solidarietà dai partiti politici nel Parlamento europeo ma nessun *endorsement* chiaro. Noi proponiamo un programma comunitario di soccorso in mare come fu Mare Nostrum». Inoltre, spiega, in riferimento ai governi europei: «Chiediamo di smettere di finanziare la cosiddetta guardia costiera libica fatta di persone che non seguono nessuna legge dei soccorsi in mare. Il loro centro di coordinamento non si occupa di soccorso ma mette in pericolo le vite».

Per quanto riguarda invece l'esecutivo italiano, «chiediamo di smettere di fornire attrezzature e navi alla guardia costiera libica visto che, da una motovedetta che l'Italia ha donato alla Libia l'estate scorsa, sono arrivati gli uomini che hanno sparato contro di noi il 2 marzo mentre eseguivamo il soccorso di 77 persone». Dunque ora, dopo la sospensione del fermo (provvedimento molto simile a quello adottato un mese fa dal Tribunale di Brindisi per la Ocean Viking della SoS Mediterranee) l'imbarcazione tornerà in mare già da oggi. Esulta il deputato di Alleanza Verdi Sinistra Nicola Fratoianni: «Il decreto Piantedosi o meglio il "decreto ferocia" viene via via sbriciolato nelle corti di giustizia». E aggiunge: «Ritorna ora in libertà la nave Humanity, il secondo caso in pochi giorni, perché il governo italiano facendo sequestrare l'imbarcazione ha prodotto un'ingiustizia e ha compromesso l'attività umanitaria. C'è poco da fare: Meloni e soci devono comprendere una buona volta che al di là della propaganda ci sono leggi, norme internazionali che devono essere rispettate».

Intanto, si attesta a 42 il numero dei minori non accompagnati sbarcati lunedì nel porto d'Ancona dalla Ocean Viking, che trasportava 336 persone dopo alcuni salvataghi. Le operazioni di prima accoglienza e identificazioni si sono concluse nella tarda mattinata di ieri dopo essere

Libero
Offensiva islamica sulla scuola
TRIATA D'ORECCHIE A PD E M5S
Meloni fischia la fine della ricreazione

Dai giudici regalo alle Ong
La Humanity torna in mare

Ritaglio stampa ad uso esclusivo del destinatario, non riproducibile

proseguiti per tutta la notte. Puglia, Lazio e Toscana sono le regioni in cui si trovano i centri dove sono stati destinati i migranti. Due di questi, un tunisino di 27 anni e un pakistano di 36 sono stati arrestati immediatamente, perché dalle verifiche è risultata la violazione di provvedimenti di espulsione, da cui erano stati raggiunti con conseguente rimpatrio un paio di anni fa. Il gip di Ancona ha convalidato l'arresto e assegnato il nulla osta per una nuova espulsione. Il processo per direttissima è stato fissato per il 23 aprile, nel frattempo dovranno osservare l'obbligo di firma.

© RIPRODUZIONE RISERVATA

A sinistra, il ministro dell'Interno, Matteo Piantedosi. Qui sopra, la nave Humanity 1 della Ong tedesca Sos Humanity. L'imbarcazione era arrivata a Crotone lo scorso 4 marzo dopo aver salvato 77 persone. Ieri il tribunale di Crotone ha sospeso il fermo (*La Presse*)

Migrazione e asilo

Eurodeputati, non votate quel Patto

DS10239 DS10239

GIOVANNA CAVALLO

«La politica degli ingressi legali non è una priorità in questo momento». Risuonano ancora le parole che il vicepresidente della Commissione Ue Margaritis Schinas usò per annunciare la proposta di modifica dei regolamenti in materia di immigrazione: il nuovo Patto europeo migrazione e asilo. Quelle parole illustravano una strategia politica di chiusura e contenimento di un'immigrazione considerata sempre più come problema e trattata ancora come perenne emergenza.

Quella proposta, che allora era acerba ma già chiara nelle intenzioni, è diventata una riforma che l'europarlamento approverà il prossimo 11 aprile. Oltre a essere una sconfitta sul piano della democrazia europea, visto il forte condizionamento dei negoziati da parte del Consiglio, il Patto rischia di tradursi in un quadro giuridico disfunzionale, costoso e crudele che causerà maggiore sofferenza alle persone in cerca di protezione e violerà i principi su cui si basa il diritto Ue.

La riforma sistematizza un'azione di contenimento disumana e la abbina a un efficace meccanismo di respingimento. Le procedure di frontiera sono implementate per limitare il diritto d'asilo e il sistema d'accoglienza diviene strumento di sorveglianza e controllo attraverso l'uso indiscriminato della detenzione amministrativa e dei respingimenti sommari verso paesi terzi insicuri.

Una rappresentanza della «Road map per il diritto d'asilo e la libertà di movimento», percorso di consultazione dal basso che sta attraversando l'Italia da oltre sei mesi per delineare un orizzonte alternativo alle proposte Ue, è arrivata ieri a Bruxelles su invito degli europarlamentari del gruppo S&D Brando Benifei e Pietro Bartolo. Nell'iniziativa pubblica ha posto la domanda che desta maggiori preoccupazioni: le nuove strategie europee vogliono creare, sulle ceneri del sistema di accoglienza, un modello generalizzato di contenimento e detenzione? Noi pensiamo di sì e infatti abbiamo lanciato una sfida ai parlamentari invitandoli a non votare il Patto. Abbiamo piuttosto bisogno di un sistema di asilo e accoglienza equo ed efficace, di un meccanismo funzionante di solidarietà e condivisione delle responsabilità, di percorsi legali e sicuri per le persone in cerca di protezione, istruzione e lavoro.

Temi che abbiamo affrontato in una lettera aperta ai deputati con la quale diciamo che qualsiasi riforma della politica di asilo e migrazione deve mettere al centro le persone ed essere guidata dai valori europei di dignità, solidarietà e libertà. In questo momento la pressione della società civile è importante perché resta l'unico modo per invertire la tendenza, verso politiche umane e rispettose dei diritti. Il nostro ruolo di attiviste, operatrici, membri di comunità locali, con o senza background migratorio, può e deve costruire proposte: per questo invitiamo tutte e tutti il 4 maggio a Bologna al termine della «Road map» che nel frattempo avrà attivato processi di consultazione in venti città italiane.

Il meeting nazionale nella capitale emiliana aprirà un confronto con le forze politiche candidate alle elezioni europee. Il nostro compito sarà chiedere loro impegni chiari. Il loro compito sarà schierarsi, indicando da quale parte vogliono stare una volta eletti.

** Forum Per cambiare l'ordine delle cose*

Ritaglio stampa ad uso esclusivo del destinatario, non riproducibile

Romitelli (Dla Piper): il nuovo contributo (0,75% del fatturato) è a rischio di incostituzionalità per limiti alla libera impresa

Più tasse su chi lavora con il Servizio sanitario

DI SILVIA VALENTE

Arriva «un'altra imposizione fiscale per le imprese private che fanno affari con il mondo della sanità pubblica italiana. Acuendo così l'incertezza normativa del comparto e di conseguenza il rischio di ledere l'attrattività del mercato italiano e il servizio sanitario nazionale per le imprese straniere e non, che vedono i loro margini rosicchiati dal fisco tricolore». Lo ha spiegato a *MF-Milano Finanza* Giorgia Romitelli partner di Dla Piper.

Il 9 febbraio è stato pubblicato in *Gazzetta Ufficiale* il decreto ministeriale relativo al finanziamento del «Fondo per il governo dei dispositivi medici»: prevede che, a partire dall'anno in corso, le aziende produttrici o distributrici di dispositivi medici e delle grandi apparecchiature e dispositivi medico-diagnostici per il Ssn dovranno versare annualmente lo 0,75% del valore del loro fatturato. Un provvedimento «immediatamente applicativo e dunque lesivo», ma le imprese hanno due mesi per impugnare il decreto dalla sua entrata in vigore, fino al 9 aprile.

Le ragioni che le imprese potrebbero sollevare contro il decreto ricalcano i punti toccati dal Tar Lazio nell'ordinanza con cui ha rimesso alla Corte Costituzionale la questione del payback per i dispositivi medici, ossia il meccanismo introdotto nel 2015 che prevede la restituzione da parte delle aziende del settore del 50% delle spese in eccesso effettuate dalle singole Regioni.

Romitelli sottolinea che l'introduzione del contributo dello 0,75% «seppur non così impattante da un punto di vista quantitativo» va comunque a «comprimere la libertà di iniziativa economica costituzionalmente garantita». Già scegliendo di fare affari con il comparto pubblico, le imprese devono partecipare alle gare in cui «la scelta del prezzo a base d'asta è unilateralmente presa dalla stazione appaltante, le gare sono al ribasso e, per riuscire a vincere, le aziende sono costrette ad erodere il margine degli utili». A questo si aggiunge la nuova «tassa» che non è stimabile ex ante e che viene calcolata non sul margine dell'utile ma sul fatturato, «andando ancora a danneggiare la libertà d'impresa, privando l'impresa della prevedibilità delle entrate».

Per di più, l'imposta non considera «la molteplicità e la diversità tanto dei dispositivi medici e apparecchiature venduti al Ssn quanto dei fabbricanti e distributori privati, che spaziano dalle multinazionali alle piccole e medie imprese sul cui bilancio anche un contributo dello 0,75% pesa». Da ultimo, le imprese potrebbero obiettare che la contribuzione imposta è «a tempo indeterminato, priva di alcun limite temporale». Nel muovere tutte queste ragioni, conclude l'avvocata, le imprese devono far tesoro di un altro insegnamento dell'esperienza payback: meglio marciare uniti davanti ai giudici. (riproduzione riservata)

Antitrust contro PagoPa a Poste

Il retroscena

DS10239 DS10239

"Così tagliate sugli ospedali" Anche le Regioni di destra in rivolta contro il governo

di **Michele Bocci**

Riunione con Fitto e Schillaci su 1,5 miliardi da spostare: il calabrese Occhiuto minaccia di dimettersi da commissario alla Sanità

Non si sono trattenuti. Hanno alzato la voce, minacciato di fermare cantieri, prefigurato ricorsi. Il presidente della Calabria Roberto Occhiuto ha addirittura ipotizzato di lasciare l'incarico di commissario per il piano di rientro del sistema sanitario calabrese. «Se le cose stanno così, vi rendo le chiavi». Non era mai capitato che le Regioni di centrodestra andassero tanto apertamente all'attacco del governo Meloni, finora c'erano stati giusto un po' di mugugni. La rabbia riguarda il settore più importante per le amministrazioni locali, quella sanità che assorbe circa l'80% dei loro bilanci.

Dall'altra parte del tavolo, in una movimentata riunione che si è svolta lunedì, c'erano il ministro agli Affari europei e al Pnrr Raffaele Fitto e quello alla Salute Orazio Schillaci, in realtà molto defilato durante l'incontro. La partita era quella del Pnc, il Piano complementare parallelo al Pnrr, che da giorni agita i presidenti e gli assessori. Il governo ha deciso infatti di tagliare 1 miliardo e 266 milioni di euro dal programma "Verso un ospedale sicuro e sostenibile", che finanzia la messa a norma delle strutture, ad esempio, ai fini dell'antisismica e l'antincendio.

Fitto ha spiegato che i soldi si potranno prendere dal cosiddetto "ex articolo 20", un fondo creato nel 1988 per pagare le grandi opere della sanità, come la costruzione di ospedali. «Si tratta di vasi comunicanti», ha aggiunto il ministro riferendosi al cambio di "contenitore" dei soldi. La mossa ha scatenato la rabbia di tutte le Regioni, nessuna esclusa. Le contestazioni sono state due. La prima riguarda il fatto che molti hanno già programmato le spese finanziate dal Pnc, addirittura hanno aperto cantieri e ricevuto le fatture da pagare. Prendere il denaro dall'ex articolo 20 provocherebbe grandi rallentamenti, perché andrebbero avviate lunghe procedure per ottenere i soldi, e quindi affrontati contenziosi. La seconda riguarda il fatto che il fondo per le grandi opere, dove già non ci sarebbe abbastanza denaro, verrebbe ridotto perché sarebbe utilizzato per altro. «Quindi si tratta comunque di un taglio», hanno ribadito le Regioni.

Quando ormai la riunione dell'altro ieri era finita, sono arrivate pure le critiche della Corte dei conti, che praticamente coincidono con quelle di presidenti e assessori. «Non si può non osservare – è scritto nella memoria sul decreto che introduce la novità - come, oltre a ridurre l'ammontare complessivo delle risorse destinabili ad investimenti in sanità (l'aver attribuito il finanziamento del programma al Fondo ex articolo 20 incide sulle disponibilità per ulteriori accordi di programma) e a incidere su programmi di investimento regionali già avviati, lo spostamento comporta il rinvio dell'attuazione del progetto a quando saranno disponibili spazi finanziari adeguati».

All'incontro di lunedì c'erano tre presidenti: Francesco Rocca del Lazio, Michele Emiliano della Puglia (l'unico di centrosinistra) e Roberto Occhiuto della Calabria. Rocca, dopo aver fatte proprie le osservazioni dell'assessore alla Salute toscano Simone Bezzini (e già questo è significativo), ha spiegato che a lui i soldi dell'ex articolo 20 servono per rifare l'ospedale di Tivoli, colpito da un grave incendio, e non può usarli per altro. Emiliano ha spiegato di avere già cantieri aperti e ha chiesto se deve fermare tutto («no, correte», ha risposto Fitto lasciando un po' interdetto il presidente). Occhiuto ha detto che non si possono togliere risorse per mettere gli ospedali in sicurezza a una Regione che è da 15 anni in piano di rientro. Ha poi aggiunto che se il governo agisce così tanto vale rimettere il suo mandato di commissario della sanità.

Proteste sono arrivate anche dalle grandi realtà del nord, Veneto e Lombardia in testa. L'assessore alla Salute lombardo Guido Bertolaso, che aspetta finanziamenti per oltre 200 milioni, ha detto che i soldi non possono essere tolti: «Noi non siamo d'accordo, anche perché le spese legate all'ex articolo 20 sono già state programmate, abbiamo annunciato la costruzione di nuovi ospedali – il senso del suo intervento – E poi c'è un accordo in conferenza Stato-Regioni che stabilisce di togliere i soldi solo in caso di inadempienze e previa intesa. Le due condizioni qui non ci sono». Il coordinatore degli assessori alla Salute, l'emiliano Raffaele Donini, che deve ricevere un centinaio di milioni, ha messo in guardia i due ministri: «State prendendo un abbaglio». Tutti, inoltre, hanno rintuzzato Fitto

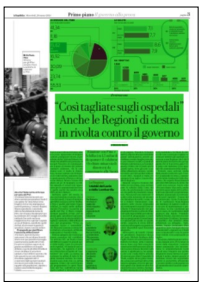

Ritaglio stampa ad uso esclusivo del destinatario, non riproducibile

quando ha fatto l'esempio dei vasi comunicanti: «Appunto se i fondi sono comunicanti e uno di questi viene ridotto si sta praticando un taglio».

Insomma, dalle Regioni è arrivata una fumata nera. Per tentare di uscire dalla situazione i ministri hanno annunciato che incontreranno le amministrazioni locali una ad una. Chiudere una partita del genere senza l'intesa con i presidenti è arduo, intanto perché si rischiano ricorsi ma soprattutto perché si porterebbe all'estremo lo scontro politico sulla sanità con gli amministratori locali di centrodestra.

©RIPRODUZIONE RISERVATA

Le Regioni
I dubbi del Lazio e della Lombardia

Calabria
Per Roberto Occhiuto il taglio dei fondo impatta sui conti regionali da 15 anni in riduzione

Lazio
Per il presidente Francesco Rocca i fondi su cui interviene Fitto servono per l'ospedale di Tivoli

Lombardia
L'assessore alla Sanità lombardo Guido Bertolaso chiede garanzie su 200 milioni

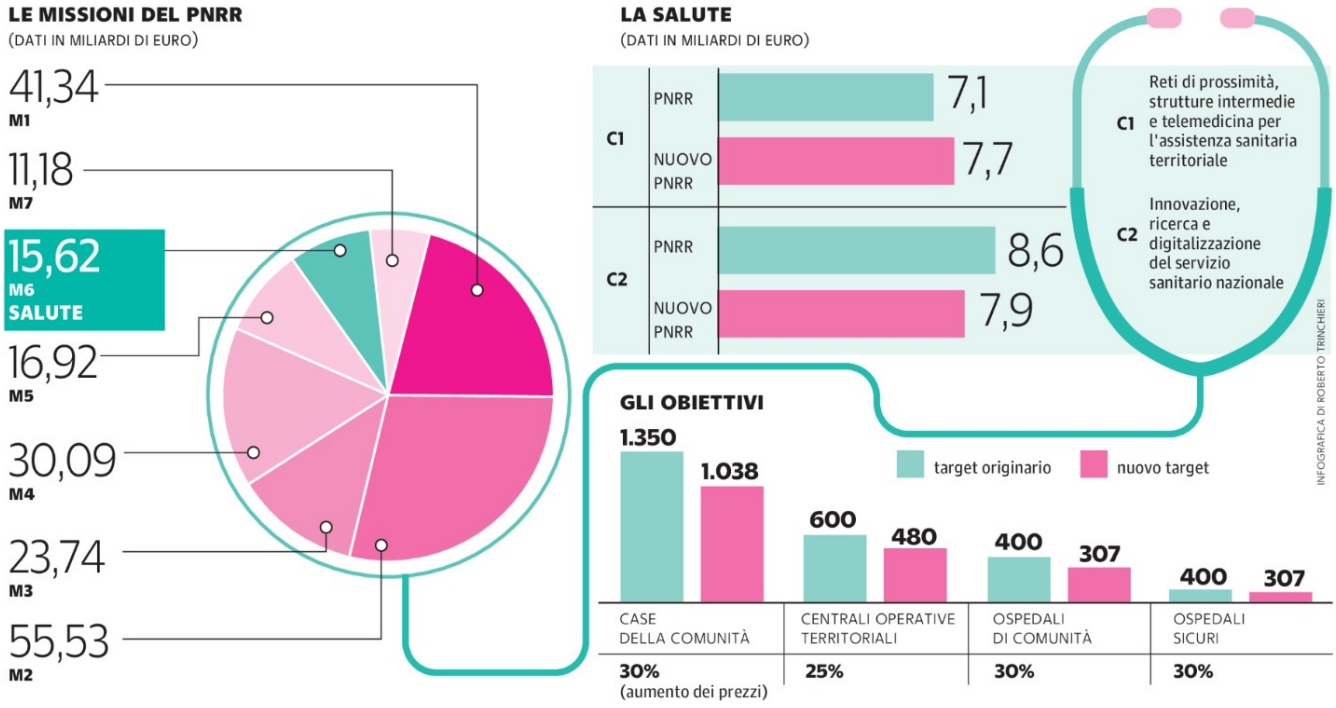

Il presidente della Puglia

DS10239 DS10239

Emiliano "Cantieri già aperti con i continui cambi da Roma difficile far quadrare i conti"

Dai magistrati contabili doccia fredda. Il ministro rassicuri con interventi concreti

di **Davide Carlucci**

BARI – Michele Emiliano, presidente della Regione Puglia e vicepresidente della conferenza Stato Regioni, lei ha ricevuto rassicurazioni dal ministro della coesione Raffaele Fitto: i fondi per la Sanità non saranno tagliati. Ma la Corte dei conti smentisce il governo: l'ammontare delle risorse sarà ridotto. È preoccupato?

«A questo punto sì. Ieri lo avevamo incalzato molto ma uscendo dalla riunione ci eravamo messi un po' l'animo in pace. Fitto ci aveva garantito che non ci saranno tagli e che tutto ciò che non è stato utilizzato del Pnrr sarà garantito attraverso i fondi dell'articolo 20 della legge 67 del 1988 che finanziano gli ospedali».

Per i magistrati contabili invece le rimodulazioni incidono sui programmi di investimento regionali già avviati. E determinano il rinvio dell'attuazione del progetto a quando saranno disponibili spazi finanziari adeguati.

«Se è così sarà un problema per molte regioni che fanno fatica a quadrare i conti, con proteste continue da parte dei medici e degli infermieri, paurosamente sotto organico soprattutto al Sud».

Da mesi avete aperto una vertenza sui fondi del Pnrr. Cosa contestate, in particolare?

«Il definanziamento, deciso in maniera unilaterale, degli interventi antisismici previsti per la sicurezza degli ospedali. Riscrivendo il Pnrr, infatti, si era ridotta la dotazione per dieci misure tra le quali quella della missione "verso un ospedale sicuro e sostenibile". Questo rischia di ripercuotersi sui cantieri già aperti».

Teme che si possano fermare?

«Avevamo ricevuto ampie rassicurazioni sia da Fitto che dal ministro alla Salute Orazio Schillaci sulla possibilità di continuare a lavorare con gli impegni giuridicamente vincolanti già presi. Per la Puglia potevamo contare sui 114 milioni di euro di provenienza Pnc e gli interventi per l'adeguamento antisismico già appaltati e con cantieri avviati da noi ammontano a 98 milioni. Ce la dovremmo fare. Ma la relazione della Corte dei Conti ora è una doccia fredda. E non voglio pensare alle regioni che, al contrario nostro, i fondi della legge 20 non li hanno utilizzati. Saremo costretti a tornare a chiedere lumi al governo per rassicurare le nostre stazioni appaltanti. Sarebbe rischioso fermare interventi che hanno lo scopo di rendere sicuri gli ospedali».

C'è il rischio che l'utilizzo di quel meccanismi faccia slittare la realizzazione degli ospedali?

«Il rischio c'è. Ma se vuole dissipare dubbi, intanto, il governo traduca in atti, in decreti, le rassicurazioni».

Il Pd attacca ma Giorgia Meloni dice che l'Italia è prima in Europa per spesa del Pnrr.

«Il sistema Italia sta facendo uno sforzo enorme per spendere i fondi. È una spinta che viene dal governo Draghi e che ha visto impegnati, ai nastri di partenza, Comuni e Regioni. Stiamo spendendo, nonostante, direi, le rimodulazioni decise da Fitto, che ci hanno disorientati. E poi la presidente del Consiglio dovrebbe mettersi d'accordo con la sua maggioranza che a ogni pie' sospinto accusa le Regioni, soprattutto quelle del Sud, di non essere in grado di spendere e tenere i conti in ordine».

Propaganda per giustificare l'autonomia differenziata?

«Può darsi. Quel che le posso assicurare è che noi stiamo facendo sforzi eroici per garantire il pareggio mantenendo la qualità dei servizi. Proprio ieri abbiamo approvato in giunta una delibera con la quale abbiamo coperto gli ultimi 39 milioni di euro di sbilancio nel settore sanitario. Ora il deficit è azzerato. Ma tutto questo ha un costo altissimo che stiamo pagando tutti. A cominciare dagli operatori sanitari, che da noi sono molti di meno, in rapporto alla popolazione, rispetto a regioni come Emilia Romagna e Veneto».

©RIPRODUZIONE RISERVATA

MICHELE EMILIANO
GOVERNATORE DELLA PUGLIA

Corte dei Conti, no al nuovo Pnrr "Sanità ridotta, troppi poteri a Fitto"

"Così tagliate sugli ospedali" Anche le Regioni di destra in rivolta contro il governo

LA SFIDA DEL RECOVERY

DS10239 DS10239

Pnrr sotto accusa

La Corte dei Conti piccona il decreto del governo: riduce le risorse sulla Sanità, accorda troppi poteri a Palazzo Chigi Ospedali, l'esecutivo taglia oltre un miliardo. Regioni in rivolta contro Fitto e Schillaci. Protesta anche Occhiuto (FI)

La Corte dei Conti stronca il Pnrr del governo Meloni: tagli alla Sanità e dubbi sulle coperture. In una memoria depositata in Parlamento, la magistratura contabile lancia l'allarme sulle ispezioni e i controlli a campione che l'esecutivo potrà condurre. Hacker contro la premier: «A rischio la sicurezza».

di **Bocci, Carlucci, Colombo Foschini** *e* **Tonacci**

● *alle pagine 2, 3, 10 e 11*

Corte dei Conti, no al nuovo Pnrr "Sanità ridotta, troppi poteri a Fitto"

Segnalano i magistrati che con la rimodulazione "gli investimenti del settore si riducono in misura significativa" Dubbi anche per i poteri ispettivi di Palazzo Chigi: "Non coerente con l'autonomia costituzionale degli enti locali"

Il conto dei 16 miliardi per le nuove misure cadrà su Comuni, ministeri e altri enti

di **Giuseppe Colombo**

ROMA – Le mani di Palazzo Chigi sul Pnrr. Così invasive da travalicare i limiti previsti dalla Costituzione. Tentacolari, fino a ledere l'autonomia di Regioni, province e Comuni. Eccolo il grande azzardo che emerge dal decreto voluto da Giorgia Meloni e dal suo fedelissimo Raffaele Fitto. Obiettivo, controllare il Piano nazionale di ripresa e resilienza da 194,4 miliardi.

Lo scrive la Corte dei Conti: la destra al governo ha forzato la mano. In una memoria depositata in Parlamento, la magistratura contabile lancia l'allarme sulle ispezioni e i controlli a campione che la Struttura di missione - la "stanza dei bottoni" della presidenza del Consiglio - potrà condurre nei confronti dei soggetti attuatori e delle amministrazioni centrali titolari delle misure del Piano: ministeri, enti locali, partecipate di Stato che realizzeranno le grandi infrastrutture finanziate dai fondi Ue. L'esecutivo vuole verificare come l'attuazione degli investimenti e delle riforme viaggi in parallelo alla programmazione concordata con l'Europa; ma sono gli strumenti scelti a essere definiti, di fatto, illegittimi. Perché, ammoniscono le toghe, il potere ispettivo «non appare coerente con i compiti di mero coordinamento attribuiti dall'articolo 95 della Costituzione alla presidenza del Consiglio dei ministri, presso la quale la predetta Struttura è allocata». Un vulnus che, si legge in un altro passaggio del documento, «appare ancor più evidente in caso di esercizio del potere ispettivo nei confronti di Regioni o enti locali, in ragione del principio costituzionale di autonomia che governa i rapporti tra questi e le amministrazioni centrali». Insomma, Palazzo Chigi in versione Grande fratello. Un nuovo atto della centralizzazione del Pnrr che la premier ha perseguito fin dall'insediamento, con lo "scippo" dei poteri al ministero dell'Economia. Voluto e ottenuto, anche con il silenzio-assenso di Giancarlo Giorgetti.

Ma le "picconate" della Corte non finiscono qui. Anche le diramazioni del controllo sui territori presentano forti criticità: la decisione di istituire una cabina di regia presso ogni prefettura rischia di generare un ingorgo se non si definiranno meglio «compiti, ruoli, responsabilità e modalità di raccordo» con il "cervellone" centrale. Altro che velocizzazione dei progetti: così come è scritta, la norma mette a rischio «l'obiettivo di miglioramento dell'efficacia ed efficienza della gestione del Pnrr a livello territoriale».

La matita rossa della Corte si fa sentire anche sulla parte relativa alle coperture del decreto. Evidenzia i tagli alla sanità. «Oltre a ridurre l'ammontare complessivo delle risorse», le forbici tagliano anche gli investimenti già avviati dalle Regioni. Un raffica di rilievi sulla relazione tecnica che, annotano i magistrati, «si limita a fornire gli

SEVENTY la Repubblica SEVENTY
Pnrr sotto accusa

Ritaglio stampa ad uso esclusivo del destinatario, non riproducibile

elementi di sintesi delle valutazioni condotte per pervenire alla stima delle risorse Pnrr da integrare». E «non vengono riportate le informazioni di dettaglio, al fine di ricostruire pienamente» le stesse valutazioni. Manca persino l'elenco delle misure che richiedono più risorse. È così confuso il quadro finanziario che sui conti pubblici aleggia un dubbio. Meglio, una zavorra: in futuro potrebbero essere necessari «integrazioni degli stanziamenti di spesa» In aggiunta ai 16 miliardi che il governo ha dovuto recuperare a colpi di tagli per finanziare i nuovi progetti e una parte di quelli che non potranno più contare sul Pnrr. Il conto lo pagheranno i ministeri, le Regioni e i Comuni: a loro sono stati imposti sacrifici e controlli. Meno ospedali, per la stretta sulla sanità. I cantieri delle ferrovie più lenti, per la scelta di asciugare il Fondo "anti inflazione". Persino il rinvio dei fondi per la ricostruzione post terremoto. Ha deciso tutto Palazzo Chigi. Con le sue "mani". ©RIPRODUZIONE RISERVATA

Il documento

CORTE DEI CONTI

SEZIONI RIUNITE IN SEDE DI CONTROLLO

MEMORIA DELLA CORTE DEI CONTI PER L'ESAME DEL DECRETO-LEGGE 2 MARZO 2024, N. 19, RECANTE ULTERIORI DISPOSIZIONI URGENTI PER L'ATTUAZIONE DEL PIANO NAZIONALE DI RIPRESA E RESILIENZA (PNRR)
A.C. 1752

V COMMISSIONE BILANCIO, TESORO E PROGRAMMAZIONE DELLA CAMERA DEI DEPUTATI

La memoria La Corte dei Conti ha depositato alla Camera un documento sul decreto per l'attuazione del Pnrr. Tra i rilievi dei magistrati contabili figurano gli eccessivi poteri ispettivi di Palazzo Chigi nei confronti di ministeri, Regioni, province e Comuni

Raffaele Fitto Ministro per gli Affari europei, il Sud, le politiche di coesione e il Pnrr

Traversate tragiche
È annegato
un migrante su 15

di **Alessia Candito** ● *a pagina II*

L'emergenza

La strage silenziosa nel Mediterraneo Un migrante su quindici annegato o disperso

di **Alessia Candito**

Lo scorso anno, il periodo più nefasto sulla rotta centrale dal 2017, il bilancio delle vittime si fermava a una su cinquantotto

Che sia su un barchino, canotto o carretta del mare, una persona su quindici che tenti la traversata del Mediterraneo, non la conclude mai. L'anno scorso, nell'anno più nefasto sulla rotta centrale dal 2017, era uno su cinquantotto. Sono i numeri – e si tratta solo di quelli ufficiali, che non tengono conto dei naufragi di cui nulla si sa – a smentire tragicamente la politica del governo diGiorgia Meloni, dal giorno uno del suo mandato impegnata a giustificare la stretta su salvataggi e migrazioni con l'intento di contrastare i "trafficanti di esseri umani" ed evitare morti in mare. Oggi il Mediterraneo è un cimitero, in cui chi parte rischia di finire quasi quattro volte di più.

Di una delle ultime due vittime non si sa neanche il nome, l'altro è diventato litania nelle preghiere della madre e del fratello che lo hanno visto annegare a pochi passi dalla salvezza. Come loro, come altri 47 compagni di viaggio avevano tentato di cercare un futuro attraversando il Mediterraneo, ma sono morti con negli occhi l'isola di Lampedusa. Sul molo, è arrivato solo il loro corpo. Erano su uno dei barchini di ferro che partono da Sfax e ormai si conoscono come "bare galleggianti" per quanto instabili, pericolosi e mortali siano. Speravano come gli altri di salire sulla motovedetta che iniziava ad avvicinarsi. Poi quel coccio si è ribaltato, tutti sono caduti in acqua, loro non sono riemersi più. Sono altri due nomi sulla lista di chi è rimasto impigliato nel Mediterraneo trasformato in tagliola.

Eppure gli arrivi sono diminuiti. Toccano quota meno 67 per cento, con la rotta tunisina ridotta a un rivolo. É tornata a crescere quella dalla Libia, su cui sono tornate a farsi vedere le pericolosissime barche in legno a due ponti. «Solo un paio di settimane fa alcune persone sono rimaste incastrate»,ha spiegato Fulvia Conte dal ponte di Geo Barents, la nave di Medici senza frontiere, che solo grazie ad un intervento tempestivo ha evitato l'ennesima tragedia quando un barchino si è ribaltato a soccorso iniziato. Facile, sono tutti «inadatti alla navigazione», tuona da tempo l'Oim.

L'equipaggio di SeaWatch ci ha provato una decina di giorni fa quando ha individuato e soccorso un grosso barchino in legno. Ma per un ragazzino di diciassette anni, tutte le manovre tentate dal team medico si sono rivelate inutili. È morto a bordo ed è finito in una body bag, in cui per le autorità italiane avrebbe dovuto rimanere per giorni con solo ghiaccio a preservarne il corpo. Solo dopo quasi un intero giorno di polemiche, la nave è stata autorizzata a sbarcare a Pozzallo. E lì l SeaWatch è stata persino fermata per 20 giorni e

la Repubblica
Palermo
Caccia al tesoro del "rettore" Messina
La grande bonaccia dell'Ars tutto fermo fino alle elezioni

La strage silenziosa nel Mediterraneo Un migrante su quindici annegato o disperso
Ayman, uno schiaffo ricevuto prima di morire

Ritaglio stampa ad uso esclusivo del destinatario, non riproducibile

punita con una multa. Motivo? Mancato coordinamento con i libici e l'accusa – implicita – di aver provocato la morte di quel ragazzo rifiutandosi di dirigersi verso la Tunisia. Che dal 25 febbraio dell'anno scorso, quando Kais Saied ha te bollato i migranti subsahariani come «persone non grate», contro di loro ha avviato una campagna di aggressioni, violenze, deportazion. Cha ha una sanità chimera per i tunisini, pressocché impossibile per migranti e richiedenti asilo. Che a SeaWatch non ha mai risposto.

Medesimo silenzio arrivato dai libici, le cui accuse, sempre più di frequente, sono motivo di fermo delle navi umanitarie. Incluso quando le ricostruzioni sono – nella migliore delle ipotesi – fantasiose. Humanityl ha dovuto fare un ricorso accelerato al giudice civile di Crotone, con tanto di video allegati, per far riconoscere che è stato il suo equipaggio a subire un'aggressione dai libici, con tanto di spari in acqua. «Mentre noi eravamo bloccati in porto – dice la presidente Laura Gorriahn – almeno sessanta persone hanno perso la vita». E solo nel 2023, ricorda, a causa dei fermi la flotta civile ha perso oltre cento giorni che avrebbe potuto spendere per salvare vite in mare. Per questo chiede la cancellazione del decreto Piantedosi che obbliga a un unico soccorso, lo stop ai finanziamenti alla Libia e alla sua Guardia costira «che non soccorre ma mette in pericolo le persone», la liberazione di tutte le navi bloccate in porto. Come Sea Watch e Sea Eye, l'unica fermata per due mesi. La prima a rischiare addirittura il sequestro per aver salvato troppe persone.

©RIPRODUZIONE RISERVATA

DS10239

▲ **Il salvataggio** Nelle due foto, un salvataggio di migranti *(foto Msf/Simone Boccaccio)*

Anziani non autosufficienti, manca la riforma complessiva

DS10239 DS10239

Welfare

Cristiano Gori

L'attesa di una riforma dell'assistenza agli anziani non autosufficienti, che dura da 25 anni, non è terminata. Lo mostra la versione definitiva del decreto attuativo di quella che avrebbe dovuto essere – appunto – tale riforma (Legge Delega 33/2023, prevista dal Pnrr). Per valutarla è opportuno mettersi nei panni di anziani e famiglie: che cosa cambierà per loro?

Certamente non riceveranno più sostegni di oggi, non potendo contare al momento su risorse aggiuntive di natura strutturale. In ogni modo, lo snodo decisivo è il progetto per il welfare futuro: in assenza di un disegno solido, discutere di finanziamenti non ha senso. Consideriamo allora i tre interventi che assorbono la gran parte delle risorse pubbliche dedicate, cioè i servizi residenziali, i servizi domiciliari e i contributi economici (indennità di accompagnamento): per nessuno è in programma una revisione sostanziale.

Innanzitutto, è stata cancellata la prevista riforma dell'assistenza fornita a casa. Si sarebbe dovuto introdurre un modello di servizi domiciliari specifico per la non autosufficienza, oggi assente nel nostro Paese. Invece, si stabilisce unicamente il coordinamento tra gli interventi sociali e sanitari erogati dagli attuali servizi domiciliari, senza però prendere in considerazione aspetti decisivi quali la durata dell'assistenza fornita e i diversi professionisti da coinvolgere. A mancare è, soprattutto, un piano che risponda alla domanda: "di quali interventi a casa hanno bisogno gli anziani non autosufficienti?". Abbiamo, dunque, una riforma dell'assistenza agli anziani non autosufficienti che non contempla servizi domiciliari rivolti a loro. Ciò è tanto più sorprendente se si considera con quale forza, dalla pandemia in avanti, l'opinione pubblica, i media e i politici abbiano insistito sulla necessità di potenziare la domiciliarità.

Venendo ai servizi residenziali (case di riposo) siamo ancora in una situazione interlocutoria. Il decreto attuativo, infatti, non contiene indicazioni sostanziali e rimanda a un successivo ulteriore decreto.

La legge 33/2023, infine, comprendeva la riforma dell'indennità di accompagnamento, la misura più diffusa, un contributo monetario in somma fissa (531 euro mensili) senza vincoli d'uso, divenuto un simbolo del cattivo impiego delle risorse pubbliche. Era stato previsto un intervento ispirato alle direttrici condivise dal dibattito tecnico, in particolare: i) mantenimento dell'accesso solo in base al bisogno di assistenza (universalismo), ii) graduazione dell'ammontare secondo tale bisogno, iii) possibilità di utilizzare l'indennità per avvalersi di servizi alla persona regolari e di qualità (badanti o organizzazioni del terzo settore), in questo caso ricevendo un importo maggiore. Di nuovo, non è stato apportato alcun cambiamento.

Infatti, la prestazione universale (o "bonus anziani") varata per il biennio 2025-2026, su cui si è concentrata l'attenzione pubblica, è costruita sull'assunto che l'indennità non debba essere riformata. Di conseguenza la misura resta tale e quale ma per alcuni beneficiari si prevedono ulteriori risorse (850 euro mensili). La prestazione si colloca nell'antica tradizione italiana di non riformare ma di aggiungere qualcosa all'esistente, lasciandolo così com'è e stratificando il nuovo sopra il vecchio. In ogni modo, questa provvidenza sarà fruita da una platea assai ridotta, 30mila persone con almeno 80 anni (su un totale di un milione) tra gli attuali percettori dell'indennità.

Si notano, al contrario, aspetti positivi riguardanti il percorso di

Ritaglio stampa ad uso esclusivo del destinatario, non riproducibile

anziani e famiglie nella rete del welfare, tema cruciale per la vita delle persone. Viene rivista la pletora delle valutazioni della condizione di non autosufficienza degli anziani, che determinano gli interventi da ricevere. Oggi ce ne sono troppe (5-6), non collegate tra loro, che moltiplicano gli sforzi degli operatori e rendono assai complicato l'iter per gli interessati. Invece, le valutazioni si ridurranno a due soltanto: una di responsabilità statale e una di competenza delle Regioni. Inoltre, i due momenti valutativi previsti nel nuovo impianto saranno in stretta correlazione, a garanzia della continuità. Questo insieme di novità dovrebbe diventare operativo nel 2025. Tirando le fila, il decreto contiene sicuramente passi in avanti. Non prevede, però quella riforma complessiva della non autosufficienza prevista dal Pnrr e già adottata da tanti Paesi europei, ad esempio Germania (1995), Francia (2002) e Spagna (2006). Eppure, l'Italia ha un estremo bisogno di una simile riforma: arrivarci è l'obiettivo del prossimo futuro.

© RIPRODUZIONE RISERVATA

850 €

BONUS ANZIANI

La prestazione, varata per il 2025-2026, è costruita sull'assunto che l'indennità non debba essere riformata. La misura resta tale e quale ma per alcuni beneficiari si prevedono ulteriori risorse (850 euro mensili). A beneficiarne una platea ridotta, 30mila persone con almeno 80 anni (su un totale di 1 milione) tra chi percepisce l'indennità.

Corte conti: nei Dl Pnrr tagli alla sanità e cifre opache

DS10239 DS10239

Il decreto

Per gli ospedali servono altre coperture. Il Governo: Piano salvato, non ridotto

Manuela Perrone
Gianni Trovati
ROMA

Dopo le Regioni, è la Corte dei conti a lanciare l'allarme sui fondi per la sanità previsti nella rimodulazione del Pnrr e del Piano nazionale complementare, il suo gemello domestico. Il decreto Pnrr-quater ha infatti disposto una sforbiciata da 642,6 milioni per il filone degli «ospedali sicuri e sostenibili» (il ministro Raffaele Fitto ha sottolineato alle Camere che su 55 solo 9 erano stati appaltati entro la fine del 2023, come prevedeva il cronoprogramma) e 132,6 milioni per l'«ecosistema innovativo della salute», prospettando il trasloco di gran parte delle risorse sul fondo ordinario per l'edilizia sanitaria nato con la finanziaria del 1988.

Adesso i magistrati contabili avvertono: al 31 dicembre 2023 gli stanziamenti non ancora utilizzati di quel fondo «sono pari a 9,9 miliardi» e già ripartiti tra le Regioni, ma «il loro utilizzo effettivo è subordinato alla indicazione in bilancio di importi spendibili compatibilmente con gli obiettivi di finanza pubblica». In sintesi: è vero che quelle risorse sono previste a legislazione vigente, però «non sono scontate nel tendenziale e quindi richiederanno apposita copertura». I progetti sono rinviati «a quando saranno disponibili spazi finanziari adeguati».

Non è l'unico rilievo di peso della Corte dei conti. L'altro riguarda, più in generale, la mancata esplicitazione dell'«elenco delle misure per le quali è stimato un incremento dei costi». Per i giudici contabili, sarebbe stato il caso di indicare «in particolare i "progetti in essere" per i quali la maggiore onerosità, quantificata nell'ammontare rilevante di 2,32 miliardi, viene esclusa dal computo degli impieghi e dunque dei nuovi oneri». Un'omissione che impedisce di «fugare dubbi» sulla futura necessità di integrazioni degli stanziamenti di spesa.

Anche la Corte dei conti europea ieri ha lanciato un alert diretto a Italia e Spagna: ricordando i «lenti tassi di assorbimento» dei fondi di coesione (al 79% nel nostro Paese e al 68% in Spagna, contro la media Ue del 96%) il presidente Tony Murphy ha messo in guardia dagli «errori» molto probabili quando le scadenze si avvicinano e i diversi programmi entrano in concorrenza. Da Murphy è arrivato inoltre un monito sulla «crescente preoccupazione» intorno al rimborso dei prestiti del Next Generation Eu, che dovrà cominciare nel 2028. «Si tratta di circa 400 miliardi, di cui il 43% è stato effettivamente utilizzato», ha spiegato. Mancano soltanto quattro anni e già si vede «un impatto significativo sul bilancio in termini di oneri per interessi».

Le opposizioni colgono la palla al balzo. «Doppio flop, la critica è evidente: il Governo Meloni non sa spendere nei tempi e mette a rischio il bilancio dello Stato», dicono i dem Ubaldo Pagano e Piero De Luca. E anche per i parlamentari M5S la Corte dei conti «sbugiarda» l'Esecutivo, «mettendo nero su bianco che la rimodulazione per la sanità produce solo tagli e rinvii».

Dal Governo si assicura ascolto ma si tira dritto. Convinti che la revisione abbia messo in sicurezza, non certo a rischio, il Piano e la sua attuazione, proprio tentando di difenderlo dalle cattive passate performance sulla spesa. Al punto che nelle stanze di Governo qualcuno si chiede «dov'era la Corte negli anni scorsi?».

© RIPRODUZIONE RISERVATA

Dalla Turchia all'Egitto, l'Europa ha perso la sua strada

Gianfranco Schiavone ★

Le notizie sono ben poche nonostante la grande enfasi mediatica, e i testi (ancora?) non disponibili. Ciò che è stato comunicato a seguito degli incontri tra la presidente della Commissione Europea Von Der Leyen è che l'Unione avrebbe siglato un accordo di partenariato strategico con l'Egitto con uno stanziamento totale di 7,4 miliardi di euro in tre anni (2024-2027) da erogare a vario titolo: 600 milioni di euro andrebbero a sovvenzioni varie, di cui 200 milioni per la gestione delle migrazioni (sicurezza ai confini, formazione di manodopera qualificata, misure per favorire la migrazione legale e scoraggiare quella illegale). Quali sono i poteri della Commissione nel siglare tali intese? Esse sono totalmente libere o devono sottostare a regole, principi e condizioni?
La diplomazia internazionale (e relativi accordi) non si fanno solo con gli Stati a ordinamento democratico ma ciò non significa che da parte dell'Ue dei suoi Stati ogni accordo, intesa o *memorandum* sia sempre possibile e che nessuna procedura debba essere rispettata, perché ciò che è in gioco è la natura stessa del nostro ordinamento giuridico e il rispetto o meno da parte nostra dello stato di diritto.
Dal 2016, anno del non-accordo UE-Turchia per il controllo dei flussi migratori, l'Unione Europea ha imboccato la strada dello stravolgimento totale delle regole che si era solennemente data.
La totale opacità e segretezza con cui viene condotta la politica estera dell'Unione sulle migrazioni investendo ingenti risorse che finiscono a foraggiare autocrati e dittatori di ogni foggia, hanno innescato un processo di disgregazione dell'Unione che è sotto gli occhi di tutti.

A pagina 3

L'ACCORDO UE-AL SISI, SE C'È, È ILLEGALE

MA CHE PATTI D'EGITTO!

SEGRETI E VIOLAZIONI, COSÌ L'EUROPA VA IN PEZZI

Dal 2016, anno della (non)intesa UE-Turchia per il controllo dei flussi migratori, l'Unione Europea ha imboccato la strada dello stravolgimento totale delle regole che si era solennemente data

Gianfranco Schiavone ★

Le notizie sono ben poche nonostante la grande enfasi mediatica, e i testi (ancora?) non disponibili. Ciò che è stato comunicato a seguito degli incontri tra la presidente della Commissione Europea Von Der Leyen è che l'Unione avrebbe siglato un accordo di partenariato strategico con l'Egitto con uno stanziamento totale di 7,4 miliardi di euro in tre anni (2024-2027) da erogare a vario titolo: 600 milioni di euro andrebbero a sovvenzioni varie, di cui 200 milioni per la gestione delle migrazioni (sicurezza ai confini, formazione di manodopera qualificata, misure per favorire la migrazione legale e scoraggiare quella illegale). Quali sono i poteri della Commissione nel siglare tali intese? Esse sono totalmente libere o devono sottostare a regole, principi e condizioni?
La diplomazia internazionale (e relativi accordi) non si fanno solo con gli Stati a ordinamento democratico ma ciò non significa che da parte dell'Unione Europea e dei suoi Stati ogni accordo, intesa o *memorandum* sia sempre possibile e che nessuna procedura debba essere rispettata, perché ciò che è in gioco è la

Ritaglio stampa ad uso esclusivo del destinatario, non riproducibile

natura stessa del nostro ordinamento giuridico e il rispetto o meno da parte nostra dello stato di diritto.

Iniziamo dunque questa breve riflessione dall'art. 21 del Trattato sull'Unione Europea (o Trattato di Lisbona) che sancisce che "l'azione dell'Unione sulla scena internazionale si fonda sui principi che ne hanno informato la creazione, lo sviluppo e l'allargamento e che essa si prefigge di promuovere nel resto del mondo: democrazia, Stato di diritto, universalità e indivisibilità dei diritti dell'uomo e delle libertà fondamentali, rispetto della dignità umana, principi di uguaglianza e di solidarietà e rispetto dei principi della Carta delle Nazioni Unite e del diritto internazionale. L'Unione si adopera per sviluppare relazioni e istituire partenariati con i paesi terzi e con le organizzazioni internazionali, regionali o mondiali, che condividono i principi di cui al primo comma". L'articolo 77 del Trattato sul funzionamento dell'UE (TFUE) prevede che l'Unione sviluppi una politica per "garantire il controllo delle persone e la sorveglianza efficace dell'attraversamento delle frontiere esterne" (…) e per "instaurare progressivamente un sistema integrato di gestione delle frontiere esterne" mentre il successivo articolo 78 prevede che il Parlamento europeo e il Consiglio adottino misure relative al sistema europeo comune di asilo che includano "il partenariato e la cooperazione con Paesi terzi per gestire i flussi di richiedenti asilo o protezione sussidiaria o temporanea". Stipulare accordi con Paesi terzi per la gestione delle migrazioni forzate (ciò che in gergo viene chiamata la dimensione esterna dell'asilo) è dunque possibile da parte dell'Unione. Lo stesso TFUE (art.216) prevede che L'Unione possa concludere un accordo (vincolante per gli Stati membri) con uno o più paesi terzi o organizzazioni internazionali qualora sia necessario per realizzare uno degli obiettivi fissati dai trattati. È il Consiglio ad adottare la decisione di conclusione dell'accordo (art. 218) però solo "previa approvazione del Parlamento Europeo" nei casi in cui, tra gli altri, si tratta di "accordi che hanno ripercussioni finanziarie considerevoli per l'Unione (…) e " riguardano settori ai quali si applica la procedura legislativa ordinaria oppure la procedura legislativa speciale qualora sia necessaria l'approvazione del Parlamento europeo".

Il lettore mi perdonerà le molte citazioni, ma esse erano necessarie per dipanare la matassa e giungere al punto: gli accordi internazionali in materia di migrazioni e asilo devono sempre rispettare le procedure sopra indicate ed ottenere l'approvazione del Parlamento, sia per l'esistenza di indubbie ricadute finanziarie, sia perché l'intera materia della protezione internazionale è di competenza legislativa ordinaria dell'Unione.

Quale votazione c'è stata o ci sarà per l'annunciato accordo dell'Unione con l'Egitto in materia migratoria? Dove è il testo di tali accordi? (o meglio di tale proposta di accordi) che ben devono essere pubblici per essere discussi? Gli accordi non sono mai in bianco ma, in un sistema democratico devono contenere vincoli sui contenuti e misure di monitoraggio sull'attuazione di quanto concordato, anche affidate a organismi indipendenti, al fine di evitare che l'Unione Europea possa, attraverso la sua azione, violare norme cui la stessa Unione è inderogabilmente vincolata. Da tali vincoli, e in particolare dal rispetto dei diritti fondamentali dell'Uomo e dal rispetto del divieto di non respingimento, l'Unione Europea non può infatti mai liberarsi salvo annullare la sua identità, e dunque se stessa ,con conseguenze dalla portata storica.

Già la sentenza della Corte Europea per i diritti dell'Uomo *Hirsi c. Italia* del 26 febbraio 2012 aveva reso evidente come sussista piena giurisdizione sulle violazioni dei diritti umani commesse da organi di un determinato Stato dell'Unione anche al di fuori del territorio statale. Anche se accertabili con grande difficoltà, sussistono le responsabilità per complicità dello/gli Stato/i dell'Unione, e dell'Unione stessa, anche nei casi in cui le azioni illegittime siano attuate in maniera evidentemente pianificata da organi di uno Stato terzo con fondi e mezzi europei. Il supporto dato ad esempio agli Stati terzi con fornitura di mezzi militari idonei al controllo delle proprie frontiere e al rimpatrio di coloro che chiedono asilo, la formazione delle forze di polizia al fine di rendere più efficace l'azione repressiva e preventiva dell'emigrazione, il finanziamento della costruzione di centri di detenzione per migranti sono tutte misure che coinvolgono infatti la responsabilità giuridica, non solo morale, dell'Unione.

In questo quadro di procedure non rispettate, che margine di azione hanno i singoli stati membri? Possono essi procedere autonomamente a intese e accordi con paesi terzi in materia di controllo dei flussi migratori dei richiedenti asilo? Torniamo al citato TFUE che all'art. 212 prevede che "nell'ambito delle rispettive competenze, l'Unione e gli Stati membri collaborano con i Paesi terzi e con le competenti organizzazioni internazionali. Le modalità della cooperazione dell'Unione possono formare oggetto di accordi tra questa e i terzi interessati". Come richiamato in modo costante dalla giurisprudenza della Corte di Giustizia, la materia del diritto d'asilo è divenuta di stretta competenza dell'Unione e ciò comporta che gli Stati membri hanno perso almeno in parte la loro competenza a concludere per proprio conto accordi internazionali in quanto tali accordi, intese, protocolli o strumenti analoghi potrebbero incidere sulle norme comuni dell'Unione, contrastare con esse o alterarne la portata. Ogni accordo che il muscoloso Esecutivo della signora Meloni intende dunque stipulare dovrebbe essere concordato con l'Unione seguendo le procedure e i vincoli sopra richiamati.

Qualcuno potrebbe da ultimo sostenere che le stringenti regole e procedure che l'Unione dovrebbe seguire riguardano esclusivamente l'adozione di atti giuridicamente vincolanti e che nessun obbligo sussista in caso di intese e accordi di natura informale tra singoli Stati membri e Stati terzi. Una simile obiezione sarebbe tuttavia del tutto infondata in quanto il ricorso a intese, *memorandum* e qualsivo-

Ritaglio stampa ad uso esclusivo del destinatario, non riproducibile

glia altro accordo di fatto con Paesi terzi in materia di migrazioni, fatti salvi aspetti meramente operativi e organizzativi, sarebbe illegittimo in quanto finalizzato ad eludere e sterilizzare tanto i contenuti che le procedure formali previste dai Trattati e in generale dal diritto dell'Unione.

Dal 2016, anno del non-accordo UE-Turchia per il controllo dei flussi migratori, l'Unione Europea ha imboccato la strada dello stravolgimento totale delle regole che si era solennemente data. Le dichiarazioni politiche dispensate a destra, ma spesso anche a sinistra, possono anche proclamare che quanto stiamo facendo è a difesa della casa comune europea, che siamo impegnati in un'eroica lotta contro i trafficanti o altre sciocchezze, ma la realtà è ben diversa: la sistematica violazione delle procedure, l'alterazione dell'equilibrio dei poteri tra i diversi organi dell'Unione, la totale opacità e segretezza con la quale viene condotta la politica estera dell'Unione sulle migrazioni investendo ingenti risorse che finiscono a foraggiare autocrati e dittatori di ogni foggia, hanno innescato un processo di disgregazione dell'Unione che è sotto gli occhi di tutti. Tornare indietro il prima possibile e ripristinare un sistema di legalità è una priorità assoluta per la democrazia in Europa.

Ursula Von der Leyen in Egitto incontra presidente Abdel Fattah al-Sisi

Ritaglio stampa ad uso esclusivo del destinatario, non riproducibile

DS10239 DS10239

Dissequestrata la nave

Humanity libera, Piantedosi affondato

Angela Nocioni a pag. 4

IL DECRETO SPAZZA-NAUFRAGHI

IL GIUDICE BOCCIA PIANTEDOSI "È ILLEGALE BLOCCARE I SOCCORSI"

Un altro schiaffo alla legge contro le Ong: dissequestrata la *Humanity 1* e condannata la "compromissione di indifferibili attività di carattere umanitario"

Angela Nocioni ★

"Travisamento dei fatti" e "compromissione dello svolgimento di indifferibili attività di carattere umanitario". C'è scritto questo nella sentenza del giudice della prima sezione Civile del Tribunale di Crotone, Antonio Albenzio, che ha sospeso lunedí il provvedimento di fermo amministrativo della *Humanity 1*, la nave della Ong tedesca che il 4 marzo scorso ha portato a terra nel porto di Crotone 77 persone salvate due giorni prima in acque internazionali al largo della Libia. La Guardia costiera libica ha sparato in acqua per impedire il soccorso, provocando il terrore tra i naufraghi. Alcuni sono caduti in acqua, almeno uno è affogato. È gravissimo che l'Italia abbia potuto fermare la nave, bloccandola in porto, accusandola di avere lei impedito le azioni dei libici. Avviene spesso, ma ciò non toglie che sia ogni volta gravissimo.

A Crotone è arrivata quindi un'altra bocciatura in tribunale per il decreto Piantedosi. Dopo la giudice Roberta Marra, del tribunale di Brindisi, anche il giudice Albenzio del tribunale civile di Crotone ha sospeso un fermo amministrativo contro una nave di soccorso.

Dopo il caso Ocean Viking a Brindisi, anche a Crotone una sentenza accoglie un ricorso urgente, stavolta della ong *Sos Humanity* contro il fermo della nave *Humanity 1*, scattato il 4 marzo. Quel fermo, ha detto il tribunale, non era legittimo. La nave è quindi libera e potrà tornare in mare. L'udienza del processo di merito è fissata per il 17 aprile. "Il fatto che un altro giudice civile abbia sospeso l'efficacia cautelare del decreto Piantedosi - dice la avvocata Francesca Cancellaro, una dei difensori della *Ocean Viking* nel processo a Bari - è una notizia importante perché mostra come la giurisdizione stia cominciando a mettere in discussione i singoli provvedimenti e anche la stessa operatività della disciplina che limita il dovere e diritto di salvare vite in mare".

Prima d'ora la sospensione dei fermi amministrativi era sempre stata negata e i fermi finora sono stati ventuno. Una delle tante assurdità nella meticolosità con cui si applicano le norme Piantedosi sta nel fatto che non esiste una base giuridica all'imposizione della necessità di una autorizzazione per fare un salvataggio di naufraghi. Esiste invece il diritto internazionale che obbliga chi naviga a prestare soccorso ai naufraghi, ovunque siano se non c'è già qualcuno che già stia materialmente salvandoli. Quindi non esiste nemmeno in teoria l'ipotesi di dover dare la precedenza alla Guardia libica nelle operazioni in mare mai e in ogni dove. A parte il fondamentale dettaglio che la Guardia libica deporta i naufraghi in Libia per rinchiuderli in lager: non fa salvataggi, fa deportazioni. C'è una sentenza della Cassazione a dirlo. E non è irrilevante che, nonostante quella recente sentenza, si possa ascoltare in una Aula di tribunale, come avvenuto a Brindisi la settimana scorsa, l'Avvocatura dello stato accusare una nave di salvataggio di aver "impedito alla Guardia libica di ostacolare l'attività libica che ha dovuto

Ritaglio stampa ad uso esclusivo del destinatario, non riproducibile

fermarsi per evitare la perdita di vite umane". È l'avvocatura dello Stato a parlare! Una menzogna di questa portata è scandalosa, invece non ha fatto scandalo.

Di fronte all'evidente destino del decreto Piantedosi ad infrangersi sugli scogli del diritto, la corsa contro il tempo del governo ha avvelenato la guerra ai soccorritori delle ong. In questi giorni in cui il mare è affollato più del solito di barchini alla deriva piene di persone, ben tre navi di soccorso - *Humanity 1, Sea-Watch 5 e Sea-Eye 4* - sono state bloccate in porto sulla base del decreto Piantedosi, dopo aver soccorso quasi 400 persone. Tutte e tre le navi fanno parte dell'alleanza *United Rescue*, sostenuta dalla Chiesa protestante tedesca e da oltri 900 donatori.

Da quando sono scattati i tre fermi, decine di barchini sono affondati o sono stati riportati indietro dalla Guardia libica che decide chi lasciar passare e chi no sulla base di mazzette, lotte tra bande di trafficanti, dai quali la Guardia libica dipende."Una delle tre navi avrebbe potuto soccorrere le persone di uno di quei naufragi - afferma Laura Gorriahn, di *Sos Humanity* - queste persone avrebbero potuto essere salvate". Il crimine è evidente. Il governo italiano sta infrangendo il diritto internazionale. Ciò causa la morte di tantissime persone che affogano per colpa nostra. Prima o poi un tribunale se ne occuperà.

Ritaglio stampa ad uso esclusivo del destinatario, non riproducibile