Rassegna del 22-02-24

			PRIME PAGINE		
22/02/24	**Avvenire**	**1**	Prima pagina	...	1
22/02/24	**Corriere della Sera**	**1**	Prima pagina	...	2
22/02/24	**Domani**	**1**	Prima pagina	...	3
22/02/24	**Foglio**	**1**	Prima pagina	...	4
22/02/24	**Giornale**	**1**	Prima pagina	...	5
22/02/24	**Il Fatto Quotidiano**	**1**	Prima pagina	...	6
22/02/24	**Manifesto**	**1**	Prima pagina	...	7
22/02/24	**Repubblica**	**1**	Prima pagina	...	8
22/02/24	**Secolo XIX**	**1**	Prima pagina	...	9
22/02/24	**Sole 24 Ore**	**1**	Prima pagina	...	10
22/02/24	**Stampa**	**1**	Prima pagina	...	11
			LEGACOOP		
22/02/24	**Corriere Adriatico Ancona**	**14**	Incontro sul futuro della cooperazione	...	12
22/02/24	**Giorno Milano Metropoli**	**12**	Condividere i talenti dei giovani per costruire un futuro sostenibile	*Ro.Ramp.*	13
22/02/24	**Italia Oggi**	**16**	Brevi - Lurisia fa coppia con Italia Zuccheri-Coprob.	...	14
22/02/24	**Repubblica Bologna**	**21**	"Gli amici di Giancarlo", tutti per le Cucine Popolari	*Balzanelli Aldo*	15
22/02/24	**Sole 24 Ore**	**8**	Dipendenti che salvano le aziende, 325 operazioni - Aziende salvate dai dipendenti, 325 operazioni in 12 anni	*Pogliotti Giorgio - Pieraccini Silvia - Amadore Nino*	16
22/02/24	**Sole 24 Ore Nòva 24**	**26**	La sfida è l'impatto dell'innovazione - Sostenibilità, formare talenti per l'innovazione a impatto	*Maccaferri Alessia*	19
			TERRITORI		
22/02/24	**Adige**	**28**	CS4, coop sociale da 35 anni	*Ferrari Daniele*	23
22/02/24	**Adige**	**6**	Intelligenza Artificiale	...	24
22/02/24	**Alto Adige**	**23**	Niente retromarcia del Comune I posteggi restano a pagamento	...	25
22/02/24	**Centro Pescara**	**15**	Viale Marconi, tornano i posti auto - Viale Marconi a tre corsie e parcheggi al posto dei bus. Il sindaco apre ai cittadini	*Gifuni Ylenia*	28
21/02/24	**Cittadino di Lodi**	**11**	La Coop Santangiolina ha scelto la grande esperienza di Dall'Asta	*Bagatta Andrea*	30
22/02/24	**Corriere del Trentino**	**5**	Scuola musicale di Tione, dipendente infedele patteggia	*Zamattio Marzia*	31
22/02/24	**Corriere Romagna**	**5**	Finanziamento da 15 milioni per la logistica di Orogel	...	32
22/02/24	**Dolomiten**	**21**	Dare forma all'economia insieme	...	33
22/02/24	**Eco di Bergamo**	**22**	Da Conad 36.500 euro per i bimbi del Papa Giovanni	*Genise Tiziana*	34
22/02/24	**Gazzetta del Mezzogiorno**	**28**	Gestione pubblico-privato dei boschi ad Occhito	...	35
22/02/24	**Gazzetta di Modena**	**10**	C'è meno Lambrusco in giacenza «Segno di un mercato più dinamico»	*Medici Giovanni*	36
22/02/24	**Gazzetta di Reggio**	**10**	Il Gruppo Realco punta ancora sul territorio con due nuovi progetti su scuola e sport	...	38
22/02/24	**Gazzetta di Reggio**	**10**	Lambrusco, scorte di vino in calo «Speranze per quotazioni in rialzo»	...	40
22/02/24	**Gazzetta di Reggio**	**14**	Reggio ricorda la figura di Antonio Piccinini ucciso a Reggio cent'anni fa dai fascisti	...	41
22/02/24	**Gazzettino**	**15**	Granchio blu, appello al governo per la calamità	*Al.Va*	42
22/02/24	**Gazzettino Padova**	**10**	Coop Solidalia, tutti i contratti passati al setaccio	*M.A.*	43
22/02/24	**Gazzettino Treviso**	**13**	Cooperativa nel mirino dei baby bulli «Furti e molestie, li abbiamo denunciati»	*Lbon*	45

22/02/24	**Giornale di Vicenza**	**31**	La spesa diventa inclusiva Il pane a casa lo portano i disabili	*Molinari Veronica*	46
22/02/24	**Giornale di Vicenza**	**10**	Legacoop Veneto premia Bacàn +Ife Collective	*...*	48
22/02/24	**Giornale di Vicenza**	**19**	Taxi, c'è l'app Uber Ma la cooperativa va da sola	*Armeni Giulia - Milani Vicenzi Claudia*	49
21/02/24	**Giorno Alta Lombardia**	**5**	Grano siberiano in quota Anche a scopo sociale	*D.D'E.*	51
21/02/24	**Giorno Legnano Varese**	**11**	Alleanza pediatri-dentisti La bocca si cura da piccoli	*S.V.*	52
22/02/24	**Giorno Milano Metropoli**	**5**	Pediatri, 24 candidati al post-coop. «Alziamo le tariffe»	*Gi.Bo.*	53
21/02/24	**Giorno Monza Brianza**	**3**	«I tagli alle risorse hanno cancellato i corsi di italiano»	*C.B.*	54
22/02/24	**IL T Quotidiano**	**2**	Intervista a Christian Barone - «Sull'intelligenza artificiale occorrono norme chiare»	*Brugnarsa Gabriella*	56
22/02/24	**L'Attacco**	**18**	Nasce in Puglia il gruppo di coordinamento regionale degli Enti per il Servizio Civile Universale	*D'Alesio Onofrio*	59
22/02/24	**Mattino Padova**	**20**	Corapa: «Hanno pochi mezzi per impensierirci Sono i cantieri che fanno arrabbiare i clienti»	*Paduano Felice*	61
22/02/24	**Mattino Padova**	**33**	Riesame il 27 febbraio per la coop Solidalia Ancora fermo il lavoro	*C.Bel.*	63
22/02/24	**Messaggero Veneto Udine**	**34**	Cultura, sociale, ambiente Alunni di San Pietro i più bravi	*Aviani Lucia*	64
22/02/24	**Nazione La Spezia**	**5**	Lo shopping al buio. Imparare a sollecitare tatto, udito e olfatto. Con gli occhi bendati	*Gabbiani Vimal_Carlo*	65
22/02/24	**Nazione La Spezia**	**13**	Una chiacchierata sul romanzo 'Grande meraviglia' di Viola Ardone	*...*	67
22/02/24	**Nuova Ferrara**	**9**	Assemblea Confcoop con Cardini e Bonaccini	*...*	68
21/02/24	**Nuova Gazzetta di Saluzzo**	**20**	La terapia "Snoezelen" si sperimenta a Frassino	*Bosco Beppe*	69
21/02/24	**Nuova Periferia di Chivasso**	**11**	C'era una volta il Cinecittà	*...*	70
21/02/24	**Nuova Periferia di Chivasso**	**51**	Il Cisa apre «un punto» per aiutare	*...*	71
20/02/24	**Nuova Periferia di Settimo**	**19**	Al primo piano del municipio lo sportello per aiutare le persone a districarsi con «i sistemi informatici»	*...*	72
22/02/24	**Nuova Venezia**	**23**	Intervista a Francesco Pagano - Uber a Mestre e San Donà «Un vantaggio per tutti» - «Uber vantaggio per tutti, parola di tassista»	*Monforte Giovanni*	73
22/02/24	**Nuova Venezia**	**23**	Mestre unica città veneta con anche il servizio Ncc «Una mobilità efficiente»	*G.M*	75
22/02/24	**Nuovo Levante**	**32**	"Narrazioni", progetto in corso	*...*	76
22/02/24	**Nuovo Levante**	**5**	La lunga e dolorosa storia della Lanza del Vasto: le testimonianze - La lunga dolorosa storia della "Lanza"	*Girlando Davide*	77
21/02/24	**Provincia Como**	**24**	La crociera è stata vinta a Cermenate Il soggiorno in Liguria va a Como	*...*	79
22/02/24	**Provincia di Civitavecchia**	**2**	Un consiglio aperto sull'eolico offshore - Eolico offshore: consiglio aperto	*...*	81
22/02/24	**Provincia di Lecco**	**11**	"Serve passione e impegno I ragazzi vanno valorizzati"	*G.Col.*	82
22/02/24	**Provincia di Lecco**	**10**	«Tirocini e periodi di stage Così si attraggono i giovani»	*G.Col.*	84
22/02/24	**Provincia di Lecco**	**10**	Lavoro nei servizi di cura Sassi salari e alto turn over	*Colombo Gianfranco*	85
22/02/24	**Provincia di Lecco**	**10**	L'intervento «Le coop?Realtà in cui i talenti possono crescere e svilupparsi»	*G.Col.*	88
22/02/24	**Resto del Carlino Reggio Emilia**	**9**	Cent'anni dall'assassinio di Antonio Piccinini	*Bonfrisco Stella*	89
22/02/24	**Riviera**	**26**	«F053» un film realizzato dagli alunni dell'I.C. di Pieve di Teco	*Benedetti Gabriella*	90

22/02/24	**Riviera**	**16**	Coop dona i prodotti in scadenza all'Emporio Solidale	*...*	91
22/02/24	**Riviera**	**33**	Pieve di Teco	*...*	92
22/02/24	**Secolo XIX**	**43**	Il Grifo nel cuore della città. In un palazzo dei Rolli il nuovo store rossoblù	*Gravina Carlo*	93
22/02/24	**Secolo XIX Genova**	**22**	Intervista a Marina Sereni - «Sanità ligure, caso di studio. Troppe risorse ai privati senza investire sul pubblico»	*Rossi Emanuele*	95
22/02/24	**Secolo XIX I piaceri del Gusto**	**1**	Formaggette alla riscossa	*Licalzi Lorenzo*	97
22/02/24	**Secolo XIX I piaceri del Gusto**	**3**	La valle del Biologico e i sapori delle 5 Terre	*Ivani Laura*	98
22/02/24	**Secolo XIX La Spezia**	**22**	Non vedenti e fragili, scatta Shopping al Buio per sensibilizzare	*D. i.*	99
22/02/24	**Secolo XIX La Spezia**	**25**	Passeggiata narrativa al castello Malaspina	*L. iv.*	100
22/02/24	**Secolo XIX La Spezia**	**21**	Porto, caso ampliamento delle banchine: «Lsct ora acceleri sul bando di gara»	*Ivani Laura*	101
22/02/24	**Sole 24 Ore**	**24**	Joule, progetto per i detenuti nei centri distributivi di Civitavecchia e Sardegna	*Madeddu Davide*	103
22/02/24	**Stampa Cuneo**	**46**	Privati del contratto di settore Protestano gli addetti ai rifiuti	*Mureddu Zaira*	105
22/02/24	**Stampa Cuneo**	**46**	Privati del contratto di settore. Protestano gli addetti ai rifiuti	*Mureddu Zaira*	107
22/02/24	**Stampa Imperia**	**43**	No all'intesa Comune-privati, il polo scolastico non si fara	*Tagliano Maurizio*	109
22/02/24	**Stampa Imperia**	**40**	Troppo caldo per mimosa e ginestra. Fioritura anticipata e prezzi in calo - Fioriture anticipate di mimosa, in crisi il mercato dell'8 marzo - Mimosa e ginestra, il caldo è eccessivo. Coltivatori in crisi e prezzi in picchiata	*Demer Loredana*	110
22/02/24	**Stampa Vercelli**	**51**	Vercelli Allo Spazio Giochi del Comune sabato mattina "E' tempo di Didò"	*R.Mag.*	112
21/02/24	**Unione Monregalese**	**5**	Appalto rifiuti: è scontro fra gestore e sindacati	*...*	113
21/02/24	**Unione Monregalese**	**29**	In tanti presenti alla serata sui noccioleti	*...*	115
21/02/24	**Unione Monregalese**	**14**	Verso la certificazione "Comune amico della famiglia": perché?	*...*	116
			SCENARIO POLITICO		
22/02/24	**Corriere della Sera**	**1**	Gli «avvocati» italiani dello zar - I dittatori e l'ossessione per i nemici	*Polito Antonio*	117
22/02/24	**Corriere della Sera**	**8**	Il centrodestra si unisce per Truzzu La droga, Berlinguer: show di Matteo	*Caccia Fabrizio*	119
22/02/24	**Corriere della Sera**	**9**	Il volo assieme, poi i comizi Ma la premier e il vice restano ancora distanti	*Guerzoni Monica*	121
22/02/24	**Corriere della Sera**	**9**	La Nota - Dall'Europa un altolà alle manovre dei putiniani	*Franco Massimo*	123
22/02/24	**Corriere della Sera**	**1**	Restituire il futuro ai giovani - Dobbiamo restituire il futuro ai giovani	*Veltroni Walter*	124
22/02/24	**Corriere della Sera**	**2**	Sul Ponte è già duello - C'è un'inchiesta sul Ponte Salvini: non mi fermeranno	*Sacchettoni Ilaria*	126
22/02/24	**Corriere della Sera**	**11**	Terzo mandato, nessuno arretra La Lega: ora scelga il Parlamento	*Di Caro Paola*	128
22/02/24	**Giornale**	**8**	Il patto di Cagliari: «Dureremo 5 anni» - Patto di coalizione a Cagliari: «Il governo durerà 5 anni»	*de Feo Fabrizio*	130
22/02/24	**Giornale**	**9**	Il retroscena - L'alleanza è in vantaggio e disinnesca le mine sul terzo mandato e sulla questione Putin	*Minzolini Augusto*	133
22/02/24	**Repubblica**	**1**	Il commento - Le amnesie della premier	*Bei Francesco*	135
22/02/24	**Repubblica**	**13**	Intervista a Nicola Zingaretti - Zingaretti "Pd e 5S siamo in una fase nuova Questa destra è dannosa"	*Vitale Giovanna*	137

22/02/24	**Repubblica**	**3**	Intervista a Roberto Calderoli - Calderoli "FdI ci ascolti o proporremo due mandati anche per i parlamentari"	*Casadio Giovanna*	139
22/02/24	**Repubblica**	**7**	Quel sito italiano che fiancheggia il Cremlino - "I traditori muoiono" Il sito italiano filorusso e lo scoop sul pilota ucciso in Spagna	*Di Feo Gianluca*	141
22/02/24	**Repubblica**	**2**	Riforme, il muro della Lega - Tregua di facciata a destra ma è gelo tra Meloni e Salvini	*Ciriaco Tommaso*	143
22/02/24	**Repubblica**	**12**	Veleni alla corte di Nordio Troppo potere alla vice lascia il capo di gabinetto	*Milella Liana*	145
22/02/24	**Sole 24 Ore**	**11**	Politica 2.0 - Le tre ragioni dei leader per essere sul palco insieme	*Palmerini Lina*	146
22/02/24	**Stampa**	**12**	Centrodestra tregua elettorale	*Olivo Francesco*	147
22/02/24	**Stampa**	**27**	I tre leader di governo uniti solo in fotografia - I tre leader uniti soltanto in fotografia	*Sorgi Marcello*	149
			SCENARIO ECONOMICO		
22/02/24	**Corriere della Sera**	**1**	I tempi lunghi della Ue - L'accordo Ita-Lufthansa e i tempi lunghi della Ue	*Manca Daniele*	151
22/02/24	**Sole 24 Ore**	**2**	Fisco, arriva la riforma delle sanzioni - Iva, Irpef, pagamenti e rate: arriva il taglio per sanzioni penali e amministrative	*Mobili Marco - Parente Giovanni*	153
			UNIVERSITA' E RICERCA		
22/02/24	**Corriere della Sera**	**11**	E Montanari da contestatore si ritrova contestato	*Zapperi Cesare*	156
22/02/24	**Corriere della Sera**	**25**	Intervista ad Andrea Troise - «Ottomila euro in due giorni Vado a studiare alla Nasa grazie ai soldi raccolti sul web»	*Filotico Enrico*	157
22/02/24	**Domani**	**6**	Antisismica, ma non troppo Beffati gli studenti aquilani	*Adriani Federica*	159
22/02/24	**Giornale**	**12**	Se la senatrice barricadera invita ad aggirare una legge	*Manti Felice*	160
22/02/24	**Italia Oggi**	**11**	Ateneo Usa nel cuore di Roma con biblioteca, galleria d'arte e 50 posti letto per gli studenti - Un'università nel cuore di Roma	*Merli Filippo*	161
22/02/24	**Libero Quotidiano**	**14**	Il rettore non può smentire l'amicizia con l'Iran filo-terrorista Ora non gli resta che dimettersi	*Carioti Fausto*	162
22/02/24	**Sole 24 Ore**	**17**	In cerca di una scossa digitale per il futuro del made in Italy	*Noci Giuliano*	164
22/02/24	**Sole 24 Ore**	**17**	L'azienda paga quando a sbagliare è la chatbot	*Finocchiaro Giusella*	165
22/02/24	**Sole 24 Ore**	**34**	Osteopati formati in università Definito il corso di laurea	*Colombo Camilla*	166
22/02/24	**Sole 24 Ore**	**12**	Pentagono studia l'Intelligenza artificiale	*M.Val.*	167
22/02/24	**Sole 24 Ore**	**17**	Più formazione in scuole e atenei per capire ed evitare le storture del virtuale	*Gallo Franco*	168
22/02/24	**Stampa**	**22**	20 anni di Pollenzo	*Ferrua Luca*	170
			STUDI DI SETTORE		
20/02/24	**Biellese**	**3**	Carrello tricolore, prezzi calmierati «Ma qualcosa non ha funzionato»	*...*	173
20/02/24	**Biellese**	**3**	Spesi 4mila euro in più negli ultimi due anni	*Pacchuioni marialuisa*	175
22/02/24	**Centro**	**12**	Il sogno degli italiani? «È lavorare di meno»	*Munafò Chiara*	178
22/02/24	**Centro**	**13**	L'Abruzzo invecchia, la sfida è fermare il tempo. Stasera su Rete8 - L'Abruzzo sta invecchiando: uno su 4 ha più di 64 anni. Ora la sfida è fermare il tempo	*Lambertini Pietro*	179
22/02/24	**Corriere della Sera**	**37**	Obiettivi Pnrr, Italia prima nella Ue Ma l'Europa: il Pil salirà di meno	*Fubini Federico - Galluzzo Marco*	181
22/02/24	**Il Nuovo Molise**	**2**	Venafro come Milano, ma il Molise sta a guardare	*Lobuono Lucia*	183
22/02/24	**Secolo XIX**	**2**	Intervista a Federica Brancaccio - «Fermiamo la catena dei subappalti. Gli operai chiedano più garanzie»	*De Stefani Gabriele*	193

22/02/24	**Secolo XIX**	**3**	Lavoro nero, primato ligure. La Cgil: «Ispettori dimezzati»	*Margiocco Francesco*	194
22/02/24	**Sole 24 Ore**	**6**	Il debito mondiale a quota 313mila miliardi di dollari - Debito globale a 313mila miliardi	*Cellino Maximilian*	196
			AGROALIMENTARE		
22/02/24	**Corriere della Sera**	**37**	Kioene, così il «burger» diventa vegetale e fa volare il fatturato	*Capozucca Emily*	199
22/02/24	**Repubblica**	**33**	Una tragedia romantica	*Manconi Luigi*	200
22/02/24	**Sole 24 Ore**	**38**	Agrivoltaico innovativo con 40% a fondo perduto e tariffa incentivante	*...*	201
22/02/24	**Sole 24 Ore**	**20**	Buoni pasto, sequestrati 20 milioni a Edenred	*Cimmarusti Ivan*	202
22/02/24	**Sole 24 Ore**	**23**	Intervista a Francesco Lollobrigida - «Sulla carne a base vegetale serve un accordo di filiera» - «Su carne a base vegetale serve un accordo di filiera»	*Marzialetti Silvia*	203
22/02/24	**Sole 24 Ore**	**23**	Italia invasa da grano russo e prodotti agricoli ucraini	*Cappellini Micaela*	205
			AMBIENTE E SVILUPPO SOSTENIBILE		
22/02/24	**Corriere della Sera**	**48**	«Il green? Oggi conviene»	*Virtuani Paolo*	206
22/02/24	**Corriere della Sera**	**49**	«Una mappa geopolitica per capire bene l'energia»	*Giordano Mauro*	209
22/02/24	**Giornale**	**12**	Milano è inquinata. Ma grazie a Sala è solo un'impressione - Milano è inquinata Ma grazie a sala è solo un'impressione	*Parente Massimiliano*	212
			COMMERCIO E DISTRIBUZIONE		
22/02/24	**Avvenire**	**3**	Aumenta l'impoverimento delle famiglie In un anno "persi" sei carrelli della spesa	*Carucci Maurizio*	213
22/02/24	**Corriere della Sera**	**39**	Giovani, 2 acquisti su 3 con lo smartphone	*Puato Alessandra*	215
22/02/24	**Il Fatto Quotidiano**	**13**	Redditi famiglie, inflazione peggio del Covid: persi oltre 240 euro	*Rotunno Roberto*	217
22/02/24	**Italia Oggi**	**15**	Il retail è il nuovo media digitale	*Secchi Andrea*	218
22/02/24	**Mf**	**17**	Palella (Helbiz) rileva Everli e punta sulla spesa a casa	*Messia Anna*	220
22/02/24	**Sole 24 Ore**	**20**	Intervista a Mario Antonelli - Antonelli: «Rivedere l'aggio sui tabacchi» - «L'aggio sui tabacchi è fermo dal 1993, sprint su e-cig e giochi»	*Chierchia Vincenzo*	221
22/02/24	**Sole 24 Ore**	**23**	Lidl, piano di formazione al via in quattro regioni	*Tucci Claudio*	223
22/02/24	**Sole 24 Ore**	**22**	Spesa a casa, Palella rileva la totalità di Everli	*R.I.T*	224
			CULTURA TURISMO E COMUNICAZIONE		
22/02/24	**Avvenire**	**8**	Libertà di stampa, il governo «impreparato» è un caso	*A.Guer.*	225
22/02/24	**Corriere della Sera**	**43**	Addio a Maria Venturi voce delle alchimie del cuore	*Violi Patrizia*	226
22/02/24	**Corriere della Sera**	**42**	Cinema e teatro nel memoir di Maurizio Porro	*...*	228
22/02/24	**Corriere della Sera**	**43**	Il Techno-Fantasy di Torino Comics	*i.bo.*	229
22/02/24	**Corriere della Sera**	**43**	Nuove sale e collezioni: a Firenze riapre la Specola dopo 4 anni di restauri	*...*	230
22/02/24	**Corriere della Sera**	**42**	Requiem nel nome del padre	*Paolin Demetrio*	231
22/02/24	**Giornale**	**25**	Così la reggia diventa contemporanea	*Di Marzio Mimmo*	233
22/02/24	**Giornale**	**26**	Luigi Einaudi e quell'Italia fondata sulla provincia	*Brambilla Michele*	235
22/02/24	**Italia Oggi**	**16**	Il New York Times crea la sua intelligenza artificiale - Il New York Times crea la sua IA	*Capisani Marco A.*	237
22/02/24	**Italia Oggi**	**17**	Les Echos: ecco la svolta moderata di Pier Silvio	*...*	239
22/02/24	**Repubblica**	**25**	Cortina, un requiem per la foresta - Requiem per la foresta che ora non c'è più "Che dolore quei larici sacrificati per il bob"	*Visetti Giampaolo*	240
22/02/24	**Repubblica**	**36**	La lezione della Storia	*Gentiloni Umberto*	243
			CREDITO E ASSICURAZIONI		
22/02/24	**Messaggero**	**16**	Intervista a Giovanni Azzone - Azzone: «Fondazioni pronte ad aiutare i fragili e i giovani» - «Fondazioni pronte ad aiutare i fragili, gli anziani e i giovani»	*Dimito Rosario*	246

22/02/24	**Mf**	**18**	Contrarian - Acri, per Azzone un mandato breve ma strategico	*De Mattia Angelo*	248
22/02/24	**Mf**	**4**	Fondazioni, l'Acri chiede un fisco agevolato per le erogazioni - Meno tasse sulle fondazioni	*Deugeni Andrea - Gualtieri Luca*	249
22/02/24	**Mf**	**2**	Il Monte può superare 5 euro	*Gualtieri Luca*	250
22/02/24	**Mf**	**7**	In banca sale il rischio tech - Bce mette in guardia gli istituti da outsourcing e cloud	*Ninfole Francesco*	251
22/02/24	**Mf**	**2**	Intervista a Franco Casini - Casini (Fabi): al lavoro per mantenere autonomo il Monte dei Paschi	*Migliore Giorgio*	253
22/02/24	**Repubblica**	**29**	Azzone alla guida dell'Acri Per la presidenza Cdp è duello Gorno Tempini-Micciché	*Greco Andrea - Pons Giovanni*	255
22/02/24	**Repubblica**	**30**	Intervista a Benoit Hanssen e Gianluca Corti - "Cybersicurezza e polizze WindTre darà più servizi ma l'Ue aiuti le fusioni"	*Bennewitz Sara*	256
22/02/24	**Sole 24 Ore**	**29**	Mps, la Borsa scommette sulla cessione di un altro 10% - Mps, Piazza Affari scommette sulla cessione di un altro 10%	*Davi Luca*	258
22/02/24	**Stampa**	**25**	Acri, Azzone è presidente "Nomine Cdp dopo il voto"	*Balestreri Giuliano*	260
			COSTRUZIONI E IMPIANTI		
22/02/24	**Corriere della Sera**	**24**	Firenze, nove ispezioni dell'Asl «Mai un'irregolarità nel cantiere» L'accusa di Nardella ai costruttori	*Innocenti Simone - Mollica Antonella*	261
22/02/24	**Corriere della Sera**	**53**	Lo stadio condiviso torna un'opzione Vertice col sindaco	*Ravelli Arianna*	263
22/02/24	**Corriere della Sera**	**24**	Nordio boccia l'omicidio sul lavoro - Nordio boccia l'omicidio sul lavoro Sicurezza, nuove regole (e sanzioni)	*Voltattorni Claudia*	265
22/02/24	**Foglio**	**1**	Forza, Fitto	*Santilli Giorgio*	266
22/02/24	**Foglio - Inserto**	**3**	RomaCapoccia - Grandi progetti al Flaminio, il quartiere che sogna in grande	*Marini Lorenzo*	267
22/02/24	**Repubblica**	**10**	Nordio: "No al reato di omicidio sul lavoro". Pronte le nuove norme - Il governo prepara la stretta sui cantieri Ma dice no al reato di omicidio sul lavoro	*Conte Valentina*	268
22/02/24	**Repubblica**	**12**	Ponte, la procura indaga sugli incontri di Salvini per sbloccare l'opera	*Fraschilla Antonio*	270
22/02/24	**Repubblica Roma**	**2**	Intervista a Maurizio Veloccia - Veloccia "Avanti solo nel rispetto degli accordi: no alla speculazione"	*P.BOCC.*	272
22/02/24	**Repubblica Roma**	**2**	La Bufalotta fa gola tornano le betoniere - La nuova Bufalotta si chiamerà No.Mo Tornano le betoniere	*Boccacci Paolo*	273
22/02/24	**Stampa**	**2**	Il Far West dei cantieri: il 76% è irregolare - Far West cantieri	*Di Matteo Alessandro*	276
22/02/24	**Stampa**	**3**	Intervista a Federica Brancaccio - La presidente dei costruttori "Fermiamo i subappalti gli operai chiedano sicurezza"	*De Stefani Gabriele*	279
22/02/24	**Stampa Torino**	**41**	Gli articoli già modificati salvano la "Marin" il Governo rinuncia ad impugnare la legge	*P.Var.*	281
22/02/24	**Stampa Torino**	**49**	Intervista a Umberto Lebruto - "Disponibili a collaborare su Porta Susa Ma il valore delle aree non è troppo alto"	*Luise Claudia*	282
			LOGISTICA E TRASPORTI		
22/02/24	**Corriere della Sera**	**3**	Intervista a Pietro Ciucci - «Totale collaborazione Le contestazioni? I tempi del progetto sono stati trasparenti»	*Ducci Andrea*	284
22/02/24	**Corriere della Sera**	**2**	Intervista ad Angelo Bonelli - Il leader dei Verdi: io ho denunciato Mi negano le carte di un piano folle	*Arachi Alessandra*	286
22/02/24	**Giornale**	**3**	Dall'Alta velocità alle autostrade l'antico vizio del boicottaggio - Dalle autostrade all'Alta velocità L'antico vizio di boicottare le grandi opere	*Del Vigo Francesco_Maria*	287
22/02/24	**Giornale**	**2**	Il Ponte non c'è ancora e i pm già lo indagano - Pronti, via: i pm indagano già sul Ponte	*Zurlo Stefano*	289

22/02/24	**Giornale**	**12**	La lettera - Vetture «radiate»: l'Aci a tutela degli automobilisti	*Sticchi Damiani Angelo*	291
22/02/24	**Sole 24 Ore**	**19**	L'Austria introduce nuovi divieti ai Tir - Nuovi divieti dall'Austria: dopo il Brennero, i Tauri	*Morino Marco*	292
22/02/24	**Sole 24 Ore**	**19**	Logistica, Gts avvia il treno merci Bari-Nola	*M.Mor.*	294
22/02/24	**Sole 24 Ore**	**19**	Panorama - Malpensa, sullo scalo scatta l'allarme cargo	*Monaci Sara*	295
22/02/24	**Stampa**	**14**	Inchiesta sul Ponte Salvini: non ho paura - Stretto, inchiesta sul Ponte Nel mirino il metodo Salvini e l'incontro con Lunardi	*Longo Grazia*	296
			INDUSTRIA E MANIFATTURA		
22/02/24	**Corriere della Sera**	**35**	Ex Ilva alla svolta: ora le risorse per le forniture di materie prime Così può ripartire la produzione	*Borrillo Michelangelo*	298
22/02/24	**Corriere della Sera**	**37**	Navi, ad Abu Dhabi intesa Fincantieri-Edge Business da 30 miliardi	*Conzonato Alessia*	299
01/02/24	**Fortune Italia**	**82**	Il legno che visse due volte	*Sorrentino Lorenzo*	300
22/02/24	**Giornale**	**19**	Ilva verso il fallimento, poi la ripartenza	*Fraschini Sofia*	304
22/02/24	**Mf**	**13**	Fincantieri sigla alleanza negli Emirati per le navi militari - Fincantieri vara jv da 30 mld	*Boeris Andrea*	306
22/02/24	**Mf**	**16**	Il fondo Apogee di Aleotti & C lavora a un polo delle pompe idrauliche - Ad Apogee le pompe ex Brevini	*Deugeni Andrea*	308
22/02/24	**Mf**	**8**	Morselli: l'ex-Ilva rischia lo stop	*Valente Silvia*	309
22/02/24	**Riformista**	**6**	Senza industria nessuna transizione ecologica - Per un industrial Deal europeo	*Digiorgio Annarita*	310
22/02/24	**Sole 24 Ore**	**28**	Eredi Del Vecchio: vicino l'accordo, clausola per l'uscita da Delfin - Eredi Del Vecchio verso l'intesa, clausola per l'uscita da Delfin	*Mangano Marigia*	312
22/02/24	**Sole 24 Ore**	**22**	Ex Ilva, procedura straordinaria anche per le controllate	*Palmiotti Domenico*	314
22/02/24	**Sole 24 Ore**	**30**	Navi militari, via all'accordo tra Fincantieri e Abu Dhabi - Fincantieri, accordo con Abu Dhabi: via a piattaforma sulle navi militari	*Meneghello Matteo*	316
22/02/24	**Stampa**	**25**	Stellantis, un auto su cinque è Fiat L'ad: "Marchio leader del gruppo"	*Chiarelli Teodoro*	318
			POLITICHE ABITATIVE		
22/02/24	**Corriere della Sera**	**9**	I Berlusconi vendono Villa Grande Potrebbe ricomprarla Pier Silvio	*M.Ger.*	319
22/02/24	**Mf**	**13**	Berlusconi, Villa Grande interessa a Pier Silvio	*...*	320
22/02/24	**Mf**	**6**	Il mattone cinese pesa sugli utili di Hsbc	*Dal Maso Elena*	321
			POLITICHE DEL LAVORO		
22/02/24	**Giornale**	**6**	L'analisi del G - Ma le classifiche dicono che l'Italia è meno pericolosa - I veri numeri della strage L'Italia a fondo classifica (e usa conteggi rigorosi)	*Feltri Vittorio*	322
22/02/24	**Giornale**	**7**	Omicidio sul lavoro, no del governo - Omicidio sul lavoro, «no» del governo	*Borgia Pier_Francesco*	325
22/02/24	**Il Fatto Quotidiano**	**14**	Esselunga: 5 morti di fretta. Il governo: no a Superprocura - Crollo Firenze: stretta del governo Ma la Procura nazionale non si fa	*Rotunno Roberto*	327
22/02/24	**Italia Oggi**	**31**	Nei cantieri solo imprese sicure	*Cirioli Daniele*	330
22/02/24	**Repubblica**	**28**	Le pensioni povere delle donne il gender gap vale 40 miliardi	*Conte Valentina*	331
22/02/24	**Stampa**	**27**	Il commento - Subito un patto per la sicurezza	*Saraceno Chiara*	333
22/02/24	**Stampa**	**4**	Mille garofani contro le morti sul lavoro "Cambiate le leggi, non è stata una fatalità"	*Fiorini Filippo*	335
			WELFARE E SOCIALE		
22/02/24	**Avvenire**	**1**	Editoriale - Mezzogiorno di vuoto	*Consiglio Stefano*	337
22/02/24	**Giornale**	**3**	Il Viminale pronto a fare opposizione «Il soccorso in mare non è affidato alle Ong»	*Biloslavo Fausto*	339

22/02/24	**Il Fatto Quotidiano**	**11**	Sanità, investiamo a debito - Sanità, una parte della spesa diventi investimento a debito	*Zaffini Francesco*	340
22/02/24	**La Notizia**	**7**	Dissequestrata l'Ocean Viking Colpo al dl Cutro - C'è un giudice in Puglia la Ocean Viking torna a salvare vite	*Cavalli Giulio*	341
22/02/24	**La Notizia**	**6**	Piantedosi gioca coi numeri E rigira la frittata sugli sbarchi	*Cavalli Giulio*	343
22/02/24	**La Verita'**	**13**	Fino a 6.000 euro a viaggio Sgominata la banda degli scafisti di lusso - Sgominata la banda degli scafisti di lusso	*Amendolara Fabio*	345
22/02/24	**La Verita'**	**13**	Il Viminale impugna la sentenza Ma intanto l'Ong riprende il largo	*F.Ame*	347
22/02/24	**Libero Quotidiano**	**9**	La Geo Barents porta a Bari altri 121 richiedenti asilo	*...*	349
22/02/24	**Libero Quotidiano**	**9**	Piantedosi: «Da gennaio sbarchi diminuiti del 65%»	*...*	350
22/02/24	**Libero Quotidiano**	**9**	Stroncata la tratta vip dei clandestini	*Gonzato Alessandro*	351
22/02/24	**Manifesto**	**7**	Politiche migratorie Ue, le accuse di Msf	*...*	353
22/02/24	**Manifesto**	**7**	Sospeso il fermo della Ocean Viking. Primo colpo al decreto Piantedosi	*Merli Giansandro*	354
22/02/24	**Sole 24 Ore**	**21**	Welfare aziendale, la sfida conciliazione tra vita e impiego	*...*	355
22/02/24	**Stampa Torino**	**46**	"A Torino sempre più giovani iraniani in fuga dal regime che viola ogni diritto"	*Joly Andrea*	356
22/02/24	**Tempo**	**6**	Sbarchi di migranti in calo del 65% - «Le misure funzionano Sbarchi diminuiti del 65%»	*China Giuseppe*	357
22/02/24	**Unita'**	**1**	Salvare i naufraghi non è un delitto: salta il decreto Piantedosi	*Sansonetti Piero*	359

RIVISTA San Francesco

redazione@sanfrancesco.org
075 81 22 38

Giovedì 22 febbraio 2024

ANNO LVII n° 45
1,50 €
Cattedra di San Pietro Apostolo

DS10239 DS10239

Avvenire

Quotidiano di ispirazione cattolica www.avvenire.it

RIVISTA San Francesco

Spiritualità, attualità e francescanesimo con i frati della Basilica di San Francesco in Assisi

Editoriale

Pnrr e vere priorità in agenda

IL PIANO CHE FA LA DIFFERENZA

EUGENIO **FATIGANTE**

Ha un grosso merito il rapporto di valutazione intermedia della Commissione Europea sul Next Generation Eu: aver riacceso i riflettori sul mega-piano voluto e nato dagli Stati membri nel 2021, dopo la pandemia, ed alimentato, per la prima volta nella storia dell'Unione, da debito messo in comune fra le nazioni. Del Pnrr si erano un po' perse le tracce (al di là delle polemiche politiche su un ultimo decreto, il quarto, annunciato dal governo Meloni e per ora bloccato dal confronto interno). E questo non è un bene, perché il Piano di ripresa e resilienza rimane, specie per noi italiani, la priorità delle priorità. Perché da una sua attuazione piena ed efficiente dipende la credibilità del nostro Paese in campo europeo, tanto più che del mega-progetto da 800 miliardi siamo i principali beneficiari con quasi 195 miliardi (101,9 dei quali già incassati); e anche perché, se ben impiegato, il Pnrr può avere un'efficacia nel livellare le disuguaglianze territoriali esistenti nel Paese anche maggiore rispetto al progetto governativo sull'autonomia differenziata, che tante polemiche sta invece suscitando.

Un Piano capace di unire nella comune finalità di migliorare l'interesse pubblico, quindi, anziché dividere la comunità nazionale in sterili polemiche. Come tutti i dati, anche quelli giunti da Bruxelles vanno però letti e interpretati. Essi ci dicono che l'Italia, che ha già chiesto all'Ue anche la quinta – delle 10 previste – rata dei pagamenti, ha un primato: è in testa quanto a obiettivi raggiunti (necessari per chiedere le rate). La valutazione europea segue però criteri tecnico-formali, basati sulle risposte date dagli Stati in termini di atti normativi e opere almeno avviate.

continua a pagina 16

Editoriale

Spopolamento sfida epocale

MEZZOGIORNO DI VUOTO

STEFANO **CONSIGLIO**

Tra qualche anno tanti problemi del Mezzogiorno si risolveranno da soli. I problemi che assillano il Sud come la mancanza di asili nido, l'evasione scolastica, la mancanza di lavoro, la carenza dei servizi sanitari e socioassistenziali, la violenza di genere si ridimensioneranno. Nel Sud Italia, infatti, ci saranno sempre meno bambini, sempre meno studenti, sempre meno persone in cerca di occupazione, sempre meno disabili, sempre meno donne. I problemi del Mezzogiorno si risolveranno perché non ci saranno più le persone. Un modo drammatico e paradossale di risolvere i problemi.

Negli ultimi 20 anni, circa 2 milioni e mezzo di persone hanno già lasciato il Sud (prevalentemente giovani con alta scolarizzazione), nei prossimi 50 anni si stima che la popolazione meridionale passerà dagli attuali 19,8 milioni ai circa 12 milioni. La popolazione nel Sud diminuirà del 40% e la percentuale di anziani sarà significativamente più elevata.

Abbiamo pensato (o forse ci siamo illusi) che questo problema fosse circoscritto, invece, una parte significativa del nostro Paese rischia di diventare una vasta area interna se non decidiamo di affrontare la "questione". Purtroppo per l'Italia il problema dello spopolamento non riguarda solo il Sud, ma anche tante altre aree sia al Centro che al Nord. Di fronte a uno scenario estremamente preoccupante, non sembra che i policy maker siano particolarmente impegnati ad affrontare una sfida epocale.

continua a pagina 16

IL FATTO Cgil e Uil in sciopero: confronto vero, non solo informazione. Calderone: trovate irregolarità nel 76% dei cantieri ispezionati

Un'uscita di sicurezza

Il Governo prepara un mini pacchetto per rafforzare le misure sul lavoro. Nordio: no a un nuovo reato di omicidio
Le famiglie continuano a impoverirsi. Ricerca delle Acli: perso il potere d'acquisto di sei carrelli settimanali della spesa

MAURIZIO **CARUCCI** E PAOLO **FERRARIO**

Da una parte un giro di vite per chi viola le leggi sulla sicurezza, come il divieto a partecipare ad appalti pubblici fino a cinque anni, dall'altra la contrarietà all'introduzione di nuove fattispecie di reati e all'istituzione della Procura nazionale per la sicurezza sul lavoro. È questo il perimetro dell'azione dell'esecutivo, dopo la strage di Firenze (cinque morti e tre feriti), presentato dai ministri Calderone (Lavoro) e Nordio (Giustizia). Da una ricerca delle Acli emerge che l'impoverimento delle famiglie continua ad aumentare: in base alle dichiarazioni dei redditi presentate nel 2023 i nuclei in soglia di povertà relativa sono passati nel giro di un anno dal 7,6% al 9,8%. L'inflazione ha eroso il potere d'acquisto. Le famiglie italiane hanno perso in mediana circa sei carrelli annuali di spesa per beni alimentari primari (calcolando un costo da 90 euro a carrello) a causa dell'aumento dei prezzi.

Carlo Nordio / Ansa

Averaimo e Riccardi alle pagine 2-3

I DATI DELLA UE

Primi in classifica sui fondi Pnrr Ma bisogna spenderli

L'Italia è prima tra i Paesi sul fronte degli obiettivi raggiunti (178 su 527) nell'attuazione del Pnrr. Il dato emerge dal rapporto sulla revisione di medio termine della *Facility* per la ripresa e resilienza (Rrf). Soddisfatto il ministro Fitto. Il commissario Gentiloni avvisa: in arrivo «la fase critica». Oggi cabina di regia sulla relazione del governo.

Del Re
a pagina 9

PROCURA DI ROMA

Il Ponte sotto indagine dopo l'esposto Pd-Avs Lega e Salvini infuriati

Il fascicolo giudiziario, senza indagati né ipotesi di reato, diventa subito un caso politico. Salvini accusa: «La sinistra è contro le opere pubbliche, il lavoro e lo sviluppo, ma non ho paura». La replica del verde Bonelli: «Il ponte non è un diritto, è solo un'esigenza politica del ministro». Iv: esposto metodo sbagliato, fa il gioco del leghista.

Picariello
a pagina 8

I nostri temi

UCRAINA

Il tallone russo 10 anni dopo piazza Maidan

NELLO **SCAVO**
A pagina 5

ISRAELE

Attacchi agli aiuti e un «no» allo Stato palestinese

BROGI E MARTEGANI
A pagina 4

INQUINAMENTO Cala del 45% il Pm10 in dieci anni. Legambiente: è allarme ghiacciai

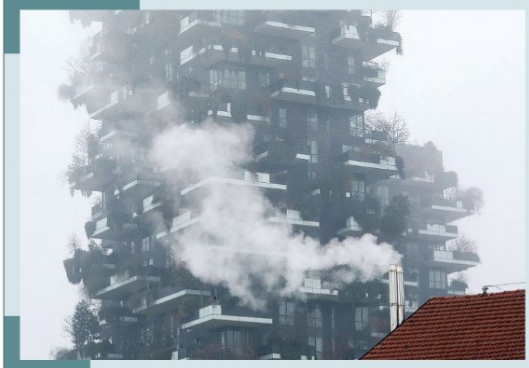

L'obiettivo "inquinamento zero" è ancora lontano. Certo, molto è stato fatto ma non basta. Ne sono convinti coloro i quali, in questi giorni (il sindaco di Milano, Beppe Sala, in primis) hanno respinto la tesi secondo cui Milano sarebbe la terza città più inquinata al mondo. Tra questi, c'è anche chi ieri a Roma ha snocciolato i dati del quarto "Rapporto Ambiente" di Snpa, la rete formata da Ispra nazionale e Arpa regionali.

Fassini
a pagina 11

Molte meno polveri, ma non basta

ESTRADIZIONE Rinviato il verdetto

Assange è in bilico Spataro: ha svelato crimini gravissimi

ANGELA **NAPOLETANO** E VINCENZO R. **SPAGNOLO**

L'Alta Corte di Londra ha preso tempo. La sentenza definitiva sul ricorso contro l'estradizione negli Stati Uniti di Julian Assange, il fondatore di WikiLeaks che l'amministrazione americana vuole processare in casa per diffusione illecita di documenti riservati, era attesa ieri al termine della seconda e ultima udienza del processo. I giudici titolari del caso, Victoria Sharp e Jeremy Johnson, hanno però deciso di «rimandarla». Non è ancora chiaro quando il verdetto sull'ammissibilità del ricorso verrà comunicato. Secondo alcune fonti, tuttavia, non arriverà prima del 5 marzo. Per il giurista Armando Spataro, già procuratore capo di Torino, al giornalista australiano va dato atto di aver svelato «crimini gravissimi, come sequestri e torture a carico di sospettati poi rivelatisi innocenti», commessi da forze Usa durante la lotta al terrorismo, «senza mettere in pericolo nessuno».

Primopiano a pagina 6

È VITA

L'hospice risponde al bisogno di cure

Viana a pagina 17

CARCERI MINORILI

Parole e musica per "recuperare"

Erba e Fulvi a pagina 13

POPOTUS

Bella la scuola se ci arrivi...

Dodici pagine tabloid

Facce

Marina **Corradi**

A volte ritornano

Eri appena tornato dal mare. Due anni ormai. I capelli ti erano cresciuti, dello stesso biondo chiaro dei suoi. Ti ho issato nel seggiolone. Incantesimo: seduto davanti a me in cucina, quella mattina, sembravi identico al bambino che avevo trenta anni fa - identico a tuo padre.

La carnagione chiarissima, gli occhi scuri e attenti, lo stesso sorriso timido. Ti ho guardato meravigliata, caduta dentro un sortilegio: possibile, bambino, che tu sia tornato?

Naturalmente no. Ma quanto somigli a tuo padre: due gocce d'acqua. Una vita dopo, eccoti nello stesso seggiolone, Martino. Se vi avessi visto assieme avrei potuto confondervi. Quasi due gemelli. Unica differenza, tu mangi, gioviale, mentre per fare aprire la bocca al tuo papà mio marito doveva salire piedi su una sedia e cantare «Volare». Oppure si giocava all'aereo in difficoltà: «Torre di controllo – diceva l'aereo, cioè il cucchiaio col boccone – abbiamo un problema, dobbiamo atterrare subito...». E se la torre di controllo dava l'ok, l'aereo lesto atterrava, diritto nella tua bocca. Ora, a tre anni, col tuo monopattino sfrecci sul marciapiede tra le gambe dei passanti. Tuo padre si lanciava in triciclo. Identica la vocazione allo schianto. Che fosse, Martino, la luce mite di quel mattino di settembre, a trasfigurare la realtà? Un incantesimo. Qualche volta, ritornano.

© RIPRODUZIONE RISERVATA

Agorà

INTERSEZIONI

Filosofia e teologia in dialogo per rispondere alle domande dell'oggi

Forte a pagina 20

MUSICA

Dego sfida tutti i clichè: «Io, musicista, mamma ed ebrea minacciata»

Calvini a pagina 22

SPORT

Mondiali di skeleton Bagnis e Margaglio, è l'Italia che va

Nicoliello a pagina 23

In edicola a 4 euro
ITALIA LONGOBARDA
Cardini / Cassanelli / Oldani / Ponziggia

GIOVEDÌ 22 FEBBRAIO 2024 www.corriere.it In Italia (con "Cook") EURO 2,00 | ANNO 149 - N. 45

CORRIERE DELLA SERA

Milano, Via Solferino 28 - Tel. 02 62821
Roma, Via Campania 59/C - Tel. 06 688281

FONDATO NEL 1876

Servizio Clienti - Tel. 02 63797510
mail: serviziclienti@corriere.it

DIEGO M MILANO

Pari con il Barcellona
Osimhen riaccende il Napoli di Calzona
di **Bocci** e **Scozzafava**
alle pagine 50 e 51

Il grande giornalista sportivo
«Mio padre Candido che non tifava per nessuno»
di **Alessandro Cannavò**
a pagina 27

OUTERWEAR PASSION

Ansia e generazioni
RESTITUIRE IL FUTURO AI GIOVANI
di **Walter Veltroni**

Qualcuno ascolta i professori delle scuole italiane? Oltre a picchiarli se hanno messo un brutto voto o a insultarli sulle chat, qualcuno chiede agli insegnanti di aiutarci a capire cosa sta accadendo nei comportamenti, nell'umore, nella visione del mondo degli adolescenti italiani?

Qualcuno pone loro questa semplice domanda: «Come sono, come stanno i giovani che sono seduti sui banchi delle vostre classi?».

Basterebbe anche chiederlo ai ragazzi.

Sarebbe bello se un giorno la presidente del Consiglio andasse in una scuola e si mettesse seduta in una classe, a porte chiuse, senza il circo mediatico attorno, ad ascoltare i ragazzi rispondere sinceramente a una domanda anch'essa semplice, la più semplice che ci sia: «Come stai?».

Su questo giornale, appena il Covid è esploso, abbiamo segnalato che le ripercussioni principali, dal punto di vista psicologico, sarebbero state tra gli adolescenti. Il confinamento, le mascherine, la scuola a distanza, le feste, le pizze, i cinema, i primi amori, lo sport: tutto è stato perduto, per un tempo che ha coinciso con il più importante della vita, quello in cui ci si conosce, si cerca di capire, si cambia, si affronta il lutto della perdita dell'infanzia con il risarcimento della scoperta della meraviglia dell'altro da sé. Sono rimasti soli, costretti nelle case, impauriti da un nemico misterioso e invisibile che sta nell'aria, legati ai social come unica forma di relazione con l'esterno.

continua a pagina 32

I leader della maggioranza insieme sul palco in Sardegna: «Siamo compatti». Ma le tensioni restano

Sul Ponte è già duello

Salvini sull'inchiesta: non temo sinistra e giudici. L'ad Ciucci: Stretto, tutto regolare

Ponte sullo Stretto, la Procura di Roma indaga sulla procedura attuata dal governo e dal ministero delle Infrastrutture. Il fascicolo, contro ignoti, nasce dopo l'esposto presentato dai segretari di Sinistra, Verdi e Pd. Salvini: «Non mi fermeranno».

alle pagine 2 e 3

ITA-LUFTHANSA: SCELTA ENTRO IL 6 GIUGNO
I tempi lunghi della Ue
di **Daniele Manca**

Tempi lunghi e complicati per il via libera (non scontato) all'ingresso di Lufthansa in Ita, la vecchia Alitalia. L'Antitrust europeo per indicare se e a quali condizioni l'accordo si potrà fare ha come ultima data finale per la scelta il 6 giugno.

continua a pagina 32

GIANNELLI

SICUREZZA E MISURE
Nordio boccia l'omicidio sul lavoro
a pagina 24

LEO: NIENTE SCONTI AI FURBI
Fisco, il governo riduce a un terzo le sanzioni
di **Claudia Voltattorni**
a pagina 13

L'INTERVISTA CON MICHEL
«Europa, serve la difesa comune Noi con Kiev: non c'è piano B»
di **Francesca Basso**

Non esistono piani B per l'Ucraina. Il presidente del Consiglio europeo Charles Michel ribadisce il sostegno dell'Unione a Kiev. E sulla difesa comune europea si dice favorevole alla creazione di un fondo da 100 miliardi.

a pagina 5

Femminicidio Sì alle aggravanti: premeditazione e crudeltà

FOTOGRAMMA

Davide Fontana, 45 anni, condannato all'ergastolo per il femminicidio nel 2022 della sua ex Carol Maltesi, all'epoca 26enne

Uccise Carol Maltesi Ergastolo per l'ex
di **Luigi Ferrarella**

Omicidio Carol Maltesi, condannato all'ergastolo l'ex fidanzato Davide Fontana. In primo grado l'assassino aveva preso 30 anni. Riconosciute in Appello le aggravanti della premeditazione e della crudeltà. La zia della vittima: «Deve pagare».

a pagina 23

Il caso L'ambasciata russa: da voi giudizi faziosi
Navalny, nuova ipotesi: fatale un pugno al cuore Lite Mosca-Farnesina
di **Marta Serafini**

«Un pugno al cuore»: così sarebbe stato ucciso Aleksei Navalny. Una tecnica omicida usata dagli agenti del Kgb. A rivelarlo è Vladimir Osechkin, fondatore di *Gulagu.net*, un'organizzazione non governativa.

a pagina 4

CHI NON VUOLE VEDERE
Gli «avvocati» italiani dello zar
di **Antonio Polito**

Uno degli argomenti preferiti degli «apoti», quelli che non se la bevono, quelli che ne sanno una più del diavolo, hanno fatto il militare a Cuneo e finiscono sempre per assolvere Putin, è il seguente: perché mai avrebbe dovuto uccidere Navalny? Lo fate così stupido?

continua a pagina 6

IL CORPO, LA CIVILTÀ
Il diritto (eterno) di una madre
di **Venanzio Postiglione**

Più di un appello. Più di una preghiera. Un urlo. Che ci spezza il cuore. La mamma di Aleksei Navalny si rivolge direttamente a Putin: «Vorrei vedere mio figlio». Chiede il corpo senza vita: per accarezzarlo, salutarlo. Le civiltà e le necropoli sono nate assieme.

continua a pagina 32

IL CAFFÈ
di **Massimo Gramellini**

Cinture di insicurezza

Lo spot del ministero dei Trasporti sui rischi che si corrono guardando il telefono mentre si guida è sacrosanto e condividiamo l'entusiasmo con cui il ministro in persona lo ha celebrato sui social. Cioè, lo condivideremmo se non fosse che nessuna delle quattro ragazze protagoniste del video indossa la cintura di sicurezza. Qualcuno si chiederà come sia possibile che un così macroscopico sfondone sia passato inosservato a chi ha scritto lo spot, ma anche a chi lo ha prodotto, girato, interpretato, montato e infine a chi, dentro il ministero, lo avrà guardato per l'approvazione definitiva. La risposta è semplice, purtroppo: viviamo nel culto, o sotto il tallone, della velocità, e la Fretta ha una sorella gemella che si chiama Sciatteria. Coloro che hanno lavorato a quella pubblicità lo avranno fatto di corsa per rispettare tempi di consegna frenetici, dettati dall'esigenza di risparmiare su tutto, dall'affitto del set a quello della saletta di montaggio.

Lo so, predico dal pulpito sbagliato. Nei giornali vige la regola del «meglio mai che tardi», ma la stampa quotidiana nasce trafelata fin dall'Ottocento, essendo la rapidità la sua ragione sociale. È il resto del mondo che si è adeguato al modello senza averne alcun reale bisogno. A proposito di sicurezza: oltre che sulle strade, il limite di velocità andrebbe abbassato anche nelle altre attività umane. Andare più piano non rende meno sballottabili dagli errori, ma dà almeno il tempo di allacciare le cinture.

© RIPRODUZIONE RISERVATA

Domani

Giovedì 22 Febbraio 2024
ANNO V - NUMERO 52

EURO 1,80
www.editorialedomani.it

Poste Italiane Sped in A.P. DL 353/2003 conv.L. 46/2004 art1, commal, DCB Milano

TROPPE IDENTIFICAZIONI

Il governo ha una pulsione preoccupante al controllo

PIERO IGNAZI

Bisogna saperli cogliere certi segnali prima che diventino normalità, o aprano la strada al peggio. In dicembre, il primo caso: il loggionista della Scala che viene solertemente identificato dalla polizia per aver gridato «viva l'Italia antifascista». Quasi un remake dei gesti dei patrioti, quelli veri, quelli del Risorgimento, che approfittavano delle opere di Giuseppe Verdi per testimoniare la loro aspirazione a una Italia libera e unita. Ora abbiamo il precipitarsi di una pattuglia di poliziotti a prendere le generalità di una dozzina di persone che si erano recate a testimoniare la loro vicinanza ad Aleksej Navalny portando fiori alla targa che, a Milano, ricorda l'altra celebre dissidente russa, Anna Politkovskaya. Questi esempi non sono altro che la punta di un iceberg. Emergono infatti da un diluvio di identificazioni messe in atto dal governo Meloni.

a pagina 2

I VIDEO DEL POGROM

Il 7 ottobre e la memoria da preservare

MATTIA FERRARESI

In meno di quattro mesi l'attacco del 7 ottobre da parte di Hamas si è trasformato per molti in una doverosa, formale premessa che prepara l'arrivo di un "ma". Il "ma" introduce la riprovazione per la sproporzionata reazione israeliana a Gaza. L'aviazione, i carri armati, i bulldozer, 29mila civili morti, il conto della tragedia che sale continuamente, i milioni di sfollati ormai schiacciati a ridosso di Rafah, dove si aspetta un'altra operazione di terra. Questo è il senso del "ma". Della premessa non si ricorda quasi più nessuno, fuori da Israele. Il rischio è che l'atto terroristico all'origine di questo segmento di un conflitto molto più profondo sia quasi ridotto a un pretesto.

a pagina 8

IL SOTTOSEGRETARIO DÀ AI PM UNA NUOVA (E DIVERSA) VERSIONE SULLA SPARATORIA DI BIELLA

Pozzolo, ora Delmastro si corregge «Ero a fumare. La scorta? Non c'era»

NELLO TROCCHIA
a pagina 2

Andrea Delmastro era alla festa di *Capodanno dove partì un colpo dalla pistola del deputato di FdI Pozzolo*
FOTO ANSA

L'INTERVISTA

«Navalny è morto, ma Putin è più debole»

Parla lo storico Mark Galeotti: «Lo zar è convinto che in Ucraina vincerà. Però il suo regime oggi è più fragile» Sul dissidente: «Non so se è arrivato l'ordine di ucciderlo. Cambia poco: è stato un omicidio al rallentatore»

DAVIDE MARIA DE LUCA a pagina 9

«Non credo che la Russia stia vincendo la guerra, siamo ancora nel mezzo di qualche tipo di stallo. Ma Putin pensa di stare vincendo? Questa è una questione del tutto diversa e penso che il presidente russo al momento sia molto ottimista». Lo storico ed esperto di Russia Mark Galeotti, intervistato da Domani, spiega che, seppure la morte di Navalny sembra rafforzare il potere dello zar, in realtà le cose sono diverse da come appaiono. Due anni di guerra in Ucraina «hanno rivelato una struttura di potere ancora forte, ma sempre più fragile». Dalla morte di Navalny all'ammutinamento e alla successiva eliminazione di Prigožin, «si moltiplicano i segnali che la storia non va più nella direzione voluta dal Cremlino».

Sabato prossimo cadrà il *secondo anniversario dell'offensiva militare lanciata dalla Russia di Putin con l'invasione dell'Ucraina*
FOTO ANSA

FATTI

Soru: «Non sono io a favorire la destra Schlein? Fa crescere i Cinque stelle»

DANIELA PREZIOSI a pagina 5

ANALISI

«Colpevoli di essere sfruttati» La propaganda sulle morti bianche

MARCELLO MANERI e FERRUCCIO PASTORE a pagina 12

IDEE

Il decennio di Villeneuve su *Dune* Ora Chani è diventata una ribelle

ANNA MANISCALCO a pagina 15

VALLEVERDE

IL FOGLIO

quotidiano

Redazione e Amministrazione: Corso Vittorio Emanuele II 30 - 20122 Milano

Sped. in Abb. Postale - DL 353/2003 Conv. L. 46/2004 Art. 1, c. 1, DBC MILANO

ANNO XXIX NUMERO 45 — DIRETTORE CLAUDIO CERASA — GIOVEDÌ 22 FEBBRAIO 2024 - € 1,80 + € 0,50 con il FOGLIO REVIEW n. 26

VALLEVERDE SOFTSYSTEM MADE IN ITALY

L'Ecuador voleva mandare armi all'Ucraina, ma ha cambiato idea perché la Russia non ha più comprato le sue banane. Due lezioni

La guerra in Ucraina si combatte su tutto il globo, anche in Sud America, e con tutti i mezzi, anche con le banane. A fine dicembre il presidente dell'Ecuador, Daniel Noboa, aveva annunciato un accordo con gli Stati Uniti per aiutare l'Ucraina. Quito avrebbe ceduto a Washington vecchio materiale bellico di fattura russa, che a sua volta sarebbe stato inviato a Kyiv; in cambio gli Stati Uniti avrebbero ceduto all'Ecuador equipaggiamento moderno da usare nella feroce guerra contro i narcos. L'accordo era vantaggioso per tutti: per gli Stati Uniti perché per la prima volta un paese sudamericano si impegnava nel sostegno all'Ucraina; per l'Ucraina perché sarebbero arrivati pezzi di ricambio per gli armamenti di progettazione russo-sovietica; per l'Ecuador, alle prese con un aggiustamento fiscale, perché utile a ripristinare l'ordine interno. "Siamo contenti che l'Ecuador sostenga l'Ucraina", aveva dichiarato Kevin Sullivan, funzionario del Dipartimento di stato americano in visita a Quito.

DI LUCIANO CAPONE

Naturalmente, l'accordo non piaceva alla Russia che aveva stretto rapporti forti con l'Ecuador ai tempi di Rafael Correa, l'ex presidente socialista amico di Vladimir Putin, condannato per corruzione (ora latitante in Belgio) che aveva ospitato Julian Assange nell'ambasciata a Londra e che ha avuto, come Assange, un talk-show sulla tv russa RT. Inizialmente, Mosca ha sollevato il problema della violazione dei contratti che impediscono la cessione di armi a terzi senza l'approvazione del Cremlino. L'obiezione dell'Ecuador è stata che non si trattava di armi ma di "rottami metallici", di sistemi non funzionanti, e quindi cedibili secondo gli accordi internazionali. A quel punto la Russia ha reagito, lo scorso 3 febbraio, bloccando l'importazione di banane dall'Ecuador, adducendo una giustificazione fitosanitaria. Un colpo notevole per l'Ecuador: le banane sono la principale industria del paese, con 3,5 miliardi di dollari di fatturato. La Russia, per giunta, importa circa il 25 per cento della produzione ecuadoriana (800 milioni di dollari, pari all'82 per cento di tutto l'export di Quito verso Mosca). Al tema è particolarmente sensibile il presidente Noboa, figlio dell'uomo più ricco del paese, che non a caso è il più grosso produttore di banane. Così, all'improvviso, arriva la marcia indietro: la Russia toglie il blocco alle banane e l'Ecuador, come riporta il Wall Street Journal, rinuncia a mandare indirettamente armi all'Ucraina.

La vicenda ecuadoriana è marginale rispetto alle sorti del conflitto, ma fornisce due lezioni importanti all'occidente. La prima è che è difficile che piccole nazioni si impegnino al fianco degli Stati Uniti sullo scacchiere geopolitico se proprio da Washington arrivano segnali di disimpegno, come l'imbarazzante stallo creato dall'ala trumpiana sui nuovi aiuti all'Ucraina. La seconda lezione è che per coinvolgere i paesi in via di sviluppo, senza usare i metodi di Putin che in Sud America si appoggia alle dittature di Venezuela Cuba e Nicaragua, l'occidente deve portare sviluppo e integrazione economica. Ma anche su questo fronte si fa poco. Mentre l'Europa tiene fermo da anni l'accordo di libero scambio con il Mercosur, fondamentale per rafforzare i legami con l'America latina, l'Ecuador ha appena approvato un accordo di libero scambio con la Cina.

Il comizio di Cagliari

La paura sarda è più forte del gelo fra Meloni e Salvini

Sul palco dissimulano, ma si parlano appena cinque minuti senza trovare un'intesa sul terzo mandato. Viaggio

La premier contro gli inciuci

Cagliari, dal nostro inviato. Semplice: la grande paura sarda supera il grande freddo che si respira sul palco quando Giorgia Meloni chiama gli alleati per l'Inno di Mameli. Matteo Salvini sale per ultimo per il consueto abbraccio (e selfie) di gruppo. Si mette di lato, poi gli dicono di posizionarsi vicino alla premier. Antonio Tajani lo saluta con una pacca sul petto: ciao Matteo. Smorfia del leghista. Il quale, abbastanza incupito, dice una cosa nell'orecchio della leader, scatenata come non si vedeva da tempo (ma questo giustamente è il contesto giusto). Salvini dirà che "Giorgia è un'amica". Meloni, senza citarlo, assicura che governerà per cinque anni e che loro stanno insieme per scelta. Dissimulazione onesta? Così vogliono le regole del gioco. In Sardegna la destra non può perdere. *(Canettieri segue nell'inserto V)*

GIORGIA MELONI

Schlein e culurgiones

Psicodramma da terzo mandato. Riunioni, trame e sindaci contro la segretaria. Il Pd si astiene. Forse

Roma. Un pasticcio, un ripieno, un *culurgiones*. Per bollire la posizione sul terzo mandato, il Pd manda a fuoco la cucina. Quando sembra che l'emendamento della Lega, al Senato, non venga ritirato, e dunque messo al voto, oggi, nel Pd volano i grembiuli. Elly Schlein si trova a Cagliari, ma a Roma c'è il suo responsabile Enti locali, il Baruffi, che dovrebbe decidere la strategia. La posizione della segretaria è "no", ma i sindaci del Pd rispondono: "E invece sì". Alla Camera, i deputati iniziano a pregare: "Speriamo che Meloni e Salvini la risolvano tra di loro". Si organizzano quattro tavoli analitici dem, tre videocall, due sedute spirituche, per arrivare alla mediazione: usciamo dall'Aula. Forse. Tirando i dadi si fa prima. *(Caruso segue nell'inserto V)*

Forza, Fitto

I nuovi ritardi del Pnrr, il mistero sulla spesa effettiva e l'allarme europeo da ascoltare

Roma. La gestione a singhiozzo del Pnrr e il pantano in cui si è infilato da tre mesi il decreto legge "Pnrr 4" stai compromettendo la possibilità di rispettare le tappe del Piano e di completarlo entro giugno 2026. Il ministro per l'Europa e il Pnrr, Raffaele Fitto, continua a gettare acqua sul fuoco, sostenendo che "non c'è fretta" dopo aver via via spostato lui stesso, a più riprese, il termine per approvare il decreto legge a fine anno, a fine gennaio, a fine febbraio e ora a marzo, il tempo sta ormai scadendo. Dalla cabina di regia fissata per oggi, dedicata alla relazione semestrale sullo stato di attuazione del Piano, ci si aspetta la solita valanga di rassicurazioni, ma si spera che il governo colga l'occasione per aggiornare pubblicamente il dato della spesa effettiva. *(Santilli segue nell'inserto V)*

Una strana nomina

Von der Leyen sceglie un inviato per le Piccole e medie imprese per ingraziarsi la sua Cdu

Bruxelles. Ursula von der Leyen ha regalato un incarico da 20 mila euro al mese a un eurodeputato della Cdu per garantirsi il sostegno del suo partito per un secondo mandato? L'interrogativo ha iniziato a circolare dentro la Commissione e al Parlamento europeo, dopo la nomina il 31 gennaio del tedesco Markus Pieper a "inviato dell'Ue per le Piccole e medie imprese". La tempistica e le modalità sollevano sospetti di un colpo di mano di von der Leyen. Pieper non era il candidato che aveva ottenuto la valutazione migliore dai comitati di selezione indipendenti interni ed esterni alla Commissione. Non era nemmeno il candidato indicato dal commissario responsabile, Thierry Breton. La decisione è stata di von der Leyen, senza discussione preventiva tra commissari o tra i loro capi di gabinetto. La presidente della Commissione è dello stesso partito di Pieper. La nomina è avvenuta tre settimane prima che la Cdu, dove von der Leyen non è particolarmente amata, esprimesse il sostegno per un secondo mandato.

"La selezione e la nomina dell'inviato dell'Ue per le Pmi sono state condotte nel pieno rispetto delle procedure", ha detto al Foglio un portavoce della Commissione. La lettera delle regole è stata rispettata, ma ci sono molti dubbi sullo spirito. Von der Leyen aveva promesso di promuovere la parità di genere e l'equilibrio geografico. Nella "short list" di candidati proposti dai valutatori indipendenti c'erano due donne di paesi poco rappresentati, Repubblica ceca e Svezia. Entrambe hanno ottenuto una valutazione decisamente migliore di Pieper nei comitati di selezione interni ed esterni. Breton aveva raccomandato di nominare l'europarlamentare ceca, Martina Dlabajová. "Come ogni decisione relativa alle nomine degli alti funzionari, anche questa è stata presa collegialmente dai commissari durante la riunione del collegio", ha detto il portavoce della Commissione. In realtà, Breton il 31 gennaio era appena tornato dagli Stati Uniti e stava partecipando a una riunione dei ministri della Difesa.

Durante la conferenza stampa di lunedì a Berlino per annunciare la ricandidatura, von der Leyen ha citato due volte Pieper, definendolo "il nuovo commissario per le Pmi". Eurodeputato dal 2004, fino a ieri Pieper era il segretario della delegazione della Cdu al Parlamento europeo. Lasciarà senza rimpianti finanziari. Gli è stato attribuito il grado 15 dei funzionari, quello di direttore generale, che vale oltre 20 mila euro al mese (indennità comprese) per quattro anni più due. *(David Carretta)*

EuPorn

A due anni dall'invasione di Putin, l'Ue ha bisogno di un nuovo risveglio su difesa e sicurezza

Le difficoltà che sta attraversando l'Ucraina al fronte contro l'esercito russo e la prospettiva di un potenziale ritorno di Donald Trump alla Casa Bianca hanno confermato la tesi di Emmanuel Macron: l'Ue deve essere autonoma sul piano della difesa. Ursula von der Leyen, la presidente della Commissione, vi ha visto un'occasione per assicurarsi una riconferma e ha fatto un patto con il presidente francese. L'iniziativa è seria, ma ci sono molte divergenze, mentre molti paesi dicono che non c'è tempo e fanno l'"all in" di armi e munizioni per Kyiv. *(nell'inserto I)*

DI PAOLA PEDUZZI E MICOL FLAMMINI

Questo numero è stato chiuso in redazione alle 20.30

Una stretta sui telefonini a scuola

Elementari e medie: stop smartphone in classe, anche per la didattica. Il ministro Valditara anticipa le nuove linee guida per la scuola e lancia un appello ai genitori: proteggiamo i docenti, basta fare i sindacalisti dei figli

Istruzione, sì, ma anche educazione. Nella scuola italiana, dice il ministro Giuseppe Valditara, c'è un non detto enorme, gigantesco, grande come una casa che riguarda il comportamento non degli studenti ma dei loro genitori. Il ministro, in questa piccola e volante chiacchierata con il Foglio, fa un discorso di massima, e accetta di ragionare attorno a una questione importante, che ci permette di inquadrare un pericoloso spirito del tempo che ha a che fare con il mondo della scuola: la delegittimazione del corpo studenti, la legittimazione delle azioni volte a screditare l'azione del personale scolastico e la difficoltà con cui molte mamme e molti papà accettano di separarsi dal ruolo pericoloso di sindacalisti dei propri figli. Educare, dice Valditara, "significa responsabilizzare e responsabilizzare, a scuola, significa insegnare, a casa, ai propri figli, che un insegnante che prende una decisione va rispettato, che un dirigente scolastico che fa una scelta va tutelato" e che il principio dell'uno vale uno applicato alla scuola è pericoloso almeno quanto quello che riguarda la politica. Il ministro Valditara, che il 27 febbraio sarà in libreria con un saggio dedicato allo stato dell'istruzione in Italia, "La scuola dei talenti" (Piemme), prova a inquadrare il fenomeno leggendolo attraverso tre interessanti chiavi di lettura. La prima è quella che spesso conquista le prime pagine dei giornali ed è quella che riguarda i molti episodi, riepilogati ieri sul Foglio, del personale scolastico malmenato dagli studenti e dai genitori. C'è un problema di educazione prima ancora che di istruzione, dice Valditara, perché in una società che ha trasformato i genitori in amici dei figli, in chiocce più che in educatori, in sindacalisti dei loro diritti, si tenderà sempre di più a considerare ogni richiamo fatto da un docente al proprio figlio come un sopruso alla sua libertà e non opporsi a questo meccanismo significa voler intaccare il contratto sociale che si trova alla base del rapporto tra famiglie e docenti: la delega. Io faccio il genitore, voi fate gli insegnanti: si deve collaborare ma le nostre strade devono restare separate, e voi genitori dovete fidarvi di noi. La seconda chiave di lettura è quella che Valditara considera come l'affermazione del principio di responsabilità. Sul tema il ministro è già intervenuto la scorsa settimana quando, dopo aver visitato un liceo milanese la cui occupazione ha causato danni alla scuola per 70 mila euro, il liceo Severi-Correnti, ha affermato un principio non gradito a tutti. Principio semplice: chi provoca danni durante le occupazioni scolastiche deve essere considerato responsabile finanziariamente per i danni inflitti. Chi occupa, chi compie un atto illecito, deve rispondere dei danni, ha detto Valditara, aggiungendo poi che studenti che così si comportano non possono essere promossi all'anno successivo. Stesso principio inserito in un ddl al vaglio della commissione Cultura che prevede un inasprimento dei meccanismi che regolano il voto in condotta: con le nuove norme, se approvate, gli studenti delle scuole medie e superiori che riceveranno un voto inferiore a sei decimi saranno automaticamente bocciati o non ammessi all'esame di stato. Principio di responsabilità: se sbagli paghi e se sgarri la paghi. La terza interessante chiave di lettura che riguarda il punto di intersezione possibile tra mondo dell'istruzione (la scuola) e mondo dell'educazione (la famiglia) la si trova inquadrando uno dei 3 principali fattori di destabilizzazione del mondo scolastico: il telefonino. *(segue nell'inserto IV)*

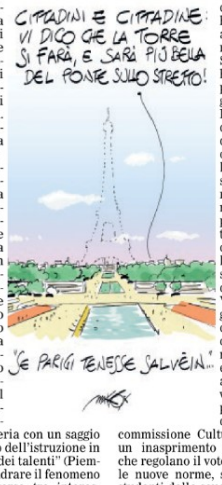

La grande fuga dal lavoro non c'era

Lavorare stanca, dice il Censis. Ma si cambia solo per migliorare

Lavorare stanca, lamentava il poeta. Oppure voglia di lavorare saltami addosso, come diceva il popolo in altri tempi. Un detto popolare al quale ormai anche il Censis deve uniformarsi, o almeno tenerlo nel dovuto conto, per registrare i segnali che dalla società vengono. Presentando il settimo Rapporto Censis-Eudaimon sul welfare aziendale, quest'anno l'istituto ha registrato, e posto come headline della sua comunicazione, proprio la minore voglia di lavorare degli italiani: "L'obiettivo per il futuro del 67,7 per cento degli occupati italiani", spiega, è "ridurre il tempo di lavoro". Quello che una volta era il "tempo-fabbrica" o "tempo-ufficio", e oggi è meno incasellabile, è comunque qualcosa che sottrae troppo spazio al resto della vita e degli interessi. E un altro dato evidenzia qualcosa di qualitativamente diverso: per una buona parte degli occupati il lavoro che si fa non merita uno sforzo in più: "Il 30,5 per cento (34,7 tra i giovani) dichiara di impegnarsi nel lavoro lo stretto necessario, rifiutando gli straordinari, le chiamate o le mail fuori dall'orario di lavoro ed eseguendo solo quel che gli compete per mansione". Ma c'è un altro dato che ha guadagnato meno spazio, ed è invece assai significativo perché in controtendenza rispetto a una narrazione, su cui media e certa politica insistono da anni: le "grandi dimissioni", la grande fuga dal lavoro – perché lavorare non solo stanca, ma causa burnout e rende infelici, soprattutto nella odiosa versione "capitalista" – in Italia non esistono: "Non c'è alcuna fuga dal lavoro, piuttosto una corsa verso lavori migliori". *(Crippa segue nell'inserto IV)*

Lula, l'impostore

Le parole impietose su Navalny smascherano la sua pavidità e la resa al più forte

Che persona spregevole è Lula. Beata la generazione dei boomer. Ebbe a che fare con il misticismo del guerrigliero eroico, e il narcisismo martirologico del "Che" Guevara, una trappola dell'iconismo ideologico ma non un insulto pieno di disprezzo umano alla verità. Lula ha fatto il carcere, è stato intrappolato in un processo politico, sebbene la staffetta con la capa di Petrobras alla presidenza del Brasile non deponga contro i suoi conflitti di interesse e la sua avidità politica (almeno quella), si è infine dovuto battere contro un delinquente trumpista alla brasiliana, Bolsonaro, e in molti abbiamo fatto il tifo per lui, eroe della libertà e della lotta alla povertà. *(segue nell'inserto IV)*

DI GIULIANO FERRARA

"Apocalisse di corpi"

Le israeliane stuprate e uccise davanti ai familiari. Il rapporto sul sadismo di Hamas

Roma. I terroristi di Hamas hanno violentato e mutilato civili israeliani, lasciando un'"apocalisse di corpi" con arti mancanti sul luogo del festival musicale Nova, secondo l'atteso rapporto dell'Associazione dei centri di crisi dello stupro in Israele (Arcci) sulle violenze sessuali di Hamas avvenute il 7 ottobre e dopo.

Il rapporto, presentato alle Nazioni Unite, descrive nei dettagli i crimini orribili avvenuti durante il festival nel deserto, nei kibbutz assaltati, nelle basi militari al confine e nei tunnel della prigionia a Gaza. Famigliari costretti ad assistere agli abusi sessuali sui loro parenti e amici prima che fossero assassinati. Le vittime avevano chiodi, granate e coltelli inseriti nei loro organi sessuali e "ragazze il cui bacino era spezzato per essere state violentate così tanto". *(Meotti segue nell'inserto IV)*

Qui ha ragione Nordio

Non sempre si è d'accordo col ministro di Giustizia Carlo Nordio, o quantomeno non si riesce a essere d'accordo con la sua fattispecie (o è un avatar?) che agisce nelle vesti di ministro nel governo più giustizialista della storia repubblicana. Inventare delitti e raddoppiare pene edittali, di solito sproporzionate e inapplicabili, va di moda tra Chigi e via Arenula. Ma su un punto, ieri va data ragione a Nordio, che essendo ex magistrato sa di cosa parla, e cosa siano leggi e procedure. Si è dunque detto "abbastanza contrario", Nordio, rispetto alla introduzione, richiesta anche da una petizione sindacale, del reato di "omicidio sul lavoro". E ha spiegato, in base all'"esperienza dell'omicidiostradale, che ha aumentato a dismisura la pena, gli incidenti non sono diminuiti ma aumentati". Che il problema delle morti sul lavoro sia grave è evidente ed è nei numeri. Ma servono controlli e prevenzione, ha detto Nordio, e nemmeno l'istituzione di una procura nazionale per le indagini sulle morti sul lavoro "risolverebbe il problema". Non è la creazione di un nuovo reato che modifica la realtà. In caso di responsabilità leggi e pene e sanzioni esistono già. Il resto è populismo penale e politica da forca. E, per questa volta, il ministro della Giustizia se n'è tenuto lontano. *(Maurizio Crippa)*

CONTRO MASTRO CILIEGIA

Navalny a Kyiv

No, qui non era amato, ma la sua morte crea una missione comune tra l'Ucraina e l'opposizione russa

Odessa, dalla nostra inviata. Non un picchetto, non un altare, non una candela. Neppure una foto. Alexei Navalny non viene ricordato in Ucraina, c'è chi ha alzato le spalle alla notizia della sua morte, chi ha ammesso di non esserne sorpreso, chi ha ricordato, con dispetto, le parole di Navalny sulla corruzione dell'Ucraina. L'oppositore è morto venerdì ed è tenuto prigioniero anche da morto. L'Ucraina non amava Navalny, ma soprattutto questo è un paese in guerra, in cui si piangono morti ogni giorno, "la morte è diventata una realtà quotidiana, ed è troppo presto perché gli ucraini si concentrino sul destino dei russi che combattono contro Vladimir Putin". *(Flammini segue nell'inserto VI)*

I calci di Donetsk

Gli Himars sulla parata russa e la foto della protesta filoucraina, 10 anni fa, mentre Yanukovich fuggiva

Odessa, dalla nostra inviata. C'è un Donetsk reale e uno immaginario, ma nella mappa mentale dell'Unione europea sono entrambi arrivati nel 2012, quando tra gli stadi predisposti a ospitare le partite degli europei di calcio spuntò uno stadio costruito da poco, la Donbas Arena, che divenne il punto di riferimento dello Shakhtar: squadra e stadio fanno capo a Rinat Akhmetov ricco imprenditore della zona, a cui sono legate anche le acciaierie Azovstal di Mariupol. Le acciaierie non sono più funzionanti, lo stadio è distrutto, lo Shakhtar non si allena più nella regione di Donetsk. Il solo nome Donetsk ormai suggerisce l'idea di una terra di depressione, industrializzazione pesante, miniere, contrabbando. *(Flammini segue nell'inserto VI)*

Europa chiama India

La missione diplomatica a Delhi in cerca di una sponda solida contro la minaccia russa (e cinese)

New Delhi, dalla nostra inviata. La ministra degli Esteri finlandese, Elina Valtonen, arriva a Delhi a distanza di poche ore dal suo collega svedese, Tobias Billström. Non sono i soli: ieri la capitale indiana ha accolto all'hotel Taj Palace, dove si è aperta la conferenza di diplomazia e sicurezza Raisina Dialogue, almeno 14 ministri degli Esteri europei. "E' la prima volta che vedo tanti rappresentanti di alto profilo europei", commenta con il Foglio un diplomatico indiano. *(Pompili segue nell'inserto VI)*

Andrea's Version

Salvini però se le tira. Strepita, urla, fa comizi, dà battaglia fuori dal governo e dentro, affronta i rompicazzo delle operine solo per formichine, ma povero falco pellegrino, sbraitano quelli, e lui non cede, spiega per come sa, vuol passare alla storia come l'Uomo del Ponte di Messina. Ha tutte le ragioni del mondo e quasi quasi glie le stanno dando. Quando. Quando il solito Pd, con rari stacciaculo ecologisti al fianco, si ricorda di quella gloriosa campagna del vecchio Pci contro la televisione a colori , rammenta il prestigio che glie ne venne, prende coraggio e cerca di impedire il Ponte, cioè che si governi, rivolgendosi alla giustizia. Perché tra l'altro, Salvini, solo dei magistrati si fida. L'ha detto appena ieri. Di quelli russi, poi, ciecamente. Chapeau. Bravò. Aspetti il turno di quelli italiani senza fare il pagliaccio. P. s. E controlli, se può, che in uno dei piloni non ficchino la salma di Navalny il suicida.

Clemente
L'OLIO BUONO VERAMENTE

il Giornale

DA 50anni CONTRO IL CORO

GIOVEDÌ 22 FEBBRAIO 2024 | DIRETTO DA ALESSANDRO SALLUSTI | Anno LI - Numero 45 - 1.50 euro* | www.ilgiornale.it

Clemente
L'OLIO BUONO VERAMENTE

LO SCRITTO INEDITO

Luigi Einaudi e quell'Italia fondata sulla provincia

Michele Brambilla a pagina 26

IL GIALLO SMOG

Milano è inquinata. Ma grazie a Sala è solo un'impressione

Massimiliano Parente a pagina 12

LE POLEMICHE SU SANREMO

Da «censura» a «elasticità» Dargen non fa più il martire

Laura Rio a pagina 12

l'editoriale

Assange non è Navalny Ma l'America non sia come la Russia

di **Filippo Facci**

Julian Assange non è Navalny, ma gli Stati Uniti non sono la Russia. Julian Assange non è il messia, non è imputabile soltanto del reato di giornalismo, ma anche di conseguenze penali che non sono graziabili a furor di popolo e questo tantomeno negli Usa, Stato di diritto per definizione anche se, per processare Assange, hanno chiesto la sua estradizione per reati che prevedono lo sproposito di 175 anni di carcere.

Gli Stati Uniti sono e restano una democrazia di riferimento, dove la certezza della pena significa anzitutto che una pena c'è stata: è solo all'ombra di questo pilastro che la giustizia d'oltreoceano potrà specchiarsi nelle proprie contraddizioni. Allo stesso modo, Alexei Navalny non era un santo, ma è giunto all'appuntamento con la Storia con tempi diversi e di cui si è portato la responsabilità sino alla tomba: questo in una falsa democrazia (e vera dittatura) dove lo stato di diritto non ha mai avuto cittadinanza e dove lui, da oppositore, incarnerà a lungo la lotta del popolo ex sovietico per la libertà.

Mentre dunque Navalny rappresenta la speranza di una democrazia, Assange ne rappresenta il frutto controverso, un rompicapo che appunto solo una democrazia può permettersi: è colpevole di aver violato delle leggi sulla sicurezza nazionale, ma anche di aver messo in luce delle verità di cui i media mondiali si sono nutriti per anni. Forse una colpa indiretta di Assange è proprio questa: l'aver additato, con la sua Wikileaks, soprattutto crimini occidentali e comunque della stessa civiltà che ha partorito lui e i suoi aneliti di libertà. Parliamo degli Stati Uniti e di una civiltà che tuttavia condannò Chelsea Manning - l'ex militare che consegnò a Wikileaks decine di migliaia di documenti riservati - a 35 anni di carcere nel 2013, ma prima di essere graziata da Barack Obama e prima ancora di essere di nuovo arrestata per non aver testimoniato: ma oggi è libera. Assange non lo è, prima arrestato, poi rifugiato politico nell'ambasciata dell'Ecuador (per sette anni) e poi ancora arrestato, in attesa di sapere, oggi, se l'estradizione sarà concessa: una vita che l'ha distrutto, per quanto sia sopravvissuto.

Forse è qui la differenza: Navalny non è sfuggito alla giustizia di Putin, ed è morto. Assange è sfuggito alla giustizia Usa ed è vivo, e lo rimarrà, forse perché il suo e nostro lavoro – le sue responsabilità, e le nostre di giornalisti – non è finito.

VIA LIBERA ALLO SCHEMA DI DECRETO

Rivoluzione fisco, multe più lievi a chi è in difficoltà

Freno alle maxi-sanzioni. Ridotta la punibilità penale ma colpiti i comportamenti fraudolenti

PIANI Maurizio Leo

Lodovica Bulian

Via libera alla riforma delle sanzioni amministrative e penali per chi non è in regola con il fisco. Stop alle maxisanzioni del 240%. È quanto prevede il decreto legislativo approvato dal Consiglio dei ministri che fissa il tetto massimo alla metà, cioè al 120% in caso di mancata dichiarazione dei redditi. Prevista una compensazione tra sanzioni quando ce n'è già una penale o amministrativa.

con **Claudio Romiti** a pagina 4

IN DISCUSSIONE I TERMINI

Pnrr, falchi Ue contro il rinvio

Marcello Astorri a pagina 7

Regionali in Sardegna

Il patto di Cagliari: «Dureremo 5 anni»

Augusto Minzolini con **servizi** alle pagine 8-9

UNITI I leader di centrodestra con il candidato Truzzu

LENTE SUI LAVORI

Il Ponte non c'è ancora e i pm già lo indagano

Il Pd chiama e la Procura apre un'inchiesta Salvini: «Nemici delle opere e del Paese»

La Procura di Roma ha aperto un fascicolo, senza indagati e senza per il momento ipotesi di reato, dopo un esposto presentato dai deputati di Alleanza Verdi e Sinistra, Angelo Bonelli e Nicola Fratoianni e Elly Schlein sul Ponte sullo Stretto di Messina. Si chiedono verifiche sulla progettazione e sulla presunta mancata pubblicazione dei progetti.

Stefano Zurlo a pagina 2
con **Biloslavo** e **Napolitano** alle pagine 2-3

SINISTRA DEL NON FARE

Dall'Alta velocità alle autostrade l'antico vizio del boicottaggio

Francesco M. Del Vigo a pagina 3

LE MISURE CONTRO LE MORTI BIANCHE

Omicidio sul lavoro, no del governo

Pier Francesco Borgia

Nuove norme sulla sicurezza del lavoro saranno presentate lunedì al Consiglio dei ministri. Sempre lunedì a Palazzo Chigi ci saranno rappresentanti dei lavoratori e delle imprese per discutere sul tema. È l'accelerata del governo contro i morti sul lavoro.

a pagina 7

CRESCE LA SPESA, NON L'EFFICIENZA

Un miliardo per questa giustizia

Luca Fazzo a pagina 10

L'ANALISI DEL G

Ma le classifiche dicono che l'Italia è meno pericolosa

Vittorio Feltri a pagina 6

SPEDIZIONE IN ABB. POSTALE D.L. 353/03 (CONV. IN L. 27/02/2004 N. 46) ART. 1 C. 1 DCB MILANO

Che bella la reel-crazia

di **Luigi Mascheroni**

La situazione, e ci riferiamo ai dati forniti dal report «Digital 2024» dell'agenzia di comunicazione We Are Social, è questa.

Gli italiani che possiedono una connessione Internet (l'88% della popolazione) trascorrono sei ore al giorno *online*. In media, meno di quanto lavorino. Di questo tempo, la maggiore parte è usata per cercare informazioni (spesso in formato video o podcast) e il resto per sfruttare i servizi digitali. Tra cui i più utilizzati sono: Whatsapp (dove si scrive sempre meno e si usano sempre più i vocali, peraltro lasciati da gente che quando parla non si capisce nulla), poi i social (prima di tutto TikTok, fatto solo di video, e Instagram, fatto di immagini e video, mentre Facebook con i suoi lunghi e inutili post funziona sempre meno: prima leggevamo i fatti degli altri, adesso preferiamo vederli direttamente) e quindi i servizi di shopping (e qui basta leggere i numeri: serve per orientarsi fra i prezzi dei prodotti).

Un'altra ricerca recente, poi, dice che sono più di un milione gli italiani sotto i 35 anni a rischio di dipendenza dai social. Usati - ecco qua - per vedere video, giocare e ascoltare musica.

Riassumendo: la quasi totalità delle persone (91%) fruisce di contenuti non scritti, fra video, podcast, audio e *gaming*.

Siamo passati dalla democrazia reale alla reel-crazia.

Invece che esportarla la condividi, dura solo 90 secondi, ma non essendo più necessario sapere leggere, e tanto meno scrivere, forse è addirittura più democratica.

STOP WAR

Domani sul Fatto inserto speciale sui primi 2 anni di guerra in Ucraina: le analisi dei nostri esperti, la storia e i numeri del conflitto, le prospettive di un negoziato

il Fatto Quotidiano
NON RICEVE ALCUN FINANZIAMENTO PUBBLICO

Clemente
AMORE IN OGNI GOCCIA DAL 1895
L'OLIO BUONO VERAMENTE

Clemente
AMORE IN OGNI GOCCIA DAL 1895
L'OLIO BUONO VERAMENTE

Giovedì 22 febbraio 2024 - Anno 16 - n° 52
Redazione: via di Sant'Erasmo n° 2 - 00184 Roma
tel. +39 06 32818.1 - fax +39 06 32818.230

€ 2,00 - Arretrati: € 3,00
Spedizione abb. postale D.L. 353/03 (conv.in L. 27/02/2004 n. 46) Art. 1 comma 1 Roma Aut. 114/2009

L'UOMO GIUSTO Punito per morti sul lavoro

Ilva: il commissario ha due condanne

■ È stato nominato martedì dal governo, ma l'ex dirigente dell'acciaieria Giancarlo Quaranta è in azienda da 40 anni e una fedina penale sporcata dal decesso di tre operai. Il Quirinale insignì anche i familiari delle vittime

DI FOGGIA E TUNDO A PAG. 8

NIENTE INTERCETTAZIONI

Open, il Pd salva Renzi: parlava anche con i dem

PROIETTI A PAG. 9

MELONI&C. IN SARDEGNA

Soru tutto regole e deroghe: ora fa l'assist alle destre

LISSIA, MARRA E SALVINI A PAG. 6-7

A BAGNOMARIA L'ALTA CORTE CHIUDE L'UDIENZA, MA RINVIA A DOPO IL 4 MARZO

Assange, ultimo sfregio: sentenza chissà quando

PARLA LA MOGLIE STELLA

"IL VERDETTO CI DIRÀ QUANTO GLI USA HANNO INSABBIATO I PROPRI CRIMINI DI GUERRA"

MAURIZI E PROVENZANI A PAG. 2-3

GAZA, ACCUSE ALL'IDF: "ATTACCO DELIBERATO"

Israele bombarda Msf: due medici uccisi Gantz vede "segnali di un nuovo accordo"

ASHOUR E ZUNINI A PAG. 5

SONDAGGIO EUROPEAN COUNCIL: "NO ALLE ARMI"

Gli europei stanchi della guerra: il 10% crede che vinca Kiev, il 37 chiede un compromesso

CANNAVÒ A PAG. 4

La spia che venne dal Pincio

» Marco Travaglio

Nel 2003 Giuliano Ferrara, direttore del *Foglio* berlusconiano, confessò con fierezza che nel 1985-'86 aveva fatto l'"informatore prezzolato della Cia" e si era "lasciato corrompere senza troppi problemi" da un "giovane sveglio e simpaticissimo agente americano" che lo pagava in "dollari avvolti in una busta gialla, fantastica, del peso giusto. E perdere l'innocenza era meraviglioso. Qualche conversazione avveniva al Pincio" e "il passaggio di mano della busta aveva qualcosa di erotico". L'Ordine dei giornalisti riuscì a non fare nulla e ora ci tocca pure leggere la spia Ferrara che dà lezioni di deontologia ad Assange. E si permette pure di irridere le sue drammatiche condizioni dopo 13 anni di cattività: "Si è sposato, ha fatto due bei figlioli" e ora "l'augurio è che in carcere il riscaldamento funzioni meglio che nella tana del lupo siberiano", ma soprattutto che il reprobo rifletta "su quel lancio di agenzie rubate in libertà, altrimenti 175 anni sono anche pochi" (oltre che una spia, Ferrara è anche un noto garantista). La differenza fra l'Impero del Bene e quello del Male è tutta qui: il primo, se fai il giornalista e dai notizie vere, ti arresta, ti seppellisce vivo ma malato in galera, poi ti condanna a morte o a vita; il secondo, se fai l'oppositore xenofobo, ti arresta, ti condanna a 21 anni e ti fa o ti lascia morire.

Intendiamoci: in un Paese in cui *La Stampa* non dedica una riga all'udienza su Assange a Londra, *Repubblica* un trafiletto affogato nelle sette pagine quotidiane su Navalny e il *Corriere* un cazziatone di Aldo Grasso a Riccardo Iacona per avere "sposato la causa di Assange", definito "attivista che non ha mai fatto giornalismo d'inchiesta" (vuoi mettere le inchieste di Aldo Grasso), ma ha commesso "reati" (quali, visto che nessuno l'ha condannato?), c'è da rallegrarsi perché almeno il *Foglio* mette Assange in prima pagina. Poi, certo, mente spudoratamente secondo le usanze della casa: abituato a contar balle fin da piccolo, Ferrara non può che detestare Assange che dava notizie vere. Infatti lo accusa di aver messo a "serio rischio l'incolumità di informatori e soldati della Cia e del Pentagono" e le loro "magagne senza le quali la nostra libertà non esisterebbe". Ora, Assange non ha messo a rischio la vita di nessuno e la nostra libertà esisterebbe anche se Cia e Pentagono non avessero sterminato un milione di innocenti tra Afghanistan e Iraq né torturato prigionieri ad Abu Ghraib e a Guantanamo (dove le torture continuano). Anzi, se i crimini documentati da *Wikileaks* non fossero stati commessi, oggi avremmo qualche titolo a dare lezioni di democrazia a Putin. A proposito: i "giornalisti" pagati dalla Cia dovrebbero allegare i bonifici sotto la firma e farvi seguire l'articolo. Se avanza spazio.

» CHE SARÀ MAI LO SMOG

Regione Lombardia si ferma 15 giorni: niente da discutere

» Lorenzo Giarelli

La Lombardia soffoca per l'inquinamento, ma il Consiglio regionale si prende una pausa fino al 5 marzo. Niente da discutere in aula, nonostante i livelli di smog raggiunti.

A PAG. 12

LE NOSTRE FIRME

- **Padellaro** Assange, Navalny, Regeni *a pag. 2*
- **Viesti** Pnrr, tanti regali alle imprese *a pag. 11*
- **Lerner** Terracini, compagno 'rompi' *a pag. 17*
- **Truzzi** Un terzo mandato 'interinale' *a pag. 11*
- **Zaffini** Sanità, investiamo a debito *a pag. 11*
- **Luttazzi** Fazio, Ghali e i buca-cabine *a pag. 10*

SORRENTO, STORIE DI CLAN

Cuomo, il ministro e "'o Malamente"

IURILLO A PAG. 16

FIRENZE E CDM DI ANNUNCI

Esselunga: 5 morti di fretta. Il governo: no a Superprocura

A PAG. 14-15

La cattiveria

Repubblica e Stampa ignorano Julian Assange: sono troppo impegnate a fare le pulci agli Agnelli

LA PALESTRA/NICOLA RAMPONI

PARLA EDOARDO PESCE

"Film, algoritmi e ombelichi: ora regna il calcolo"

PONTIGGIA A PAG. 18

Oggi l'ExtraTerrestre

COLDIRETTI L'associazione degli agricoltori da 80 anni detta la linea ai governi di turno. Da bacino di voti della Dc, ora il feeling è con Meloni

Culture

ITINERARI CRITICI A Bologna una mostra racconta l'iconografia e la storia sovversiva delle streghe

Alessandra Pigliaru pagina 12

Visioni

BERLINALE «Gloria!», l'esordio di Margherita Vicario: un istituto musicale per ragazze nell'800

C. Piccino, L. Ercolani pagina 14

quotidiano comunista

il manifesto

CON LE MONDE DIPLOMATIQUE + EURO 2,00

GIOVEDÌ 22 FEBBRAIO 2024 – ANNO LIV – N° 45 www.ilmanifesto.it euro 1,50

MAGGIORANZA

Il leghista isolato all'ultimo strappo

ANDREA COLOMBO

A Cagliari va in scena la pantomima di un'unità granitica. A Roma quella di una spaccatura che tutti si affannano a smentire ma è sotto gli occhi di tutti. Lo stato della maggioranza è questo, illustrato dalle due immagini contraddittorie che stentano a tenersi insieme.

Il senso della kermesse cagliaritana era tutto nella passerella dei leader: non è la prima volta che si trovano insieme su un palco ma non era mai successo che prendessero tutti la parola. Comizi prevedibili sin nelle pause a effetto ma tra le righe Meloni, Salvini e Tajani trovano tutti modo di esaltare la solidissima compattezza. Il più accalorato è proprio quello che oggi a Roma prenderà sganassoni e che nell'isola ne ha già presi a volontà, Matteo Salvini.

— segue a pagina 2 —

PARLA SCHLEIN

«Uniti dal potere, possiamo batterli»

ANDREA CARUGATI

«Negli ultimi 10 giorni il clima è cambiato, si sente che c'è davvero la possibilità di un riscatto della Sardegna. La destra ha paura». Elly Schlein è appena atterrata a Roma da Cagliari: per la terza volta è andata sull'isola a sostenere Alessandra Todde, M5S, candidata del centrosinistra. «È la persona giusta, ha saputo unire la coalizione, è stata scelta per la sua competenza e non per l'appartenenza, a differenza del suo avversario Truzzo, uomo che deve tutto a Meloni e che lei ha imposto per equilibri di potere nazionali. Ma ora hanno capito che possono perdere, e i nostri si sono galvanizzati. Resta da fare un altro passo: sconfiggere la disillusione che si traduce in astensionismo di chi non crede più che la politica possa migliorare le proprie condizioni di vita».

— segue a pagina 3 —

Sul palco di Cagliari per la chiusura della campagna elettorale, Antonio Tajani, Giorgia Meloni, Matteo Salvini e Paolo Truzzu foto di Gianluca Zuddas/LaPresse

Divisi sul palco, uniti solo per la foto finale, Meloni, Salvini e Tajani chiudono la campagna elettorale in Sardegna. Si giurano fedeltà ma si fanno la guerra. La Lega tira la corda sul terzo mandato, gli alleati sospettano che alle regionali di domenica giochi a perdere pagine 2, 3

L'isola dei fumosi

SCIOPERO E MANIFESTAZIONE A FIRENZE AL CANTIERE ESSELUNGA. DA PALAZZO CHIGI MISURE DEBOLI

Morti sul lavoro, il governo balbetta

Scioperi da Sud a Nord e manifestazione a Firenze: ieri la protesta di Cgil e Uil dopo il crollo al cantiere Esselunga di venerdì scorso. L'imam Elzir denuncia: «I tre egiziani morti dovevano dare metà paga agli 'intermediari'». E uno dei sopravvissuti racconta: «Al responsabile abbiamo detto che sarebbe stato meglio aspettare visto che sopra preparavano una gettata. 'Se non vi sta bene andate via' ci ha risposto». Ieri mattina, durante il Consiglio dei ministri, la titolare del dicastero Lavoro, Marina Calderone, ha affrontato il tema sicurezza annunciando un pacchetto di norme nel prossimo Cdm. Dalla Fillea Cgil il duro commento di Genovesi: «Di una gravità inaudita non confrontarsi con i sindacati, che tutti i giorni frequentano i cantieri e i delegati dei lavoratori».

CHIARI, VALOTI A PAGINA 4

AMPIA RICERCA DELLE ACLI

La vera crescita è quella dei poveri

Più poveri per l'inflazione, dal governo solo slogan. L'analisi pubblicata dalle Acli su 600 mila famiglie: «Persi 240 euro medi al mese» negli ultimi 4 anni. Più del Covid, mitigato da bonus effimeri, ha fatto l'inflazione. Da Meloni & Co. nessuna politica strutturale.

CICCARELLI A PAGINA 7

all'interno

Cortina *Si abbattono i larici per il fantasma del bob*

SERENA TARABINI PAGINA 5

Tortura *Modificare la legge è scelta politica, non tecnica*

PATRIZIO GONNELLA PAGINA 6

Migranti *Un colpo a Piantedosi, via il fermo alla Ocean Viking*

GIANSANDRO MERLI PAGINA 7

UCRAINA, REPORTAGE DAL FRONTE

Una disfatta ad Avdiivka, le vite dei soldati dopo la propaganda

Ocheretyne foto di Niccolò Celesti

SABATO ANGIERI
Ocheretyne (Donetsk ucraino)

«Slava Ukraini?» urla una voce alle nostre spalle, ma non si alza il coro guerriero di risposta. Sembra quasi una domanda nella desolazione di Ocheretyne, circa 30 km da Avdiivka, poche case tra due cave e una lunga distesa di campi verso est che ora fa paura. Guardiamo i due soldati un po' confusi anche noi. Dove sono i reparti pronti alla difesa? SEGUE A PAGINA 10

GAZA NEL TUNNEL

Raid sulle «zone sicure» e sdegno per il veto Usa

Impasse Onu dopo il no di Washington alla risoluzione sul cessate il fuoco nella Striscia. Dall'Anp alla Cina, reazioni indignate: «È come dire che il massacro può continuare». Scudo Usa anche all'Aja: l'occupazione è legale. Profughi e aiuti sempre sotto tiro a Gaza. **BOCCITTO, CRUCIATI** ALLE PAGINE 8 E 9

SEGUI SU @EMPORIOARMANI
E ARMANI.COM

la Repubblica

Fondatore *Eugenio Scalfari* **Direttore** *Maurizio Molinari*

La nostra carta proviene da materiali riciclati o da foreste gestite in maniera sostenibile

Giovedì 22 febbraio 2024

Anno 49 N° 45 - In Italia € 1,70

SEGUI SU @EMPORIOARMANI
E ARMANI.COM

MAGGIORANZA INQUIETA

Riforme, il muro della Lega

Il ministro Calderoli chiede il terzo mandato per i presidenti di Regione. Altrimenti, proporrà un limite per i parlamentari
In Sardegna per le Regionali, Salvini e Meloni sfilano uniti sul palco ma aumentano le divisioni, dal premierato a Navalny

Nordio: "No al reato di omicidio sul lavoro". Pronte le nuove norme

Navalny e il terzo mandato dividono la premier Meloni e il leader leghista Salvini, che parlano a Cagliari. Il ministro Calderoli ammonisce: sì al terzo mandato per le Regioni, oppure serve una soglia anche per i parlamentari. E Nordio dice no al "reato di omicidio sul lavoro".

di **Casadio, Ciriaco** e **De Cicco** ● *alle pagine 2 e 3*
Servizi alle pagine 10 e 11

Il commento

Le amnesie della premier

di **Francesco Bei**

Nelle regioni andate al voto lo scorso anno (volendo considerare anche la provincia di Trento), la coalizione di destra-centro ha vinto in tutte e cinque, senza appello: Lazio, Lombardia, Friuli-Venezia Giulia, Molise, Trentino. Il vento spirava forte in una sola direzione, il centrosinistra si leccava ancora le ferite per le divisioni del passato e per l'incapacità di mettere insieme forze e programmi così diversi. In Sardegna, stavolta, potrebbe essere diverso.
Come ha detto ieri Pier Luigi Bersani, dall'isola potrebbe risuonare quello «squillo di tromba» per risollevare le sorti dell'opposizione in Italia. In politica funziona così, talvolta basta un solo evento, piccolo o grande, per determinare un cambiamento di rotta, per provocare uno *spin* di segno inverso. E passare dall'immagine di una coalizione vincente e unita a quella di un coacervo di forze che stanno insieme per inerzia, senza più spinta e senza programmi.

● *continua a pagina 33*

Pensioni

La differenza di genere a scapito delle donne costa 40 miliardi

di **Valentina Conte**
● *a pagina 28*

La pista di bob

▲ **Il violoncellista** Mario Brunello ha suonato per i 100 alberi abbattuti per costruire la pista delle Olimpiadi

Cortina, un requiem per la foresta

dal nostro inviato **Giampaolo Visetti** ● *a pagina 25*

Russia

Mosca bersaglia Yulia Navalnaya con le fake news

di **Rosalba Castelletti**
● *a pagina 6*

Quel sito italiano che fiancheggia il Cremlino

di **Gianluca Di Feo**

Un vero scoop, che ha fatto il giro del mondo ma nessuno ha voluto firmare. È stato un giornale online italiano a rivelare che lo straniero ucciso il 13 febbraio alle porte di Alicante era Maxim Kuzminov, il pilota russo che aveva disertato in Ucraina. ● *a pagina 7*

L'ambasciatore russo "L'Europa si smarchi dagli Stati Uniti"

di **Alexey Paramonov**
● *a pagina 32*

EMPORIO ARMANI

COLLEZIONE DONNA AUTUNNO/INVERNO 2024/25
GIOVEDÌ 22 FEBBRAIO - ORE 17.00
SEGUI SU @EMPORIOARMANI E ARMANI.COM

Il caso

Coloni su Marte I miraggi spaziali di Elon Musk

di **Matteo Marini**
● *a pagina 17*

Domani in edicola

Sul Venerdì torna lo scontro di classe di Paolo Virzì

Spettacoli

Il rapper Kid Yugi: canto la Puglia mia terra malata

di **Carlo Moretti**
● *a pagina 39*

Sede: 00147 Roma, via Cristoforo Colombo, 90 Tel. 06/49821, Fax 06/49822923 - Sped. Abb. Post., Art. 1, Legge 46/04 del 27 /02/2004 - Roma.

Concessionaria di pubblicità: A. Manzoni & C. Milano - via F. Aporti, 8 - Tel. 02/574941, e-mail: pubblicita@manzoni.it

Prezzi di vendita all'estero: Francia, Monaco P., Slovenia € 3,00 - Grecia € 3,50 - Croazia € 3,00 - Svizzera Italiana CHF 3,50 - Svizzera Francese e Tedesca CHF 4,00

NZ

010 3627356
VIGANÒ

GIOVEDÌ 22 FEBBRAIO 2024

IL SECOLO XIX

QUOTIDIANO FONDATO NEL 1886 - EDIZIONE GENOVA

1,50€ - Anno CXXXVIII - NUMERO 45, COMMA 20/B. SPEDIZIONE ABB. POST.-GR.50 - MANZONI & C.S.P.A.: Per la pubblicità su IL SECOLO XIX e RADIO 19 Tel. 010.5388.200 www.manzoniadvertising.it

GNN

DS10239 DS10239

010 3627356
VIGANÒ

BORZONASCA, PENA RIDOTTA AL MEDICO

Morta dopo le cure fai da te Assolto il guru di Anidra

ALESSANDRO PONTE / PAGINA 12

SFIDA LIGURE IN NOME DI MAMELI

Carcare contro Genova: «L'Inno d'Italia è nato qui»

LUISA BARBERIS / PAGINA 15

IL CANTANTE GENOVESE IN CONCERTO

Alfa: «Dopo Sanremo riparto con Vecchioni»

CLAUDIO CABONA / PAGINA 39

LA MINISTRA: PER IL SUPERBONUS SI SALE ALL'85% DI CONTESTAZIONI. VERSO IL GIRO DI VITE DEL GOVERNO: INTERDIZIONE FINO A 5 ANNI PER LE IMPRESE

Cantieri, un mondo a parte

Calderone: «Irregolarità nel 76% delle verifiche». Liguria record nel lavoro nero. E mancano gli ispettori

In Italia nel 76% dei cantieri le ispezioni hanno rilevato irregolarità. E per il Superbonus il dato sale addirittura all'85,2%. L'informativa della ministra del Lavoro Calderone al Consiglio dei ministri prelude alla presentazione di un decreto sul tema della sicurezza sul lavoro. Nel pacchetto di misure, atteso per lunedì, non sarà presente il reato di "omicidio sul lavoro", che non piace al ministro Nordio ma ci sarà l'interdizione fino a 5 anni per chi non rispetta le regole. In Liguria allarme sui numeri del lavoro nero. SERVIZI / PAGINE 2-5

Partecipanti alla manifestazione indetta da Cgil e Uil davanti al cantiere della tragedia a Firenze FOTO ANSA

ROLLI

EMIRATI ARABI UNITI

Simone Gallotti / PAGINA 17

Fincantieri-Edge patto da 30 miliardi per le navi militari

Raggiunto un accordo del valore di 30 miliardi tra Fincantieri e Edge, uno dei principali gruppi mondiali di tecnologia avanzata e difesa. Nasce una joint venture per la produzione di una vasta gamma di navi militari, che avrà una nuova base negli Emirati Arabi Uniti.

PARLA IL PRESIDENTE DEL TRIBUNALE DEI MINORI

Matteo Indice / PAGINA 13

«Arresti di under 18 con il decreto Caivano il sistema può saltare»

Luca Villa, presidente del tribunale per i minorenni della Liguria, è critico sugli effetti del decreto Caivano. «Se sul trend degli arresti per reati gravi, già in crescita fisiologica, inserisci una norma che manda più spesso in carcere anche per addebiti più lievi, salta l'intero sistema».

Controlli della polizia nell'Imperiese

IL DIBATTITO POLITICO

Emanuele Rossi / PAGINA 11

Gelmini: «Un rischio il terzo mandato Noi mai coi populisti»

«Il terzo mandato ai governatori rischia di essere un boomerang per loro». Quanto alla Liguria «siamo pronti a sostenere le forze moderate, non i populisti». Mariastella Gelmini, ex ministro degli Affari regionali e numero due di Azione, sarà oggi a Genova.

ESTERI

Un pugno al cuore così Navalny è stato ucciso

Giuseppe Agliastro / PAGINA 6

Il fondatore del gruppo per i diritti umani Gulagu.net, Vladimir Osechkin, sostiene che Alexey Navalny potrebbe essere stato ucciso con una tecnica del Kgb: il "pugno secco" al cuore.

Irene, studentessa che parla a Putin «La Russia è libera»

Francesca Del Vecchio / PAGINA 7

«Quella che vedete non è la realtà della Russia: questo è un Paese libero che dà opportunità a tutti». A dirlo è Irene Cecchini, studentessa di Lodi che ha fatto una domanda pubblica a Putin.

Armi per l'Ucraina L'Europa scettica non trova l'accordo

Marco Bresolin / PAGINA 9

Tra i cittadini europei prevale il pessimismo sulla vittoria dell'Ucraina. Tra i Paesi Ue non c'è intesa sui 5 miliardi di aiuti a Kiev.

MEDIO ORIENTE

L'INUTILE SFIDA TRA HAMAS E NETANYAHU

RIMMON LAVI / PAGINA 16

A quattro mesi dal pogrom spaventoso del 7 ottobre, in Israele la promessa di una vittoria "completa", mai definita, sembra sempre meno raggiungibile.

NUOVO BANCO METALLI
L'unica fonderia in Liguria
COMPRO ORO
PREZZO MASSIMO GARANTITO
GENOVA CORNIGLIANO: Via Cornigliano n.36/38/40/r Tel: 010 6501501
GENOVA SAN FRUTTUOSO C.So Sardegna 89/R
SANREMO: Via Roma 2, Tel: 0184 990230
ORARIO CONTINUATO: dal Lunedì al Sabato 9.00/19.00
www.banco-metalli.com

BUONGIORNO

Suicidio di massa

MATTIA FELTRI

Il deputato verde Angelo Bonelli, a cui voglio bene da tanti anni, e da altrettanti non lo capisco, ha presentato un esposto in procura per il Ponte sullo Stretto, e ieri ha avuto la sua mezzora di gloria poiché la procura medesima ha aperto un fascicolo senza indagati e senza ipotesi di reato. Il celebre atto dovuto, sebbene molti ne abbiano tratto la prematura speranza di un'inchiesta a carico di Matteo Salvini. Da quando c'è il governo di Giorgia Meloni, il simpatico Bonelli si ritaglia sempre una mezzora per andare in procura, e vedere se gli riesce di sgominare la maggioranza o qualche sua propaggine. Ha presentato esposti sulle case a prezzi calmierati, sulla pista di bob a Cortina, sulla diga di Genova, sugli extraprofitti delle aziende energetiche, sul caso Durigon-Rocca (non ho idea di che cosa si tratti), sulle carte della vicenda Cospito, sul naufragio di Cutro, sui treni rotti della Ostia-Roma, sul video della giudice Apostolico. La rassegna, per quanto corposa, basandosi sulla mia memoria può risultare ampiamente incompleta. Ma tuttavia è sufficiente per chiedersi che opinione dovrebbe avere di sé un parlamentare impegnato ad esercitare l'opposizione nei palazzi della giustizia, anziché in quelli della politica, dove è stato chiamato a prestare la sua preziosa opera. Ognuna delle volte in cui Bonelli si qualifica davanti ai magistrati, non sta soltanto dichiarando la sua inutilità di parlamentare, ma dichiara l'inutilità del Parlamento intero, e chiede a un altro potere, quello giudiziario, di metterci una pezza. Avanti così, in un ulteriore passo verso il suicidio di massa della democrazia.

NUOVO BANCO METALLI
L'unica fonderia in Liguria
COMPRO ORO
PREZZO MASSIMO GARANTITO
GENOVA CORNIGLIANO: Via Cornigliano n.36/38/40/r Tel: 010 6501501
GENOVA SAN FRUTTUOSO C.So Sardegna 89/R
SANREMO: Via Roma 2, Tel: 0184 990230
ORARIO CONTINUATO: dal Lunedì al Sabato 9.00/19.00
www.banco-metalli.com

€ 3* in Italia — Giovedì 22 Febbraio 2024 — Anno 160°, Numero 52 — ilsole24ore.com

Edizione chiusa in redazione alle 22

*In vendita abbinata obbligatoria con la Guida Bonus Casa 2024 (Il Sole 24 Ore e 2 + Guida Bonus Casa 2024 e 1). Nelle sole province di Modena, Reggio Emilia e Ferrara Guida Bonus Casa 2024 in vendita facoltativa anche con Gazzetta di Modena, Gazzetta di Reggio Emilia e La Nuova Ferrara. Guida Bonus Casa 2024 in vendita facoltativa anche con Il Tirreno edz. Livorno/Cecina/Piombino e con edz. Lucca/Viareggio/Massa e con edz. Pontedera/Pisa. Solo ed esclusivamente per gli abbonati. Il Sole 24 Ore e la Guida, in vendita separata

Poste Italiane Sped. A.P. - D.L. 353/2003 conv. L. 46/2004, art. 1, comma 1, DCB Milano

DS10239 DS10239

Il Sole 24 ORE

Fondato nel 1865
Quotidiano Politico Economico Finanziario Normativo

Oggi con Il Sole
Dal superbonus agli altri sconti per l'edilizia, tutte le novità per il 2024

—a 1,00 euro più il prezzo del quotidiano

Accertamento
Il concordato preventivo chiude alle perdite su crediti

Luca Gaiani *—a pag. 33*

INNOVA GROUP
ADVANCED PACKAGING SOLUTIONS

FTSE MIB 32018,40 +1,00% | SPREAD BUND 10Y 150,80 +2,90 | SOLE24ESG MORN. 1269,17 +0,51% | SOLE40 MORN. 1171,65 +1,04% **Indici & Numeri** → p. 39-43

BOMBE SU MEDICI SENZA FRONTIERE, DUE FAMILIARI MORTI

Allarme Onu: a Gaza mancano cibo e acqua Proteste contro Hamas

—Servizio a pag. 9

Sul confine. Soldatesse israeliane scattano un selfie alla frontiera con Gaza

PER UN FUTURO MIGLIORE

I BAMBINI PALESTINESI IN ITALIA RISALGONO DALL'INFERNO

di **Luca Benecchi** *—a pag. 9*

Fisco, arriva la riforma delle sanzioni

Consiglio dei ministri

Ok del Cdm a taglio delle penalità e aiuti a chi non paga per necessità

Regole per il futuro. Leo: non abbassiamo la guardia Opposizioni all'attacco

Dalle frodi sui falsi crediti d'imposta ai pagamenti a rate, è l'ora della svolta sulle sanzioni amministrative e penali. Il Governo con una serie di interventi mirati riscrive le regole del 1997 sulle penalità in campo fiscale e quello sulle manette agli evasori del 2000. L'obiettivo - anche se non mancano le critiche di andare in soccorso a chi non rispetta le regole - è quello di rendere più proporzionale l'impianto.

Mobili, Parente *con l'analisi di* **Salvatore Padula** *—a pag. 2-3*

SUL DEBITO PUBBLICO VIRTUOSA SOLO L'EUROZONA

GETTY IMAGES

Eurozona virtuosa. Nel 2023 il rapporto tra debiti sovrani e Pil è cresciuto in tutte le aree economiche, tranne che nell'Eurozona. È cresciuto anche il debito globale (famiglie, governi, imprese e società finanziarie) ma per il terzo anno consecutivo il rapporto con il Pil si è ridotto: è al 331,2%, due punti in meno rispetto al 2022.

Il debito mondiale a quota 313mila miliardi di dollari

Maximilian Cellino *—a pag. 6*

CREDITI D'IMPOSTA

Test tra inesistenti e non spettanti

Ambrosi e **Iorio** *—a pag. 2*

RAPPORTI FRA PROCESSI

Solo l'assoluzione blocca la lite fiscale

Ambrosi e **Iorio** *—a pag. 3*

ORGANICO POTENZIATO

Alle Entrate bandi per 3.720 posti

—Servizio a pag. 3

Eredi Del Vecchio: vicino l'accordo, clausola per l'uscita da Delfin

Imprese familiari

Intesa di massima tra gli otto eredi di Leonardo Del Vecchio. Allo studio la possibilità da parte dei soci di liquidare il loro pacchetto azionario nella holding Delfin.

Marigia Mangano *—a pag. 28*

FONDAZIONI BANCARIE

Giovanni Azzone presidente Acri Blitz sul candidato alla vicepresidenza

Luca Davi *—a pag. 28*

Recovery, obiettivi al 56% «Ora nuovi eurobond per finanziare la Difesa»

Unione europea

A metà percorso il NextGenerationEu ha raggiunto il 56% degli obiettivi. Per il commissario Ue all'Economia Paolo Gentiloni «emettere eurobond per finanziare la difesa europea è un'ottima idea». **Beda Romano** *—a pag. 5*

STALLO

Pnrr, senza decreto bloccati i pagamenti agli enti attuatori

Perrone e **Trovati** *—a pag. 5*

CLAUDIA GRECO / REUTERS

Sfilate a Milano. Modelle di Diesel

IN PASSERELLA

Diesel svela in streaming la magia della preparazione di una sfilata

Angelo Flaccavento *—a pag. 25*

PANORAMA

SINDACI E GOVERNATORI

Terzo mandato, centrodestra alla conta in Parlamento

Il centrodestra arriva diviso al voto in Parlamento sul terzo mandato per sindaci e governatori. La Lega ha infatti deciso di non ritirare l'emendamento che propone l'estensione del mandato nonostante le pressioni degli alleati. Questa mattina dunque si andrà alla conta in Commissione Affari costituzionali al Senato.

—a pagina 11

AUTOSTRADA A10

L'Austria introduce nuovi divieti ai Tir

Nuovi divieti e limitazioni al passaggio dei Tir sono stati introdotti dall'Austria: dopo il corridoio del Brennero, quello dell'autostrada A10 dei Tauri che collega Tarvisio a Salisburgo.

—a pagina 19

BANCHE

Mps, la Borsa scommette sulla cessione di un altro 10%

Luca Davi *—a pag. 29*

PRESIDENTE FEDERAZIONE

Antonelli: «Rivedere l'aggio sui tabacchi»

Aumento dell'aggio sui tabacchi e varo del decreto attuativo sul divieto di vendita online delle e-cig. Sono le richieste di Mario Antonelli, presidente della Federazione dei tabaccai.

—a pagina 20

WORKERS BUYOUT

Dipendenti che salvano le aziende, 325 operazioni

Dal 2011 state realizzate 325 operazioni di Workers Buyout, ossia le imprese rilevate dai dipendenti. Tutelati 10.588 posti di lavoro e salvaguardato il tessuto produttivo del territorio.

—a pagina 8

Nòva 24

Formazione
La sfida è l'impatto dell'innovazione

Alessia Maccaferri *—a pag.26*

Nordest

Domani in Trentino-Alto Adige, Veneto e Friuli-Venezia Giulia

ABBONATI AL SOLE 24 ORE
-25% di sconto. Per info:
ilsole24ore.com/abbonamento
Servizio Clienti 02.30.300.600

LA CULTURA

Al nostro presidenzialismo serve una lezione francese

GIOVANNI ORSINA

Quando si ragiona di Costituzione, «Non bisogna mai temere l'ambiguità. Essa può avere dei vantaggi», confidò il Generale De Gaulle a uno dei suoi collaboratori, Alain Peyrefitte, nel 1962. – PAGINA 29

L'AMBIENTE

Il Mediterraneo bollente invaso dai pesci alieni

STEFANO LIBERTI

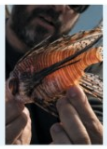

Fotis Gaitanos ricorda ancora distintamente la prima volta che ha visto un pesce scorpione. «Era il 2012. Ho tirato su le reti e ho trovato questa creatura bislacca. L'ho segnalato al ministero». – PAGINA 23

IDROCENTRO
TUTTA LA TECNOLOGIA QUANDO SERVE!
www.idrocentro.com

LA STAMPA

GIOVEDÌ 22 FEBBRAIO 2024

QUOTIDIANO FONDATO NEL 1867

La nostra carta proviene da materiali riciclati o da foreste gestite in maniera sostenibile

1,70 € || ANNO 158 || N.52 || IN ITALIA (PREZZI PROMOZIONALI ED ESTERO IN ULTIMA) || SPEDIZIONE ABB. POSTALE || D.L.353/03 (CONV.IN L.27/02/04) || ART. 1 COMMA 1, DCB-TO || www.lastampa.it

GNN GEDI NEWS NETWORK

IDROCENTRO
TUTTA LA TECNOLOGIA QUANDO SERVE!
www.idrocentro.com

I DATI DEL MINISTRO CALDERONE: BOOM CON IL SUPERBONUS. TENSIONE CON NORDIO CHE STOPPA L'OMICIDIO SUL LAVORO

Il Far West dei cantieri: il 76% è irregolare

IL COMMENTO

SUBITO UN PATTO PER LA SICUREZZA

CHIARA SARACENO

Ieri la ministra del lavoro ha presentato in Consiglio dei ministri i dati sulle irregolarità in edilizia nel 2023: sono state riscontrate violazioni nel 76,48% dei casi, e nell'85,2% per le aziende impegnate in lavori collegati al superbonus del 110%. – PAGINA 27

BARBERA, DE STEFANI, DI MATTEO

È un quadro desolante quello che emerge dall'informativa della ministra del Lavoro Marina Calderoni al Consiglio dei ministri: la sua informativa sulla tutela della sicurezza sul lavoro descrive una situazione fuori controllo. In arrivo un decreto: una stretta contro il "far-west" nei cantieri. – PAGINE 2-4

Inchiesta sul Ponte Salvini: non ho paura

Capurso, Carratelli, Longo

VERSO IL VOTO IN SARDEGNA

I tre leader di governo uniti solo in fotografia

MARCELLO SORGI

La politica, si sa, richiede una certa dose di cinismo e di ipocrisia. Gli esempi sarebbero infiniti. Quello di ieri a Cagliari, con i tre leader della maggioranza e di governo insieme sul palco e in foto alla vigilia della conclusione della campagna elettorale per il voto in Sardegna, resterà nella storia. – PAGINA 27

Fois: la mia isola debole calpestata da sempre

MARCELLO FOIS

Nella storia della nostra Nazione la Sardegna ha sempre rappresentato il laboratorio, in cui si sperimenta il grado di tenuta della nostra democrazia. In Sardegna si è testata in vitro la tenuta di modelli che poi sono stati esportati nel resto del Continente, dall'industrializzazione imposta, al turismo coatto. – PAGINA 13

L'ULTIMA RICOSTRUZIONE SULLA MORTE NEL GULAG. TENSIONE TRA LA FARENESINA E L'AMBASCIATORE DEL CREMLINO

"Navalny ucciso da un pugno al cuore"

Gli europei non credono più alla vittoria di Zelensky: italiani tra i più pessimisti. Aiuti, slitta l'invio

AGLIASTRO, BRESOLIN, SIMONI

Dietro la morte di Alexey Navalny si allunga minacciosa l'ombra del Cremlino. Ma a quasi una settimana dal decesso, il regime non ha ancora permesso ai familiari di vedere la salma e fornisce notizie contraddittorie, mentre l'esatta causa della morte del rivale numero uno di Putin continua a essere un doloroso mistero. Il fondatore del gruppo Gulagu.net, Vladimir Osechkin, sostiene che Navalny potrebbe essere stato ucciso con una terribile tecnica omicida del Kgb: il "pugno secco" al cuore. – PAGINE 6-11

LE ANALISI

I messaggi in bottiglia di Vlad all'Occidente

Stefano Stefanini

Lezione per l'America che rivuole Trump

Nicholas Kristof

INTERVISTA A IRENE CECCHINI: VOI NON CAPITE, QUI C'È LIBERTÀ

"Amo la Russia di Putin"

FRANCESCA DEL VECCHIO

«Quella che vedete in Italia non è la realtà della Russia: qui si sta benissimo. È un paese libero che dà opportunità a tutti». Irene Cecchini, 22 anni, accetta di parlare. – PAGINA 8

IL COLLOQUIO

Savoini dopo il Metropol: io leghista vado a Mosca

FRANCESCO MOSCATELLI

«Basta che Matteo Salvini dica una cosa ragionevole – aspettare le indagini per capire se Navalny è morto di infarto, di gelo, oppure torturato – che viene messo in croce. Perché questa strumentalizzazione? Perché basta che il signor Biden, il capo del mondo, decida che è stato Putin a farlo uccidere, e tutti devono omologarsi. Lui vuole fare la stessa cosa con Julian Assange». Gianluca Savoini sta sempre dalla stessa parte. Quella della Russia. – PAGINA 10

IL GINECOLOGO TORINESE

La difesa di Viale "Io molestatore? Una volta c'era più apertura mentale"

IRENE FAMÀ

Poco dopo le 11 il ginecologo Silvio Viale, accusato da quattro pazienti di violenza sessuale e indagato dalla procura di Torino, risponde al telefono. «Sospeso? No, assolutamente. Al momento sono in ferie». In ferie? «Le avevo già prese. Ne ho talmente tante... Tra quelle e i recuperi ore che ho accumulato posso non farmi più vedere sino al 2026. E poi andarmene tranquillamente in pensione». – PAGINA 20

LA GIUSTIZIA

Lo svuota-carceri per buona condotta

FRANCESCO GRIGNETTI

La situazione delle carceri è davvero grave, il governo se n'è reso conto. Il sovraffollamento è vicino al livello di guardia, con quel che ne consegue in termini di sofferenze dei detenuti, disumanità, carenze di trattamento e insicurezza. Così è in arrivo uno svuotacarceri. – PAGINA 18

LO STATO DEI DIRITTI

Autismo, la vergogna della cura con la moto

GIANLUCA NICOLETTI

Ieri la Camera ha approvato una legge che sancisce l'efficacia della "mototerapia" per bambini autistici. – PAGINA 19

BUONGIORNO

Suicidio di massa

MATTIA FELTRI

Il deputato verde Angelo Bonelli, a cui voglio bene da tanti anni, e da altrettanti non lo capisco, ha presentato un esposto in procura per il Ponte sullo Stretto, e ieri ha avuto la sua mezzora di gloria poiché la procura medesima ha aperto un fascicolo senza indagati e senza ipotesi di reato. Il celebre atto dovuto, sebbene molti ne abbiano tratto la prematura speranza di un'inchiesta a carico di Matteo Salvini. Da quando c'è il governo di Giorgia Meloni, il simpatico Bonelli si ritaglia sempre una mezzora per andare in procura, e vedere se gli riesce di sgominare la maggioranza o qualche sua propaggine. Ha presentato esposti sulle case a prezzi calmierati, sulla pista di bob a Cortina, sulla diga di Genova, sugli extraprofitti delle aziende energetiche, sul caso Durigon-Rocca (non ho idea di che cosa si tratti), sulle carte della vicenda Cospito, sul naufragio di Cutro, sui treni rotti della Ostia-Roma, sul video della giudice Apostolico. La rassegna, per quanto corposa, basandosi sulla mia memoria può risultare ampiamente incompleta. Ma tuttavia è sufficiente per chiedersi che opinione dovrebbe avere di sé un parlamentare impegnato ad esercitare l'opposizione nei palazzi della giustizia, anziché in quelli della politica, dove è stato chiamato a prestare la sua preziosa opera. Ognuna delle volte in cui Bonelli si qualifica davanti ai magistrati, non sta soltanto dichiarando la sua inutilità di parlamentare, ma dichiara l'inutilità del Parlamento intero, e chiede a un altro potere, quello giudiziario, di metterci una pezza. Avanti così, in un ulteriore passo verso il suicidio di massa della democrazia.

DENTAL FEEL
PROFESSIONISTI DEL BENESSERE DENTALE
IMPLANTOLOGIA | ORTODONZIA
ODONTOIATRIA GENERALE
WWW.DENTALFEEL.IT
Dir.San. Dott. Armando Ferraro

L'APPUNTAMENTO

ANCONA

Incontro sul futuro della cooperazione

● Per costruire un'associazione più vicina ai bisogni delle cooperative. E' "Immagina. Costruiamo il futuro della cooperazione", il percorso che sta impegnando tutte le strutture regionali e settoriali di Legacoop e che si terrà oggi. L'incontro "Verso la Conferenza programmatica e di organizzazione di Legacoop Nazionale" sarà il tema della Direzione regionale da Legacoop Marche, che si svolgerà dalle 9.30 all'Istao.

Condividere i talenti dei giovani per costruire un futuro sostenibile

Conto alla rovescia per la quinta edizione del Social innovation campus al Mind

RHO

Mette insieme i "talenti di tutti" per progettare un futuro sostenibile la quinta edizione del Social innovation campus di Fondazione Triulza che si terrà mercoledì e giovedì prossimi al Mind, Milano innovation district. Il tema è "Skills 4 social innovation. I talenti di tutti per costruire il futuro", l'obiettivo coinvolgere le nuove generazioni in momenti di confronto, sperimentazione e co-progettazione sui temi dell'innovazione e delle tecnologie a impatto sociale e ambientale e dell'Agenda 2030.

Lanciato nel 2020 dalla Social innovation academy di Fondazione Triulza, SI Campus si rivolge agli studenti delle scuole secondarie di secondo grado, Its e Ifts, universitari, neolaureati e diplomati, che per due giorni potranno dialogare e co-progettare con realtà pubbliche e private di Mind, del terzo settore e dell'economia civile, con aziende e start up tecnologiche, con università e centri di ricerca, con le istituzioni e gli enti locali. Nelle prime quattro edizioni ha coinvolto 20mila persone di cui circa 10.500 giovani e studenti. L'evento d'apertura si terrà il 28 febbraio a partire dalle 9,30 e inaugurerà il nuovo "Big theatre" di Mind, una location adatta per accogliere in contemporanea workshop, laboratori, un hackathon (evento cui partecipano esperti di informatica) e attività per i diversi pubblici che caratterizzano e animano il Campus.

Mercoledì e giovedì prossimi al Mind migliaia di giovani parteciperanno alla due-giorni dedicata all'innovazione

Il programma culturale prevede oltre 16 eventi, 85 laboratori e 30 online. Scienza, tecnologia, sostenibilità, competenze trasversali, orientamento al lavoro ed educazione alla cittadinanza sono i filoni tematici in cui saranno coinvolte decine di classi delle scuole superiori, con format interattivi e di co-design per far emergere i propri talenti da mettere al servizio di un mondo più attento agli aspetti sociali e ambientali. Ci saranno due percorsi hackathon che coinvolgeranno team di tutta Italia che dovranno rispondere alle sfide di Arexpo, A2A Life company, Lendlease, Unes – il Viaggiator goloso, UnipolSai e i fondi mutualistici Fondo Sviluppo, Coopfond e General Fond. Microsoft lancerà alle classi dell'hackathon una challenge trasversale sulle tecnologie digitali.

Ro.Ramp.

10239

BREVI

DS10239 DS10239

Lurisia fa coppia con Italia Zuccheri-Coprob. *Il marchio piemontese, entrato a far parte del gruppo Coca-Cola nel 2019 ed esportato in circa 30 paesi, firma un accordo con Italia Zuccheri-Coprob per coprire il 100% del fabbisogno di zucchero necessario alla produzione delle proprie bevande premium. Italia Zuccheri-Coprob è una cooperativa di 7 mila aziende agricole (di cui 4 mila associate), presenti lungo la Penisola.*

© Riproduzione riservata

MEDIA

Il *New York Times* crea la sua IA

I primi test nei prossimi mesi con le aziende inserzioniste

Class

Politici, imprenditori ma non solo si ritroveranno il 24 a pranzo. Grazie a Mauro Olivi

DS10239 DS10239

"Gli amici di Giancarlo", tutti per le Cucine Popolari

Roberto Morgantini

Da 18 anni si trovano alcune volte l'anno per pranzare o cenare insieme. Il conto lo paga, a turno, uno di loro, uno tra quelli che se lo può permettere. Si chiamano "Gli amici di Giancarlo" e sono oltre un centinaio, in prevalenza maschi, che si tengono in contatto grazie a una chat su whatsapp. La composizione sociale, politica, generazionale è trasversale, come nelle migliori tradizioni consociative petroniane. Giancarlo Ruggeri, cui è intitolato il gruppo, non c'è più. Era il cugino di Mauro Olivi, parlamentare del Pci dal 1976 al 1987, e aveva una carrozzeria alla Croce di Casalecchio. Il suo motto era "non si mangia per vivere, ma si vive per mangiare" e così anni fa cominciò a convocare gli amici e i clienti a pranzo o a cena, mettendo fianco a fianco generali dei Carabinieri, compagni di partito del cugino più illustre, militari, imprenditori, sindaci, medici. Così dietro a un piatto di tagliatelle ancora oggi continuano a incontrarsi gli imprenditori Romano Volta, Bonfiglioli, Meliconi, con Luciano Sita e Duccio Campagnoli, Gianpiero Calzolari, la segretaria del Pd bolognese Federica Mazzoni, tanti sindaci o ex come Matteo Lepore, Virginio Merola, il presidente di Legacoop Simone Gamberini, il conte Visconti di Modrone, i fratelli Alberani. Recentemente è entrato a far parte del gruppo anche Pierferdinando Casini, che ha offerto una cena alla Casa dei Popoli di Casalecchio. Prima dell'antipasto è sempre prevista "un'omelia di benvenuto" che di solito è affidata a Mauro Olivi. L'argomento spazia dalla cultura, alla politica, all'economia, senza tuttavia mai caratterizzare troppo gli accenti per non scontentare nessuno. Anche perché subito dopo i commensali preferiscono discutere della qualità dei tortellini o del ragù. Le serate conviviali hanno raggiunto ormai quota 161 e l'organizzazione, dopo la scomparsa di Ruggeri, è passata a Sandro Vanelli, classe '44, anche lui carrozziere e ora presidente dei pensionati della Cna. Il 162esimo appuntamento intorno alla tavola è in programma il prossimo 24 febbraio a pranzo in via del Battiferro. Tra i partecipanti al gruppo c'è anche Roberto Morgantini e così questa volta l'incontro degli "Amici di Giancarlo" servirà a sostenere le Cucine Popolari.

– **aldo balzanelli**

Ritaglio stampa ad uso esclusivo del destinatario, non riproducibile

WORKERS BUYOUT

Dipendenti che salvano le aziende, 325 operazioni

Dal 2011 state realizzate 325 operazioni di Workers Buyout, ossia le imprese rilevate dai dipendenti. Tutelati 10.588 posti di lavoro e salvaguardato il tessuto produttivo del territorio.

—a pagina 8

Aziende salvate dai dipendenti, 325 operazioni in 12 anni

Workers buyout. Fa leva su Naspi e Tfr detassati lo strumento di politica attiva: tra i suoi punti di forza la conservazione di 10.588 posti di lavoro

Frangi (Cfi): «Un buon investimento per la collettività, per ogni euro speso ne rientrano 7,8» Giorgio Pogliotti

Alla vigilia di Natale, lo scorso 18 dicembre, 31 soci e dipendenti riuniti nella cooperativa Trafocoop hanno firmato l'atto di acquisto della ex Trafomec, completando un'operazione di Workers buyout (Wbo) a 12 anni dal fallimento dell'azienda metalmeccanica di Tavernelle (Pg) che produce trasformatori. Questo intervento di "rigenerazione aziendale" chiude una vicenda lunga e complessa, iniziata nel 2011, quando un colosso cinese acquistò l'azienda travolta dalla crisi.

«Durante il Covid la proprietà cinese di fatto è sparita - spiega il presidente di Trafocoop Federico Malizia -, nel 2022 i conti correnti sono stati bloccati e le banche hanno chiuso i rubinetti. All'epoca ero un delegato sindacale della Fim-Cisl e organizzammo dei presìdi davanti ai cancelli per impedire che i macchinari potessero finire oltreoceano». A settembre del 2022 è stata presentata un'istanza di fallimento, ad aprile del 2023 il Tribunale di Perugia ha assegnato l'azienda a Trafocoop, ma si è fatto avanti un altro soggetto con un'ulteriore offerta di acquisto: «Questo soggetto rimasto anonimo - aggiunge Malizia - era intenzionato a spostare gli impianti produttivi in un'altra provincia. Abbiamo potuto esercitare il diritto di prelazione previsto dalla legge Marcora, dopo aver investito la nostra indennità Naspi in un'unica soluzione, 22mila euro per socio, e affiancati da Cfi, da Confcooperative e Fondosviluppo abbiamo potuto costituire una quota di capitale pari a quella del soggetto concorrente. Così lo scorso ottobre ci siamo aggiudicati l'azienda e una settimana prima di Natale davanti al notaio abbiamo firmato il passaggio di proprietà dell'azienda ai dipendenti».

Mentre il presidente di Trafocoop parla, sullo sfondo si sente il rumore di una saldatrice. «Aspetti che la spengo - spiega - qui ci occupiamo di tutto, curiamo la parte amministrativa, ma se serve ci rimbocchiamo le maniche senza scandalizzarci perché siamo tutti nella stessa barca». Le parole dell'ex sindacalista diventato presidente della coop ben sintetizzano lo «spirito di squadra» che «insieme alla perseveranza dei lavoratori» a suo avviso sono stati gli elementi vincenti per il successo di questa operazione. «Anche durante la crisi, quando gli stipendi venivano pagati con il contagocce, abbiamo continuato a curare i rapporti con i clienti - aggiunge Malizia -, così già nei primi due mesi di attività abbiamo recuperato l'80% dei vecchi ordini, le stime sono di chiudere con oltre i 4 milioni di fatturato che avevamo previsto, l'anno scorso è stato archiviato con un segno meno, ma già per questo esercizio avremo un utile, abbiamo effettuato due nuove assunzioni ed è in programma un importante programma di sviluppo».

Quella di Trfocoop è una delle 325 operazioni di Wbo che dal 2011 hanno tutelato 10.588 occupati, salvaguardando il tessuto produttivo del territorio, attraverso uno strumento di politica attiva del lavoro da mettere in campo per la gestione delle crisi aziendali che interessano le Pmi. Le operazioni di Wbo riguardano anche aziende floride che, in virtù del ricambio generazionale restano senza guida, o imprese oggetto di confisca dell'antimafia che vengono rilevate dai dipen-

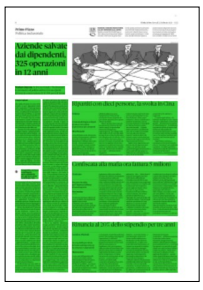

Ritaglio stampa ad uso esclusivo del destinatario, non riproducibile

denti. Protagonisti di queste operazioni sono i lavoratori che, riuniti in cooperativa investono l'indennità di disoccupazione (Naspi) erogata in un'unica tranche in forma detassata, o il proprio Tfr detassato per la costituzione del capitale sociale. I lavoratori in media anticipano la Naspi per un ordine di grandezza di 15-20mila euro, generalmente le risorse vengano investite per la costituzione del capitale sociale e l'affitto di un'azienda o di un ramo d'azienda secondo il meccanismo del "rent to buy" (con l'acquisto in una fase successiva). I lavoratori sono assistiti dalle centrali cooperative e dai loro fondi mutualistici nell'attivazione di finanziamenti per la costituzione del capitale sociale: Coopfond (Legacoop), Fondosviluppo (Confcooperative) e General Fond (Agci). Il solo Fondcoop ha sostenuto 23 Wbo con 487 occupati e 3 milioni di finanziamenti.

Un ruolo centrale è svolto da Cooperazione finanza imprese (Cfi) nata dopo l'entrata in vigore della legge Marcora (L. 49 del 1985) per supportare l'acquisizione ed il rilancio di operazioni di Wbo, vigilata dal ministero delle Imprese e del made in Italy. Cfi ha sostenuto finora 93 imprese cooperative "rigenerate" deliberando investimenti per 57,5 milioni di euro, contribuendo alla continuità dell'occupazione di 2.111 persone. «Si è è rivelato un "buon investimento" per la collettività - spiega il presidente Mauro Frangi -. Per 1 euro investito sono rientrati 7,8 euro, con un ingente risparmio di ammortizzatori sociali. Le imprese partecipate da Cfi nel periodo 2008-2022 hanno versato imposte sui redditi da lavoro e da impresa per 521 milioni di euro, cui si aggiungono ulteriori 501 milioni di euro versati a titolo di contributi e oneri sociali. A fronte di oltre 1 miliardo di versamenti ad erario e casse previdenziali, sono 140 i milioni impiegati considerando il capitale sociale conferito dallo Stato ancora integralmente disponibile ed i 43,1 milioni della "Nuova Marcora" per il sostegno alle aziende con finanza a lungo termine e a tasso zero».

Tra le 93 imprese rigenerate, Frangi sottolinea l'elevata percentuale di successo: «Erano imprese nate da crisi, ma solo 20 (21,5%) hanno interrotto l'attività, soprattutto durante la pandemia, una percentuale inferiore rispetto ai tassi ordinari di mortalità delle Pmi. Peraltro queste imprese negli anni in cui erano operative hanno occupato 325 persone, versando imposte e contributi sociali per un valore più che doppio rispetto ai 4,8 milioni investiti da Cfi. Dal 2011 c'è stato un aumento del 24% degli addetti è del 58% del volume della produzione al netto dei fallimenti». Quelli di Cfi «non sono finanziamenti a fondo perduto perché entro 10 anni la somma va rimborsata», spiega Frangi, «nel 2023 con 5,8 milioni investiti abbiamo supportato 9 Wbo in prevalenza nell'industria, più due rifinanziamenti per imprese che avendo avuto successo dovevano effettuare nuovi investimenti».

© RIPRODUZIONE RISERVATA

Ripartiti con dieci persone, la svolta in Cina

Telmec

L'azienda di Bagno a Ripoli produce meccanica di precisione per aeroporti

Silvia Pieraccini

«Non abbiamo avuto alcun aiuto, né alcun finanziamento, abbiamo investito i soldi delle nostre liquidazioni e abbiamo fatto tutto da soli». Sono passati quasi 18 anni da quando è nata la società cooperativa Telmec di Bagno a Ripoli (Firenze), uno dei pochi esempi di workers buyout che in Toscana ha funzionato, nonostante le difficoltà iniziali, i debiti da saldare, la cassa integrazione e il mercato da ricostruire da zero, dopo che la precedente proprietà aveva perso clienti e prodotti.

Telmec produce meccanica di precisione per il settore Atc (air traffic control), in particolare sistemi di filtraggio per radiofrequenze, da collegare alle radio delle torri di controllo degli aeroporti per evitare interferenze nei collegamenti col velivolo. «Nel 2006 ci siamo ritrovati in dieci a prendere in mano un'azienda che doveva riconquistare il mercato – spiegano la presidente Francesca Franci e l'amministratore Daniele Donnini, che lavorano in Telmec da 37 anni – e abbiamo deciso di puntare sull'internazionalizzazione». La svolta è stata la trasferta in Cina nel 2014, per partecipare a una fiera di settore. «Fino a quel momento i cinesi ci chiedevano i prodotti via Internet, ma noi eravamo titubanti a venderglieli per timore di essere copiati – racconta Donnini –. Quando siamo arrivati in Cina abbiamo visto che in realtà la tecnologia l'avevano già, ma volevano proprio i nostri prodotti, che possono essere customizzati per adattarsi alle esigenze del cliente: è questa la nostra forza».

Oggi la Cina rappresenta uno dei mercati più importanti per Telmec, che produce anche carpenteria leggera di precisione e nel 2023 ha fatturato quasi 1,2 milioni di euro; gli addetti sono nove, di cui sei soci della cooperativa che aderisce a Legacoop.

L'export oggi è al 65%. «Se abbiamo superato la crisi, e siamo riusciti a camminare con le nostre gambe – affermano la presidente e l'amministratore – lo dobbiamo soprattutto al fatto di essere stati addestrati alla qualità dal precedente proprietario; se non avessimo tenuto ferma la qualità non ce l'avremmo mai fatta, non avremmo mai ottenuto questi risultati».

Oggi Telmec continua a competere sul mercato facendo ricerca "sul campo" per migliorare i prodotti: «Avendo esperienza cerchiamo anche di trasmettere ai meno giovani le nostre conoscenze», conclude Donnini.

© RIPRODUZIONE RISERVATA

Confiscata alla mafia ora fattura 5 milioni

DS10239 DS10239

Geotrans

Percorso in salita per l'impresa siciliana di autotrasporto

Nino Amadore
CATANIA

Un fatturato di cinque milioni nel 2023, 35 addetti, una piattaforma logistica in provincia di Palermo. Sono questi i dati essenziali della Geotrans, azienda di trasporti di Catania gestita da una cooperativa di lavoratori. Perché quella della Geotrans è una storia di workers buyout molto particolare: l'azienda, infatti, apparteneva alla cosca mafiosa Ercolano che insieme ai Santapaola è stata la padrona mafiosa di Catania per tanti anni. L'azienda è stata confiscata definitivamente nel 2019 a cinque anni dal sequestro avvenuto nel 2014. Sono poi stati necessari altri tre anni per arrivare all'affidamento dell'azienda alla cooperativa dei lavoratori di cui è presidente Maurizio Faro. E oggi che l'impresa c'è e funziona, tutto sembra quasi scontato ma non lo è affatto. Lo racconta proprio il presidente: «Al momento del provvedimento giudiziario l'azienda degli Ercolano controllava l'80% del mercato dei trasporti dell'ortofrutta. Aveva una decina di dipendenti e non aveva mezzi propri ma si avvaleva della collaborazione dei cosiddetti padroncini – dice –. Subito dopo il sequestro la maggior parte dei clienti hanno abbandonato l'azienda e parecchi di loro non sono mai tornati e ancora oggi sono pochi i siciliani che si rivolgono alla Geotrans per i loro trasporti e ancora oggi non hanno voluto lavorare con noi». È stata l'intuizione dell'imprenditrice Cinzia Franchini, a suo tempo presidente della Fita Cna, e l'appoggio di Legacoop Sicilia e del compianto Adriano Turrini in quel momento presidente di Coop Alleanza 3.0 a correre in aiuto dell'azienda tolta alla mafia: «Abbiamo cominciato a lavorare con Coop e man mano siamo cresciuti – racconta Faro – e abbiamo cominciato a comprare i mezzi. La cooperativa è stata costituita nel 2020 dopo la confisca: ci siamo fatti anticipare la Naspi e abbiamo investito. Nel 2022 abbiamo avuto dall'Agenzia dei beni confiscati l'affidamento. Oggi lavoriamo tantissimo con Conad ma non solo». E importante è stato l'ingresso nel capitale di Cfi, la partecipata dal ministero dello Sviluppo economico, con il 48% del capitale. E ora la coop guarda avanti progettando una nuova strategia per fronteggiare il rincaro dei costi che rende poco competitive rispetto alle aziende del Nord le imprese dell'autotrasporto che hanno base in Sicilia: «Il nostro mercato – dice Faro– è fatto di aziende del Nord ed è una fetta di mercato che intendiamo continuare a coltivare».

© RIPRODUZIONE RISERVATA

Rinuncia al 20% dello stipendio per tre anni

Cartiera Piniroli

La coop della provincia di Cuneo salvata nel 2015 da settanta ex dipendenti

Filomena Greco

A nove anni dall'operazione di workers byout della Cartiera Piniroli della provincia di Cuneo, l'azienda ha all'attivo un giro d'affari da 70 milioni – era a quota 50 milioni all'inizio della "crisi" – e un centinaio di addetti tra soci della cooperativa e dipendenti. I problemi per la società iniziano nel 2006 quando, da azienda padronale storica, viene ceduta a un gruppo di imprenditori. Le difficoltà continuano fino al 2012 quando a giugno l'azienda entra in uno stato di insolvenza, passa a un liquidatore civile, per la gestione della procedura di concordato, fino all'arrivo di una nuova cordata di imprenditori che dopo un anno però è venuta meno. «Ci siamo trovati con il cerino in mano, in 155 persone – racconta Silvano Carletto, presidente della cooperativa che gestisce la società – con due linee di produzione all'attivo e la prospettiva di un fallimento». Ad un certo punto si fa strada l'ipotesi del *working byout*. «Facevamo oltre 50 milioni di fatturato – racconta Carletto – e non riuscivamo, io che ero il direttore dello stabilimento e Ferdinando Tavella, direttore amministrativo, a capire come poter affrontare l'operazione». Il progetto per acquisire la cartiera come cooperativa, passaggio avvenuto formalmente nel 2015, prende piede anche con l'aiuto di Legacoop e Confcooperative. Settanta gli ex dipendenti che hanno aderito al progetto. «Abbiamo utilizzato l'indennità di mobilità degli addetti per rilanciare l'azienda, come previsto dalla normativa» racconta Carletto, un gruzzolo da 1,2 milioni di euro a cui si è affiancato un finanziamento di pari importo arrivato da due finanziarie del mondo cooperativo. «Abbiamo acquistato le macchine della cartiera sfruttando la legge Marcora e abbiamo affittato gli immobili per poi acquistarli nel 2017». La Cartiera ha superato i 150 anni di età, negli ultimi nove anni ha chiuso i bilanci sempre in positivo. «Siamo stati fortunati e ci abbiamo creduto - aggiunge il presidente – quando siamo ripartiti abbiamo rinunciato al 20% dello stipendio per tre anni e abbiamo investito circa 6mila euro a testa, nel tempo abbiamo recuperato anche grazie ai ristorni che permettono di riconoscere un premio monetario per i soci, per un massimo del 30% dello stipendio».

© RIPRODUZIONE RISERVATA

Nòva 24

DS10239 DS10239

Formazione
La sfida è l'impatto dell'innovazione

Alessia Maccaferri —*a pag.26*

Sostenibilità, formare talenti per l'innovazione a impatto

Bene comune. Il terzo settore e le imprese orientate all'ambiente e al sociale hanno bisogno di persone che progettino prodotti e servizi tenendo conto delle conseguenze delle tecnologie

Pennasi (Fondazione Triulza): «Lavoriamo per rafforzare l'imprenditoria sociale con iniezioni tech»

Pagina a cura di
Alessia Maccaferri

Nel 2007 sono due ventenni squattrinati appena arrivati a San Francisco. La leggenda racconta che non sapendo come pagare l'affitto, Brian Chesky e Joe Gebbia comprano dei materassini gonfiabili e mettono a disposizione i posti letto a giovani che affollano la città per un'importante fiera di design. Nasce così Airbnb, considerata la piattaforma regina della sharing economy, l'economia della condivisione di bene e servizi che si basa su un forte senso di comunità che si aggrega online. Qualche decennio dopo però l'effetto della piattaforma con affitti a breve termine ha stravolto il mondo dell'ospitalità e il mercato immobiliare: se da un lato consente ai turisti di trovare alloggi a prezzo contenuto e agli affittuari di arrotondare il reddito, dall'altro può contribuire al caro-affitti, come mostrano le proteste prima a San Francisco e poi Europa, spingendo la popolazione a spostarsi lontano dai centri urbani. È inevitabile che ogni business, anche con un ideale sociale e ambientale, una volta che utilizza la tecnologia venga stravolto fino ad avere conseguenze potenzialmente negative? La domanda è più che lecita, se si considera che ChatGpt è frutto di Open AI, all'origine organizzazione di ricerca senza scopo di lucro. «Un punto fondamentale è che manca una forma di governance di impresa capace di far scalare tecnologicamente i modelli di business senza perdere il significato prosociale. Per esempio pensando alla forma cooperativa o mettendo vincoli sociali nella forma di impresa» spiega Mario Calderini, docente di Sustainability and Impact Management al Politecnico di Milano. Un altro passaggio necessario è applicare i concetti della frugalità all'hitech: «Nelle scuole tecniche si insegna ancora un paradigma di innovazione per i passati 150 anni basato sull'idea di risorse infinite e vincoli scarsi. La grande sfida oggi è cambiare il paradigma dell'innovazione – sia per chi lo insegna sia per chi lo pratica – sapendo che le risorse sono finite e i vincoli sono importanti. Per esempio non si può più contribuire al grande serbatoio delle diseguaglianze ogni volta che fa un' innovazione». La sfida necessaria è riuscire a praticare questa innovazione a impatto prevedendo prima, nel design del prodotto o del servizio, i possibili effetti negativi sulla società e sull'ambiente in modo da scongiurarli. «La performance non si misura più come performance tecnologica assoluta ma nella compatibilità con i sistemi di vincoli che abbiamo di fronte nei prossimi 50 anni» aggiunge Calderini che è anche presidente del Comitato scientifico della Social Innovation Academy, promossa da Fondazione Triulza, e attiva in Milano Innovation District (Mind). Proprio qui si sperimenta l'interazione tra i bisogni tecnologici delle aziende e l'offerta da parte di start up a impatto sociale. Alla call delle imprese, lanciata l'anno scorso, ha risposto una trentina di start up tra cui quattro europee. Ora stanno per partire due progetti pilota. Per Lendlaese, gruppo immobiliare promotore di Mind, la start up Widata realizzerà una piattaforma che mappa e dialogare con la comunità del distretto innovativo. E ancora l'utility A2A sta valutando diversi progetti sociali.

«Siamo lavorando per rafforzare l'imprenditorialità sociale con iniezioni di tecnologia e di innovazione. Abbiamo più relazioni sia con il mondo *corporate* sia a livello internazionale. Ora stiamo pensando non solo a come rafforzare questo percorso di *procurement* ma anche vogliamo anche rivolgendoci alla rete delle Pmi, che saranno chiamate a esprimere i propri fabbisogni di tecnologia a impatto sociale» spiega Chiara Pennasi, direttrice di Fondazione Triulza, rete di una settantina di organizzazioni del terzo settore e dell'economica civile nata alla vigilia di Expo 2015. Fondazione che peraltro è stata riconosciuta come cluster di *social economy* dall'Unione Europea.

Alla base però è cruciale la formazione di giovani talenti che sappiano ragionare sull'innovazione

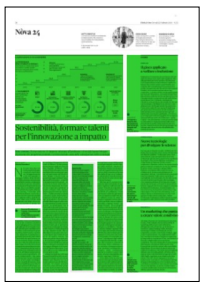

Ritaglio stampa ad uso esclusivo del destinatario, non riproducibile

sociale. Tema di cui si parlerà nel prossimo Social Innovation Campus (Mind, 28-29 febbraio). «Come valorizzare i talenti dei giovani per avere un impatto sociale? Per questo abbiamo messo in campo un progetto regionale rivolto ai giovani sui temi della cultura e imprenditorialità e impatto sociale - aggiunge Pennasi - Poi un progetto europeo sulle professioni del domani. E ancora un pilota con il Politecnico di Milano coinvolgendo gli studenti dell'ultimo anno della laurea magistrale in Ingegneria: partendo da bisogni di nostre realtà sociali svilupperanno dei prototipi. Abbiamo così fatto incontrare i talenti degli ingegneri e le cooperative sociali con bisogni tecnologici su Alzheimer e disabilità». Il progetto-pilota si chiama Capstone Social che si ispira alla formula collaudata dell'Mit. Ma come formare i giovani ingegneri e tutti coloro che studiano tecnologia? «È una grande questione. Va prefigurata agli studenti la complessità del mondo, va spiegato che il mondo è costituito da interazioni molto complesse, socio-tecniche e che appena si prendono decisioni tecnologiche avvengono molte conseguenze. Quando lo studente capisce tutto questo, diventa responsabile e prosociale» aggiunge Calderini.

D'altra parte molte ricerche raccontano come i giovani siano attenta ai valori sociali e ambientali, li includano nella propria formazione e nella propria aspirazione lavorativa. Che sia la Generazione Z a portare la sostenibilità fuori dalla sua bolla?

© RIPRODUZIONE RISERVATA

La generazione Z e la sostenibilità

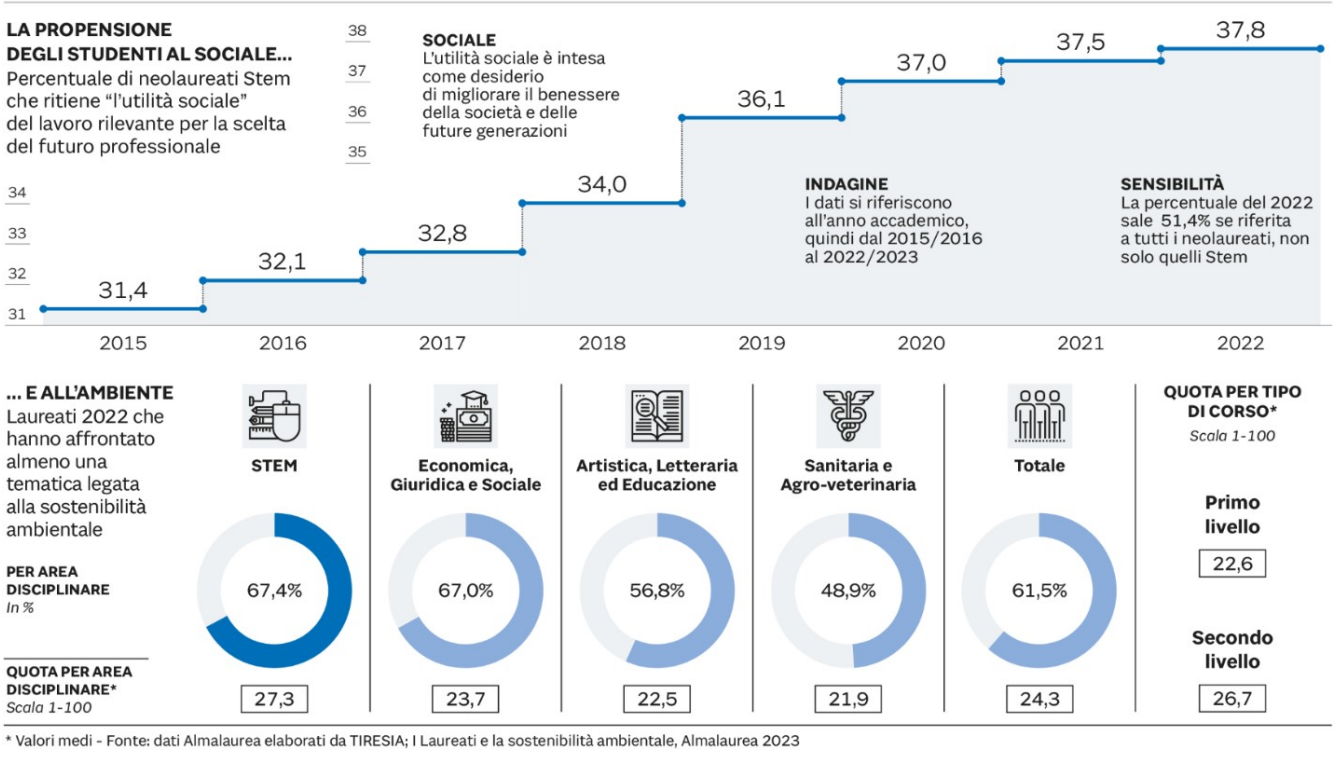

* Valori medi - Fonte: dati Almalaurea elaborati da TIRESIA; I Laureati e la sostenibilità ambientale, Almalaurea 2023

FORMAZIONE

Opportunità DS10239
Sta per partire il progetto Artificial Intelligence for Culture (AI4C), finanziato tramite avviso NextGeneration EU/Pnrr a supporto del capacity building per gli operatori della cultura alle prese con la gestione della transizione digitale e verde. Il progetto è frutto di un partenariato tra Wonderful Education, SocialFare, Umana Forma, Valore Italia. I destinatari sono singoli professionisti, micro, piccole e medie imprese, enti di terzo settore operanti nel settore culturale e creativo. Saper utilizzare le tecnologie di Ai può essere significativo per progettare servizi di accessibilità attraverso più canali sensoriali, la presa in considerazione di un'interfaccia utente che tenga conto di una limitata motricità fine e di campi esperienziali differenti (uditivi, visivi, tattili). Il percorso formativo punta a migliorare l'uso delle tecnologie lungo tutta la catena del valore delle attività culturali e artistiche integrando elementi di soft skill, change management, innovazione sociale.
Altra opportunità è Upskill 4.0, una spin-off dell'Università Ca' Foscari di Venezia e società benefit che supporta la trasformazione digitale delle aziende del Made in Italy, facendo collaborare giovani, imprese e territori. La sua compagine sociale è formata da un team di professionisti e ricercatori, da 12 Fondazioni Its su scala nazionale e da UniCredit come socio finanziario. I clienti di Upskill 4.0 sono fondazioni bancarie e Pmi.

STORIE

DRIMLAB

Il gioco applicato a welfare e inclusione

Negli anni aveva maturato la convinzione che fare impresa potesse avere anche altri significati, oltre alla massimizzazione del profitto e all'efficienza. Così l'imprenditore torinese Roberto Vogliolo ha lasciato una società tech per creare Redrim, una coop che offre consulenza per l'innovazione nel sociale. Da questa un paio di anni fa è nata la spinoff Drimlab, che è una start up innovativa e una cooperativa. La prima attività sono gli *applied games* per il sociale e l'inclusione. Uno dei prototipi in fase più avanzata, realizzato per la coop Interactive, è un videogioco ludico-terapeutico per gli ospiti di Rsa e centri diurni. Poi c'è Drimcity, una smart city virtuale in cui si sperimenta un modello di città non solo tecnologica e intelligente ma che tiene conto delle persone e dei bisogni sociali che esprimono. Come molte realtà del terzo settore Drimlab non può permettersi di sostenere i livelli retribuitivi delle aziende profit. E quindi di attirare giovani talenti. Ma le cose stanno cambiando. «A Torino ci sono importanti realtà tecnologiche che attraggono i laureati dell'università e del Politecnico - spiega Vogliolo - Ma ultimamente ci sono giovani che dopo un anno di lavoro vengono a bussare alla nostra porta perché in quelle realtà si sentono solo una piccola componente di un grande ingranaggio. Noi offriamo una visione diversa e flessibilità nelle modalità di lavoro».

VOGLIOLO
«Vengono a bussare alla porta giovani che hanno già lavorato nel profit e cercano altro»

© RIPRODUZIONE RISERVATA

VERDEACQUA

Nuove tecnologie per divulgare le scienze

Dal 1994 ha un impatto sociale e ambientale, ben prima che la questione fosse messa nell'agenda e nel dibattito pubblici. Verdeacqua nasce come associazione, dopo un'esperienza di servizio civile di due giovani all'Acquario Civico di Milano, da sempre centro di divulgazione scientifica. «Oggi siamo un'impresa sociale, società cooperativa. Abbiamo creduto che questa fosse la giusta e naturale evoluzione via via che l'attività ha preso corpo e struttura» spiega Emilio Mancuso, presidente della coop (16 soci e 41 collaboratori), formata principalmente da naturalisti e biologi. Una delle attività principali è il servizio didattico sulle scienze naturali, la sostenibilità, la crisi climatica rivolto alle scuole, con un'attenzione particolare alle tecnologie. «Per esempio parliamo di biologia ed ecologia marina da sott'acqua: noi siamo in immersione mentre i ragazzi sono in aula, magari a centinaia di chilometri di distanza. Comunichiamo con loro attraverso una maschera particolare e una videocamera. Ma non è uno streaming, c'è un effetto-diretta e un'interazione con noi. Tutto questo li rende attenti e partecipi». Inoltre Verdeacqua è impegnata nella formazione degli insegnanti e offre attività rivolte alle famiglie.

DIDATTICA
L'ecologia marina raccontata dai sub in immersione mentre gli studenti sono in aula

© RIPRODUZIONE RISERVATA

BRAINPULL

Un marketing che punta a creare valore condiviso

Alla larga chi pensa che il marketing sia una mera tecnica. «Noi crediamo che la nostra attività di marketing debba creare valore all'interno dell'agenzia come all'esterno, per il cliente e il territorio» spiega Domingo Iudice, direttore marketing e fondatore di Brainpull, società cooperativa con sedi a Conversano e Milano, oggi conta 80 professionisti. Uno degli obiettivi della loro consulenza strategica integrata è supportare gli imprenditori, soprattutto le Pmi, orientandole al mercato e migliorando la loro posizione competitiva. Non solo. Brainpull si è messa in gioco direttamente cofondando delle aziende come Pescaria (fast-food ittico attento alla sostenibilità della filiera) o Evviva Maria (trattoria veloce che celebra l'orecchietta). «Noi siamo nati in Puglia ma abbiamo una mentalità globale. All'inizio siamo stati un vettore che ha limitato la fuga dei cervelli dalla Puglia, oggi siamo una calamita che attira talenti. Non solo. Siamo impegnati a elevare il tessuto socio-economico». Per esempio le attività di Spaccio Mortadella Jazz e Evviva Maria che ha contribuito a riqualificare una zona di Conversano, che era stata lasciata a se stessa. «Inoltre stiamo cercando di diffondere il concetto di ristorazione diffusa superando i limiti attuali».

IUDICE
«Siamo una calamita che attira talenti in Puglia. E siamo impegnati sul territorio»

© RIPRODUZIONE RISERVATA

Ritaglio stampa ad uso esclusivo del destinatario, non riproducibile

PERGINE

Alla prima serata la testimonianza dei due genitori che per primi iscrissero i figli disabili a un percorso scolastico normale

Grazie alla loro determinazione, decollò la società che ora conta sette centri, tre laboratori e la tenuta agricola agli Assizzi

CS4, coop sociale da 35 anni

Tre incontri con la realtà che conta 125 operatori e 350 utenti

DANIELE FERRARI

PERGINE - Solidarietà, sicurezza, sociale e servizi: queste le "quattro esse" che hanno contraddistinto sin dalla sua nascita nel 1988 la cooperativa sociale CS4 di Pergine. A 35 anni da quei primi passi la cooperativa sociale perginese, che può contare su 125 operatori ed educatori guidati dal direttore **Mauro Svaldi** seguendo oltre 350 famiglie e utenti, ha voluto riscoprire le sue radici, valori fondanti e le tappe più importanti con un ciclo d'incontri dal titolo "La cooperativa sociale CS4: le origini e il futuro».

«La prima serata ha visto la significativa testimonianza di due genitori che sin da metà anni '80 hanno voluto, non senza difficoltà e incomprensioni, che i loro ragazzi diversamente abili frequentassero un normale ciclo di studi - spiega il direttore di CS4 -. Grazie alla loro determinazione e all'impegno di alcuni amministratori locali (tra cui Fulvio Andreatta, a lungo presidente dell'allora comprensorio C4 Alta Valsugana) a dicembre 1990 furono assunti i primi 4 operatori per progettare, individuare attività e possibili utenti del primo centro socio-educativo, mentre a marzo del 1991 iniziò l'accoglienza di quattro persone».

In questi anni CS4 ha ampliato e diversificato i suoi servizi, rispondendo a bisogni diversi evidenziati da famiglie, scuole e territorio, grazie a capacità progettuale e presenza di professionalità e competenze diverse.

«Oggi CS4 conta sei centri per l'inclusione, tre laboratori per i requisiti pre-lavorativi, il centro "Pergine Crea" e la tenuta agricola di Assizzi di Pergine, collaborando con una decina di istituti per gli alunni con bisogni speciali – precisa il direttore Svaldi – una cooperativa che intende supportare le famiglie nella cura ed educazione dei figli con disabilità, ma garantire anche un percorso di autonomia, inclusione e piena cittadinanza di persone diversamente abili o con difficoltà».

Obiettivi e sfide future del mondo della cooperazione sociale e di CS4 saranno al centro dell'incontro previsto domani alle 18 a palazzo A Prato in via Maier a Pergine, con l'esperto Alberto Ianes della Federazione trentina della cooperazione, mentre un terzo incontro si terrà il 14 marzo dove i soci di CS4 che affronteranno le modifiche allo statuto della cooperativa richieste dalla legge sul "Terzo Settore".

«Siamo in una società in rapida trasformazione e dove emergono nuove esigenze e necessità sociali – conclude il direttore Mauro Svaldi – anche CS4 dopo 35 anni d'intensa attività guarda al futuro, adeguandosi alla norme del "terzo settore", ma anche interrogandosi su nuove attività e campi d'azioni, attenti sempre a garantire solidarietà, servizi, aiuto sociale e serenità alle tante famiglie e utenti che ogni giorno si affidano ai nostri centri e alle nostre opportunità d'inclusione».

Ragazzi seguiti dalla CS4 al lavoro in un laboratorio di conserve

Pergine Valsugana
CS4, coop sociale da 35 anni
Alpini a servizio della comunità
Pompieri, sfida sulla neve
Musica colta per banda

Intelligenza Artificiale

DS10239 DS10239

Sala Cooperazione. All'intelligenza artificiale e ai suoi possibili utilizzi in ambito professionale è dedicato un evento della Federazione Trentina della Cooperazione. Intervengono don Christian Barone, teologo, Carlo Mancosu, esperto nel campo della comunicazione e del marketing digitale, Michele Kettmajer, membro del comitato scientifico per l'Educazione e l'Intelligenza Artificiale dell'Università Pontificia di Scienze dell'Educazione e Cecilia Pasquini, ricercatrice Fbk.

Cultura e Società

Relazioni Il tema al centro di Oriente Occidente

Niente retromarcia del Comune I posteggi restano a pagamento

In via Galizia e via Cairoli. In consiglio comunale la richiesta di alcuni cittadini per il ripristino della sosta libera
Seppi: «La rotazione favorisce le attività commerciali. Anche i parcheggi all'ex Amonn saranno "blu"». Possibile abbonarsi

LAIVES. In concomitanza con l'avvio del cantiere per la realizzazione del nuovo comparto centrale cittadino di Laives, l'amministrazione comunale ha deciso di trasformare alcuni parcheggi pubblici attorno al centro, fin qui liberi (con le strisce bianche) in stalli a pagamento, ovvero quelli contrassegnati dalle strisce blu, dove si può sostare pagando il ticket oppure adoperando l'abbonamento: mensile o annuale rilasciato dalla Polizia locale.

La trasformazione aveva sollevato qualche malumore, di cui si sono fatti portavoce i consiglieri comunali di opposizione con una mozione nella quale si chiedeva che gli spazi per la sosta pubblica, lungo via Galizia e a monte della zona scolastica di Laives (via Cairoli), tornassero alle condizioni di prima ossia liberi dal ticket, proprio per compensare la carenza di stalli in centro a seguito dell'eliminazione di diversi spazi per fare posto al cantiere della piazza.

«Quando abbiamo cambiato sistema in questi parcheggi, effettivamente si è registrato un po' di "mal di pancia" da parte di qualcuno – ha detto **Giovanni Seppi** che fa le funzioni del sindaco – ma poi ci si è resi conto che adesso è possibile trovare posto per parcheggiare. Inoltre, se si fa qualche passo in più, parcheggi ce ne sono a breve distanza da municipio e chiesa. Diversi residenti avevano segnalato che, sugli stalli liberi, spesso si trovavano veicoli parcheggiati per giorni interi, mezzi che toglievano posto ai residenti di quelle zone. Adesso invece l'utilizzo è a rotazione, come deve essere garantito per gli stalli pubblici, e così ne beneficiano anche le attività commerciali. Ricordo che chi deve sostare ogni giorno a Laives, per qualche motivo, ha a disposizione eventualmente gli abbonamenti, che consentono di sostare negli spazi a pagamento 24 ore su 24 a una cifra di 200 euro l'anno».

Il vicesindaco ha quindi anticipato che anche a San Giacomo, nel nuovo quartiere all'ex Amonn, appena il costruttore, come, da convenzione, cederà una serie di stalli al Comune, questi verranno anche regolamentati a pagamento ovvero, delimitati dalle strisce blu. «Non è per fare cassa che lo facciamo, come qualcuno ipotizza, ma occorre cambiare mentalità –ha concluso Seppi – specialmente nei piccoli spostamenti dentro gli abitati se veramente si vuole migliorare la vivibilità complessiva dei centri abitati».

©RIPRODUZIONE RISERVATA

LAIVES
Niente retromarcia del Comune I posteggi restano a pagamento

PUNTI CHIAVE

Tre cooperative già pronte a costruirsi il parcheggio

• Dalle informazioni in possesso dell'amministrazione comunale di Laives, attualmente sarebbero tre le cooperative di cittadini che si sono uniti per realizzare altrettanti parcheggi interrati, approfittando delle agevolazioni fiscali previste per questi specifici interventi. Una in via Marconi, con 15 – 20 soci, per un parcheggio interrato sotto lo spazio accanto al parco pubblico, una in zona "Rotwand", a Pineta monte (attualmente con 7 soci) e una in via Borsi (25 -30 soci) sempre a Pineta. I dati li ha forniti il vicesindaco Giovanni Seppi, spiegando che il Comune non è al corrente dei dettagli di ciascuna iniziativa, anche perché sono tutte in fase embrionale e non si conoscono per ora neppure i nomi dei soci. «Quando ci saranno i progetti definitivi ne sapremo di più – ha detto Seppi – perché verranno individuate le zone, con relative particelle e quindi ci saranno i bandi, perché, come prevede la normativa, per queste iniziative il Comune cederà il "diritto di superficie" per 90 anni e infine l'assegnazione. Sappiamo esservi interesse anche per una cooperativa in zona 46 a Laives (sotto il campetto giochi). Come Comune, ovviamente favoriamo queste iniziative che tolgono auto dalla superficie».

©RIPRODUZIONE RISERVATA

• I parcheggi a pagamento in via Galizia (foto B. Canali)

• L'area nella zona scolastica di via Cairoli

Ritaglio stampa ad uso esclusivo del destinatario, non riproducibile

Viale Marconi, tornano i posti auto

Pescara. Confronto in Comune, il sindaco apre ai cittadini: sì alle tre corsie A PAGINA 15

LA STRADA DELLA DISCORDIA » VERTICE IN COMUNE

Viale Marconi a tre corsie e parcheggi al posto dei bus Il sindaco apre ai cittadini

L'amministrazione fa marcia indietro e annuncia una rivoluzione della viabilità
I commercianti: «Una pezza per evitare il tracollo, subito gli sgravi dalle tasse»

LE ASSOCIAZIONI DI CATEGORIA
Bisogna spegnere tutti i semafori e chiudere le rotatorie

FABIANA TENERELLI
Non possiamo aspettare anni per i cambiamenti, è necessario fare presto

di Vienia Gifuni

PESCARA

In pieno clima da campagna elettorale, l'amministrazione del sindaco **Carlo Masci** apre pubblicamente al ritorno di viale Marconi a tre corsie, con il ripristino degli 86 parcheggi sul lato monte al posto della corsia preferenziale degli autobus, che si andranno ad aggiungere ai 266 stalli (di cui 100 privati e 38 riservati alle moto) realizzati con l'apertura del nuovo Conad e ai 21 posti nell'area dell'ex distributore di piazza Unione. Una sperimentazione «temporanea e provvisoria» che è stata accolta dal comitato di cittadini come «una pezza», un rimedio improvvisato, ma che «in questo momento servirà a evitare il crollo del commercio della zona».

Dopo anni di battaglie per la sicurezza di uno degli assi viari più pericolosi della città, dove ogni giorno circolano 17mila auto, l'ipotesi di rivoluzionare nuovamente la viabilità di Porta Nuova, con un focus specifico su viale Marconi, è rimbalzata durante il vertice di ieri mattina nella sala giunta del Comune con le associazioni di categoria del commercio (Cna, Confesercenti, Confcommercio, Confartigianato, Casartigiani, Ascom Abruzzo e Upap Claai), Legambiente, Fiab e il comitato degli esercenti di viale Marconi rappresentato da **Franco Pasetti** e **Fabiana Tenerelli**. Al tavolo, oltre al sindaco, anche gli assessori **Luigi Albore Mascia** e **Alfredo Cremonese**, oltre ai presidenti di commissione **Fabrizio Rapposelli** e **Massimo Pastore**. L'incontro, dai toni molto animati, si è concluso con l'impegno di Masci a «sviluppare un ragionamento concreto, coinvolgendo anche gli autisti del trasporto pubblico e la Tua, per individuare soluzioni che siano utili agli operatori economici e ai cittadini e, più in generale, per articolare una ridefinizione della viabilità su Pescara sud».

La maggioranza ha rimarcato più volte il quadro della mobilità mutato rispetto al 2018, quando il progetto fu approvato dalla precedente amministrazione di centrosinistra «pochi giorni prima delle elezioni» e con un finanziamento di oltre 6 milioni di euro «a cui non era più possibile rinunciare». Da un lato l'imminente apertura al traffico di viale Benedetto Croce nella prima decade di marzo. Poi le innovazioni introdotte dal Codice della strada, con la possibilità di realizzare delle cosiddette corsie ciclabili simili a quelle già presenti in corso Vittorio Emanuele. Infine le cinque nuove opere stradali realizzate o in corso di realizzazione, ricordate dal presidente Pastore: oltre all'ampliamento di via Croce, anche i tre tratti della strada pendolo e il corridoio verde, in aggiunta ai lavori di riqualificazione di via Andrea Doria e del lungomare sud. «Queste infrastrutture ci consentono adesso una diversa visione e questo deve rappresentare un punto a favore di questa amministrazione», ha specificato Pastore.

Tra le richieste avanzate da **Barbara Lunelli** (Confartigianato), **Marina Dolci** (Confesercenti) e **Luciano Di Lorito** (Cna), oltre alla cancellazione della corsia riservata agli autobus per ricreare i parcheggi sul lato monte, ci sono l'eliminazione dei passaggi interni alle rotatorie e lo spegnimento degli impianti semaforici. «Comprendiamo le liturgie della politica», hanno detto, «ma ci aspettavamo che l'amministrazione tirasse fuori proposte concrete per risolvere i problemi e compensare i danni subiti». **Riccardo Padovano** (Confcommercio) si è fatto promotore della moratoria per ottenere lo sgravio di tutte le tasse comunali (Imu, Tari, occupazione del suolo pubblico e insegne) dal 2022 alla fine dei lavori. La richiesta per ora non ha trovato riscontro. «Non possiamo aspettare anni per rivedere la viabilità di viale Marconi, è necessario cambiare subito questa strada», ha aggiunto Tenerelli.

©RIPRODUZIONE RISERVATA

il Centro
Viale Marconi, tornano i posti auto

Pescara
Viale Marconi a tre corsie e parcheggi al posto dei bus Il sindaco apre ai cittadini

10239

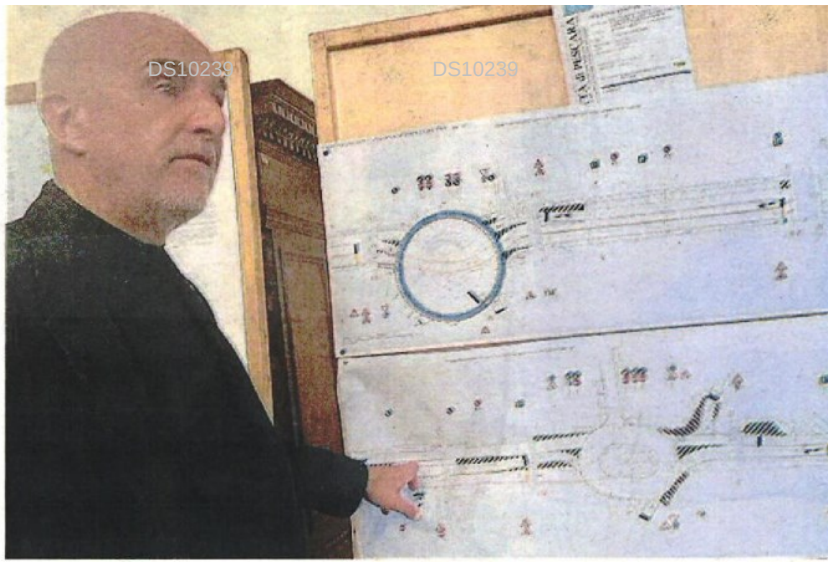

Il sindaco Carlo Masci illustra la planimetria del progetto sperimentale di viale Marconi che passerà da quattro a tre corsie A lato, il passaggio di un autobus al centro di una rotonda e, sotto, il vertice in Comune con cittadini, commercianti e associazioni

Fabiana Tenerelli

LA NOMINA Il manager di Stradella è il nuovo direttore generale

La Coop Santangiolina ha scelto la grande esperienza di Dall'Asta

È considerato un'autorità nella filiera del latte e fra le tante proposte ha scelto quella di «un'azienda con enormi potenzialità»

di **Andrea Bagatta**

La Coop Santangiolina rafforza la struttura e guarda alla possibilità di valorizzare il prodotto. Il cda nella seduta del 17 febbraio ha deciso di nominare nuovo direttore generale Alberto Dall'Asta, manager con 44 anni di esperienza nell'industria lattiero-casearia, a indicare chiaramente la direzione nella quale la Coop si vuole sviluppare, come un'azienda a tutto tondo protagonista nella filiera, dalla raccolta del latte presso i soci alla trasformazione alla commercializzazione dei prodotti.

Alberto Dall'Asta è considerato un'autorità nella filiera del latte, che conosce dalle stalle alla vendita nei supermercati. Per 44 anni ha lavorato nell'industria di trasformazione, in Galbani e in Lactalis, dove da ultimo è stato direttore Italatte, con competenza diretta sugli acquisti e quindi sulle trattative del prezzo del latte. Tra i suoi ruoli quello di membro del cda del Consorzio tutela Grana Padano, vicepresidente del Consorzio tutela Gorgonzola, membro di cda del Consorzio tutela Taleggio. Di lui le testate specialistiche scrivevano che «è un professionista del mondo del latte stimato e temuto».

A dicembre è andato in pensione, ma a 65 anni non ci è voluto molto perché le proposte di lavoro e consulenza gli fioccassero sul tavolo a Stradella, dove vive.

«Ma la proposta di Santangiolina è stata quella più stimolante, conoscevo bene Antonio Baietta che è stato a lungo anima della Coop, conosco l'attuale cda ed è un'azienda con grandi potenzialità – dice Dall'Asta -. La bacchetta magica non esiste, ma al cda ho promesso il massimo impegno e tutta la mia esperienza per consolidare il rapporto con i soci e valorizzare la materia prima e i prodotti». Una sfida non da poco per un'azienda ancora poco strutturata rispetto agli oltre 130 milioni di euro di fatturato.

«In questi ultimi anni l'agricoltura e il mondo del latte affrontano cambiamenti importanti, dobbiamo essere protagonisti di questi cambiamenti – continua Dall'Asta -. Santangiolina ha una lunga tradizione di cooperativa di raccolta latte, ha un impianto a Pandino con capacità produttive elevate da mettere a regime, ha uno stabilimento del grana partito da 30-40 mila forme l'anno oggi raddoppiate, e rapporti importanti con le consociate da sviluppare. Le potenzialità per fare bene ci sono tutte, con il cda individueremo le strategie migliori».

Ci crede anche il cda di Santangiolina, che da tempo valutava come rafforzare la struttura. «Dall'Asta è l'uomo giusto al momento giusto, con una grande esperienza industriale – dice Emilio Baietta, presidente di Santangiolina -. C'è stata l'occasione di portarlo all'interno dell'azienda e l'abbiamo colta proprio per provare a imprimere un cambiamento nella gestione aziendale, consolidando i rapporti con i soci, ma guardando anche allo sviluppo commerciale».

La scelta è il punto di caduta naturale di anni e anni di investimenti rilevanti. «A Pandino abbiamo fatto investimenti consistenti, da ultimo il nuovo burrificio che sta entrando in funzione proprio in questi giorni – conclude Emilio Baietta -. Abbiamo bisogno di una visione ampia del mercato e di una strategia diretta. Con Alberto Dall'Asta siamo convinti di poter dare risposte concrete ai nostri soci, di consolidare il rapporto con loro, e di trovare le giuste strade industriali e commerciali. Il primo obiettivo è quello di valorizzare al massimo la materia prima per creare un valore aggiunto per i soci». ■

©RIPRODUZIONE RISERVATA

IL PUNTO

Un manager di lunga data

Alberto Dall'Asta è considerato un'autorità nella filiera del latte, che conosce dalle stalle alla vendita nei supermercati. Per 44 anni ha lavorato nell'industria di trasformazione, in Galbani e in Lactalis, dove da ultimo è stato direttore Italatte, con competenza diretta sugli acquisti e quindi sulle trattative del prezzo del latte. Tra i suoi ruoli quello di membro del cda del Consorzio tutela Grana Padano, vicepresidente del Consorzio tutela Gorgonzola, membro di cda del Consorzio tutela Taleggio.

Alberto Dall'Asta, manager con 44 anni di esperienza nell'industria lattiero-casearia, è il nuovo direttore generale della Coop Santangiolina
Bagatta

Ritaglio stampa ad uso esclusivo del destinatario, non riproducibile

Ha sottratto 200.000 euro per viaggi e beni personali

Scuola musicale di Tione, dipendente infedele patteggia

Era il luglio 2022 quando emerse da alcune fatture di spese «curiose» e soprattutto non programmate dalla Scuola musicale Giudicarie di Tione — viaggi aerei, aspirapolvere, zainetti firmati, giochi e panettoni — un ammanco complessivo che superava i duecentomila euro. Soldi prelevati dalle casse della cooperativa di Tione, nell'arco di sei anni, dal 2016 al 2022.

Un comportamento grave che aveva creato sconcerto in tutte le Giudicarie anche tra i centinaia di allievi della scuola nata 40 anni fa e i loro genitori. L'ex dipendente amministrativa, chiamata a rispondere di appropriazione indebita, ha ammesso le sue responsabilità e patteggiato ieri davanti al giudice Enrico Borrelli una condanna di un anno e 4 mesi di reclusione, pena sospesa, e 800 euro di multa. La donna aveva già versato alla cooperativa Scuola musicale Giudicarie 50mila euro, ma erano stati ritenuti insufficienti dai soci. Per questo motivo, verrà avanzata dall'istituto musicale, rappresentato dall'avvocata Luna Panteca, la richiesta di risarcimento in sede civile per un ammanco che inizialmente sembrava attorno ai 200.000 euro, ma che dai riscontri successivi sarebbe lievitato molto di più.

Il modus operandi della trentenne era semplice, disponendo della carta di credito e dei conti della scuola, agendo in piena autonomia in ambito amministrativo per la piena fiducia della presidenza. Una fiducia mal ripiegata se la donna spendeva i soldi della scuola per viaggi in aereo, rifacimento di pavimenti, acquisto di tendaggi, floricoltura, ricariche telefoniche, aspirapolvere, ma anche giocattoli e zaini firmati per citarne alcuni. Tutte forniture intestate alla scuola. Ma l'ex contabile intascava direttamente anche le quote delle iscrizioni degli allievi.

Marzia Zamattio

© RIPRODUZIONE RISERVATA

Avvocata Luna Panteca rappresenta la scuola musicale

AGROALIMENTARE

Finanziamento da 15 milioni per la logistica di Orogel

L'obiettivo dell'operazione di Crédit Agricole Italia all'interno del Pnrr è di sostenere il percorso di sviluppo sostenibile della cooperativa

CESENA
Un finanziamento di 15 milioni di euro per lo sviluppo della logistica di Orogel. È l'operazione realizzata da Crédit Agricole Italia, che così conferma il proprio impegno nel supportare lo sviluppo del comparto agroalimentare italiano.
L'operazione, il cui obiettivo è sostenere il percorso di sviluppo sostenibile di Orogel, è realizzata all'interno della misura del Pnrr relativa allo sviluppo della logistica per il comparto agroalimentare e prevede una riduzione del pricing legata al miglioramento dello scoring ESG elaborato da Cerved Rating Agency, agenzia di rating italiana specializzata nelle valutazioni di merito di credito e sostenibilità.

Orogel è una cooperativa attiva da oltre 50 anni ed è il primo produttore in Italia di vegetali freschi surgelati. Attraverso i suoi tre stabilimenti produttivi dislocati in Romagna, Veneto e Basilicata, è un'eccellenza del Made in Italy. «Abbiamo supportato con piacere l'iniziativa di Orogel che valorizza i prodotti italiani e la sostenibilità nel rispetto della filiera, confermando la volontà di sostenere lo sviluppo delle eccellenze agroalimentari italiane – spiega Roberto Ghisellini Condirettore generale di Crédit Agricole Italia –. Vogliamo essere un partner di riferimento per i nostri clienti, massimizzando l'efficacia delle opportunità del Pnrr anche attraverso soluzioni complementari alle agevolazioni statali».

«Continua e si incrementa la collaborazione con Crédit Agricole Italia che sostiene in misura importante il progetto Orogel "Logistica intelligente e sostenibile". Questo investimento facilita le nostre politiche di sviluppo verso la transizione ecologica ambientale che coinvolge tutta la filiera agricola collegata al settore surgelati di qualità» dichiara Bruno Piraccini presidente del consiglio di amministrazione di Orogel.

Bruno Piraccini e, sopra, lo stabilimento Orogel di Cesena

ECONOMIA
Finanziamento da 15 milioni per la logistica di Orogel

Ritaglio stampa ad uso esclusivo del destinatario, non riproducibile

Gemeinsam Wirtschaft gestalten

KOOPERATION: Südtiroler Wirtschaftsring Vinschgau hat neue Führung – Bezirkschefin Rita Egger setzt auf Themen wie die Mobilität

VINSCHGAU. „Alles neu im SWR-Bezirk Vinschgau" heißt es vonseiten des Südtiroler Wirtschaftsringes. Seit Jahresbeginn gebe es im SWR-Bezirk nämlich einen neuen Bezirksausschuss und mit Rita Egger auch eine neue Bezirkspräsidentin.

Im Südtiroler Wirtschaftsring wurden mit Jahresbeginn alle 5 Bezirksausschüsse im Land sowie deren Bezirkspräsidentinnen bzw. -präsidenten neu bestellt. So auch im SWR-Bezirk Vinschgau. Dort wurde Rita Egger zur neuen Bezirkspräsidentin ernannt. Sie ist zudem lvh-Bezirksobfrau der Frauen für den Untervinschgau und betreibt mit ihrem Ehemann einen Handwerksbetrieb in Eyrs.

Im Jahr 2009 war sie schon einmal Bezirkspräsidentin im Südtiroler Wirtschaftsring und damals sogar die erste Frau, welche diese Funktion im SWR ausgeübt hat. Kürzlich leitete Sie ihre erste Bezirkssitzung – es ging in erster Linie darum, die Themen und Schwerpunkte fü die kommenden 2 Jahre Präsi dentschaft abzustecken. Anwe send war auch Federico Giudiceandrea, Präsident des Südtiroler Wirtschaftsrings. Er dankte Rita Egger sowie dem Ex-Präsidenten Dietmar Spechtenhauser.

Schwerpunkte der kommenden Jahre sollen Mobilität und Erreichbarkeit sein. Dies seien wesentliche Faktoren der Wirtschaft, vor allem im ländlichen Raum, wird Rita Egger in einer Aussendung zitiert. Kriechspuren zum Überholen sowie die Umfahrung Forst-Töll-Rabland seien Beispiele von Maßnahmen. Der Fachkräftemangel und die Abwanderung von Fachleuten seien weitere Bereiche, in denen Maßnahmen erforderlich seien. Man wolle dabei auch mit Partnern wie Schulen zusammenarbeiten.

© Alle Rechte vorbehalten

Der neue SWR-Bezirksausschuss mit (hinten, von links) Thomas Moriggl, Franz Marx, Manfred Pinzger, Federico Giudiceandrea, Ulrich Linser, Bezirkspräsidentin Rita Egger, Karin Gluderer, Günther Platter, Gabi Gufler, Hermann Raffeiner Kerschbaumer, Enrico Zuliani, Andreas Hauser, Raimund Prugger sowie (vorn, von links) Daniela Folie, Lissi Nielsen und Dietmar Spechtenhauser. SWR

Da Conad 36.500 euro per i bimbi del Papa Giovanni

DS10239 DS10239

La donazione

Una donazione di 36.500 euro a favore dell'ospedale Papa Giovanni. Tanto è stato raccolto da ottobre a dicembre 2023 nei punti vendita Conad delle province di Bergamo, Lecco e Sondrio grazie ai clienti che hanno aderito all'iniziativa «Una collezione da favola», realizzata in collaborazione con «Goofi by Egan». Il contributo di Conad Centro Nord sarà destinato al «Progetto Giocamico» dell'Asst Papa Giovanni XXIII, percorso di sostegno psicologico ai pazienti più piccoli che dà supporto psicologico ai bambini e alle loro famiglie che devono affrontare percorsi diagnostici e terapeutici lunghi e complessi. «Quest'iniziativa è tra quelle che meglio rappresentano il modo di operare di Conad all'interno della comunità», spiega Nicola Rotasperti, membro del Cda di Conad Centro Nord. Ideato nel 2012, «Giocamico» è un progetto dell'Unità di Psicologia diretta da Maria Simonetta Spada.

Le fasi di sviluppo sono seguite dalla direzione socio-sanitaria dell'Asst Papa Giovanni XXIII, diretta da Simonetta Cesa. «Le prestazioni psicologiche con "Giocamico" sono in crescita. Lo scorso anno abbiamo raggiunto 1400 interventi – ha detto Spada –. Grazie alla collaborazione di Conad è stato possibile implementare l'attività, raggiungendo tutte le Unità che si prendono cura del bambino».

Tiziana Genise

La consegna della donazione FOTO COLLEONI

CARLANTINO

DS10239 DS10239

Gestione pubblico-privato dei boschi ad Occhito

Oggi la presentazione del progetto

● **CARLANTINO.** Oggi alle ore 10, presso l'Edificio Scolastico Colucci in via Ungheria, si terrà l'incontro di "Comunità di Pratica" in occasione del quale organizzazioni, associazioni, cittadini ed enti pubblici saranno chiamati a condividere una visione e individuare, in maniera partecipata e congiunta, il percorso più efficace e operativo per la promozione e la valorizzazione dell'area prospiciente il lago di Occhito. Sarà presentato P.A.B.L.O (Pianificazione Ambientale Boschiva Lago di Occhito), progetto pilota coordinato da Agriplan, applicato al settore forestale, finanziato dal Programma di Sviluppo Rurale (PSR) 2014-2022 della Puglia. Tra gli obiettivi del progetto vi è la costituzione di un modello di Gestione Forestale pubblico-privato che nasce dal confronto tra partner scientifici, tecnici, politici e produttivi. Una via possibile per concretizzare strategie e ambizioni del territorio e che durante l'incontro verrà portata all'attenzione dei partecipanti, è l'Accordo di Foresta, strumento per accrescere la capacità di governance territoriale, che va costruito con le comunità che operano sul territorio ed al quale sarà possibile aderire. Attorno al lago, si sviluppa una vasta area verde fatta di macchia mediterranea, pinete e boschi di lecci dove è facile trovare anche il tartufo bianchetto o marzuolo, una varietà poco conosciuta ma squisita. Il sogno, che ora sta diventando un obiettivo strutturato, è quello di valorizzare non solo turisticamente l'area del lago, il bosco e le pinete circostanti. All'incontro interverranno Donato Pentassuglia, assessore all'Agricoltura della Regione Puglia; l'Amministrazione comunale di Carlantino, col sindaco Graziano Coscia; Legacoop Puglia e Legacoop Molise, rispettivamente rappresentate dai presidenti Carmelo Rollo e Chiara Iosue; il Consorzio di Bonifica per la Capitanata, con il presidente Giuseppe De Filippo. Dopo i saluti istituzionali, alle ore 10.30 l'introduzione ai lavori e la presentazione del progetto saranno affidati a Ugo Fragassi, presidente ATS Monte Maggiore, capofila del progetto; e a Giovanni Santopuoli dell'Università del Molise. Gli interventi operativi saranno illustrati da Marco Pierozzi e Marco Perrino di Dream Italia. L'incontro sarà coordinato da Pasquale Ferrante, vicepresidente Legacoop Puglia. Le conclusioni saranno affidate a Pasquale De Vita, presidente GAL Meridaunia.

Fdl divisa, chiesto congresso prima delle elezioni comunali

Sarà interrato l'elettrodotto al rione San Bernardino

Ritaglio stampa ad uso esclusivo del destinatario, non riproducibile

C'è meno Lambrusco in giacenza «Segno di un mercato più dinamico»

Confcooperative Terre d'Emilia: «Il calo annuo del 12,1% a Modena e Reggio Emilia accresce le speranze per un'intonazione delle quotazioni dopo un periodo di crisi»

I problemi
«Il mondo vitivinicolo in grave difficoltà in termini di prezzi, i lambruschi ancor più»

di **Giovanni Medici**

C'è meno Lambrusco in cantina. Scendono infatti, lo segnala Confcooperative Terre d'Emilia, le giacenze di vini nell'area di produzione di questo vino. Al 31 gennaio 2024 si registra un calo del 12,1% tra Modena e Reggio Emilia; si passa, infatti, dai 3,084 milioni di ettolitri del gennaio 2023 agli attuali 2,7 milioni di ettolitri. «Il calo delle scorte, superiore alla flessione che abbiamo registrato nella produzione di uve nell'autunno scorso (-10,3%), è un dato confortante – sottolinea Confcooperative Terre d'Emilia, che ha elaborato i dati comprensoriali – Esso evidenzia una certa dinamicità del mercato e, conseguentemente, accresce le speranze per un'intonazione delle quotazioni che, dopo alcuni anni di crisi, consenta di recuperare redditività per le cantine sociali e i viticoltori».

In questa direzione secondo Confcooperative Terre d'Emilia dovrebbe andare anche l'esito dell'ultima vendemmia, che a livello nazionale ha registrato una flessione della produzione del 24%, mentre in ambito europeo è stata del 16%. Le cifre fornite da Confcooperative indicano, in dettaglio, un calo dei mosti del 13,3%, una flessione complessiva dei vini modenesi e reggiani dell'11,72% e, per i lambruschi, una diminuzione dell'8,3%, con 131.951 ettolitri in meno rispetto a un anno fa. Proprio sul fronte dei lambruschi il mondo vitivinicolo si attende i più consistenti miglioramenti. «È indubbio che il mondo vitivinicolo modenese e reggiano sia oggi in grave difficoltà sulle quotazioni di tutti i prodotti (inclusi, quindi, i "rossissimi"), ma – spiega sempre Confcooperative Terre d'Emilia – i lambruschi scontano difficoltà ancora più rilevanti in termini di prezzi, sebbene proprio questo (escludendo gli spumanti) sia il vino più venduto al mondo. Diventa non più rinviabile affrontare, all'interno dei Consorzi di tutela, i ragionamenti avviati nel tavolo di lavoro aperto dalle cantine sociali per una rinnovata politica di valorizzazione e reputazione della denominazione Lambrusco. Altre aree d'Italia, con scelte forti e di consolidamento del legame con il territorio, sono riuscite a riorientare le sorti di denominazioni in difficoltà. Il Lambrusco, che sostiene da sempre l'economia vitivinicola dei nostri territori – conclude Confcooperative Terre d'Emilia – può dunque ambire a un salto di qualità per continuare a essere attrattivo per nuovi investimenti in campagna».

Le cantine sociali modenesi e reggiane detengono una quota superiore al 90% della produzione di vini nelle due province: il calo della produzione del 10,3% rispetto al 2022 significa un consuntivo fissato a 2,428 milioni di quintali di uve rispetto ai 2,7 milioni di quintali dell'anno precedente. Per scarsità il raccolto di uve il 2023 è secondo soltanto al 2017, quando i vigneti vennero falcidiati da gelate tardive che limitarono la produzione in campagna. Negli ultimi sette anni le superfici vitate sono intanto aumentate del 13,1% nel modenese e del 10% nel reggiano. ●

© RIPRODUZIONE RISERVATA

Occorre ragionare su come valorizzare i nostri prodotti

Il tema va affrontato all'interno dei Consorzi di tutela

Matteo Caramaschi
Presidente di Confcooperative Terre d'Emilia

Giacenze di Lambrusco
Al 31 gennaio 2024 si registra un calo annuo del 12,1% tra Modena e Reggio Emilia, dai 3,084 milioni di ettolitri del 2023 agli attuali 2,7 milioni

Ritaglio stampa ad uso esclusivo del destinatario, non riproducibile

Il Gruppo Realco punta ancora sul territorio con due nuovi progetti su scuola e sport

La coop reggiana lancia due iniziative per attrezzature didattiche e sportive Tra i partner anche il Csi. «Confermiamo il nostro impegno per la comunità»

Per ogni 10 euro di spesa i consumatori potranno ricevere un Qr Code per poter fare le donazioni

Reggio Emilia Realco, società cooperativa reggiana fondata nel 1959, socio fondatore di Sigma e oggi di Dit – Distribuzione Italiana, con un presidio capillare di punti vendita in Emilia-Romagna e presenza anche in Lombardia, Liguria, Toscana e Marche con supermercati ad insegna Sigma, Economy e Discount ad insegna Ecu per una rete complessiva di 179 negozi, lancia una doppia iniziativa che esprime grande attenzione per il territorio in cui opera all'insegna della sostenibilità sociale.

Per l'insegna Sigma, Realco ha presentato dal 19 febbraio "Sigma per la scuola e lo sport", invece per quanto concerne le insegne Ecu ed Economy, Realco propone da ieri "Fai una bella azione per la scuola e lo sport". Si tratta di iniziative valide rispettivamente sino al 12 maggio nei punti di vendita a insegna Sigma e OK Sigma, e sino al 14 maggio nei punti vendita Ecu e Economy e aperte alle scuole statali e paritarie dell'infanzia, primarie e secondarie di primo grado, nonché alle società e alle associazioni sportive dilettantistiche iscritte regolarmente al Registro nazionale delle attività Sportive dilettantistiche di Sport e Salute.

Per ogni 10 euro di spesa effettuata i consumatori potranno ricevere un Tagliando con QrCode da donare alle scuole e associazioni sportive dilettantistiche per ottenere materiale didattico ed attrezzature scolastiche e sportive in forma gratuita. Tramite questo contributo il consumatore ha dunque oggi la possibilità di sostenere un progetto sociale importante che si instaura all'interno di un contesto dove vengono premiati i valori di una cooperativa come Realco da sempre sensibile alle necessità della comunità in cui opera. Tra i partner del progetto il Csi (Centro Sportivo Italiano), un'associazione senza scopo di lucro fondata sul volontariato. Il Csi promuove lo sport come mezzo di educazione, crescita, impegno e aggregazione sociale, ispirandosi alla visione cristiana dell'uomo e della storia al servizio delle persone e del territorio di riferimento. L'iniziativa del Gruppo Realco è stata sviluppata in collaborazione con l'agenzia Coro-Marketing, specializzata in attività di Loyalty.

Elena Sinigaglia Responsabile Marketing Realco ha commentato: «Con le duplici e nuove iniziative Sigma per la scuola e lo sport e Fai una bella azione per la scuola e lo sport, Realco conferma il proprio impegno per il territorio e le comunità, sostenendo valori condivisi quali veicolo di educazione, crescita, inclusività e impegno. Grazie anche alla collaborazione con il Csi possiamo incrementare il valore sociale di questa iniziativa che vuole sostenere lo sport di base, le piccole realtà dove si coltiva la passione sportiva, e soprattutto punta sulle nuove generazioni».

La partecipazione è semplice e le istruzioni dettagliate sono disponibili nei regolamenti sulle pagine web dedicate: le associazioni sportive e le scuole a conclusione dell'iniziativa conteranno i tagliandi donati dai clienti nei punti vendita Sigma, Ecu ed Economy per poter ricevere attrezzature didattiche e sportive presenti nel catalogo dedicato (oltre 90 premi a disposizione, tra cui figurano tra gli altri computer, tablet, set per la pittura, abbigliamento sportivo, attrezzi ginnici). Nel mese di settembre è poi prevista la consegna a scuole e associazioni dei premi scelti. L'impatto di questo progetto è di grande portata per la comunità locale: il Gruppo Realco esorta tutte le scuole e le associazioni sportive del territorio ad iscriversi all'iniziativa attraverso i siti web dedicati ai rispettivi progetti: www.sigmaperlascuolaelosport.ite www.faiunabellaazioneperlascuolaelosport.it. ●

©RIPRODUZIONE RISERVATA

ECONOMIA
Lambrusco, scorte di vino in calo «Speranze per quotazioni in rialzo»
Il Gruppo Realco punta ancora sul territorio con due nuovi progetti su scuola e sport

Elena Sinigaglia responsabile Marketing di Realco

Marchio Sigma propone "Sigma per la scuola e lo sport"

Marchio Ecu propone da ieri "Fai una bella azione per la scuola e lo sport"

Ritaglio stampa ad uso esclusivo del destinatario, non riproducibile

Lambrusco, scorte di vino in calo «Speranze per quotazioni in rialzo»

Confcooperative: «Mercato dinamico, consente di recuperare redditività»

Reggio Emilia Scendono sensibilmente le giacenze di vini nell'area dei lambruschi. Al 31 gennaio scorso, infatti, si registra un calo del 12,1% tra Reggio e Modena, vale a dire il passaggio dai 3,084 milioni di ettolitri del gennaio 2023 agli attuali 2,7 milioni di ettolitri. «Il calo delle scorte – sottolinea Confcooperative Terre d'Emilia, che ha elaborato i dati comprensoriali – è superiore alla flessione che abbiamo registrato nella produzione di uve nell'autunno scorso (-10,3%), e questo è sicuramente un dato confortante, perché evidenzia una certa dinamicità del mercato e, conseguentemente, accresce le speranze circa una intonazione delle quotazioni che consenta di recuperare redditività per le cantine sociali e i viticoltori dopo alcuni anni di pesante crisi».

In questo senso, secondo Confcooperative Terre d'Emilia, dovrebbe giocare anche l'esito dell'ultima vendemmia, che a livello nazionale ha registrato una flessione della produzione del 24%, associata ad un calo del 16% in ambito europeo.

Le cifre fornite da Confcooperative indicano, in dettaglio, un calo dei mosti del 13,3%, una flessione complessiva dei vini reggiani e modenesi dell'11,72% e, per i lambruschi, una diminuzione dell'8,3%, con 131.951 ettolitri in meno rispetto ad un anno fa.

Ed è proprio sul fronte dei lambruschi che il mondo vitivinicolo attende i più consistenti miglioramenti.

«È indubbio – spiega Confcooperative Terre d'Emilia – che il mondo vitivinicolo reggiano e modenese è oggi in grave difficoltà sulle quotazioni di tutti i prodotti (inclusi, quindi, i "rossissimi"), ma i lambruschi scontano difficoltà ancora più rilevanti in termini di prezzi, sebbene proprio il lambrusco (escludendo gli spumanti) sia il vino più venduto nel mondo».

«È partendo dall'analisi anche di questi numeri – conclude Confcooperative Terre d'Emilia – che diventa non più rinviabile affrontare, all'interno dei Consorzi di tutela, gli articolati ragionamenti avviati nel tavolo di lavoro aperto dalle cantine sociali per una rinnovata politica di valorizzazione e reputazione della denominazione Lambrusco. Altre aree, con scelte forti e di consolidamento del legame con il territorio, sono riuscite ad riorientare le sorti di denominazioni in difficoltà; il Lambrusco, che da sempre ha sostenuto l'economia vitivinicola dei nostri territori, può dunque ambire ad un salto di qualità per continuare ad essere attrattivo per nuovi investimenti in campagna». ●

© RIPRODUZIONE RISERVATA

Il mondo vitivinicolo reggiano e modenese è oggi in grave difficoltà

Al 31 gennaio si registra un calo del 12,1% tra Reggio e Modena, vale a dire il passaggio dai 3,084 milioni di ettolitri del gennaio 2023 agli attuali 2,7 milioni di ettolitri

Reggio ricorda la figura di Antonio Piccinini ucciso a Reggio cent'anni fa dai fascisti

Quattro giornate di eventi per commemorare lo storico dirigente socialista

Reggio Emilia A 100 anni dalla morte di Antonio Piccinini, dirigente socialista reggiano brutalmente ucciso dai fascisti il 28 febbraio 1924, sono state organizzate una serie di iniziative – dal 24 febbraio al 4 marzo – presentate dal comitato promotore: Acer, Anpi, Arci, Arci Gardenia, Auser, Boorea, Cgil, Circolo Arci Cucine del popolo, Filef, istituto Alcide Cervi, Istoreco, Legacoop Emilia Ovest, Spi Cgil. Sono quattro le giornate dedicate a questa commemorazione. Tipografo e sindacalista, Piccinini nacque a Reggio il 26 agosto 1884 da umile famiglia. Dopo la fine della Prima Guerra Mondiale divenne leader del Partito Socialista di Reggio, a capo della corrente massimalista. Accettò la candidatura alle elezioni politiche dell'aprile 1924, ma la sera del 28 febbraio fu prelevato a casa da fascisti che si erano fatti aprire la porta con uno stratagemma e venne assassinato. Il corpo straziato fu fatto trovare all'alba sotto un albero lungo la ferrovia Reggio-Ciano, non lontano dalla sua abitazione. Piccinini è ricordato in una lapide apposta nel 1948 in viale Trento Trieste. La via nella quale abitava, in Gardenia, è intitolata a lui. Nel 1980 il presidente della Repubblica Pertini ne celebrò la figura in occasione dell'apposizione di una nuova lapide nel cortile di Palazzo Allende, sede della Provincia. La commemorazione comincia sabato 24, alle 19, al Circolo Arci Cucine del Popolo di Massenzatico, con una conferenza del professor Andrea Panaccione sul tema: "Il Partito Socialista Italiano nell'esilio antifascista"; alle 20 cena e alle 21 canzoni resistenti con Riccardo Dodi. Mercoledì 28 in viale Trento Trieste, alle 9.15, l'arrivo del treno alla stazione di Santo Stefano con le delegazioni Spi/Auser/Anpi Val d'Enza; alle 9.30 una visita guidata sui luoghi dell'assassinio di con il professor Ugo Pellini; alle 10.30 la commemorazione con il sindaco Luca Vecchi e il presidente della Provincia Giorgio Zanni, cui seguirà lo svelamento della stele intitolata a Piccinini alla presenza dei famigliari e la presentazione del progetto del murales. Alle 11.30 all'Arci Gardenia, la prolusione storica di Giorgio Boccolari. Sabato 2 marzo, alle 9.15 al cimitero monumentale, ingresso da viale Beretti, una visita guidata con il prof. Alessandro Incerti di Istoreco; alle 10.15 a Palazzo Ancini in via Farini; alle 10.45 al teatro Ariosto; alle 11.15 sulla sponda del Crostolo di via della Costituzione (dove fu trovato il cadavere di Piccinini); alle 12 in viale Trento Trieste ci sarà la messa a dimora di un ippocastano simbolo di rinascita, accompagnati dal professor Ugo Pellini. Lunedì 4 marzo alle 10.15, all'Arco, la presentazione del libro "L'Antifascista Giacomo Matteotti, l'uomo del coraggio cent'anni dopo" di Riccardo Nencini già segretario nazionale Psi, in dialogo con Mauro Del Bue. ●

© RIPRODUZIONE RISERVATA

Antonio Piccini venne ucciso il 28 febbraio del 1924 Il programma di iniziative comincia sabato 24 febbraio

Granchio blu, appello al governo per la calamità

IL CASO

VENEZIA Emergenza granchio blu, Roma e Bruxelles battano un colpo: il Governo nazionale dichiarando lo stato di calamità, l'Europa consentendo la pesca a strascico. Altrimenti il rischio è che la prossima estate le spiagge del litorale veneto e dei lidi emiliani di Comacchio siano invasi. Granchi anche sotto gli ombrelloni.

È l'allarme lanciato dai pescatori nel giorno in cui la Regione del Veneto ha approvato la proposta di declaratoria di calamità naturale causata dal granchio blu per l'annualità 2023, delimitando le aree danneggiate sulla base delle relazioni firmate da Arpav, Ispra e Università di Venezia. In pratica, la Regione si è portata avanti. «Non appena verrà pubblicato in Gazzetta Ufficiale il decreto ministeriale che dichiara lo stato di calamità naturale, le imprese danneggiate potranno subito presentare richiesta di indennizzo per accedere alle risorse del Fondo di solidarietà nazionale», dice infatti l'assessore regionale alla Pesca, Cristiano Corazzari. Ma quando verrà dichiarato questo stato di calamità? «È una situazione imbarazzante, incomprensibile - dice Antonio Gottardo, responsabile veneto di Legacoop Pesca -. L'intero settore aspetta questo decreto, il presidente Zaia continua a sollecitarlo, il suo collega Bonaccini idem, eppure non si muove niente». Dei soldi comunque sono arrivati dal ministero dell'Agricoltura: 2,9 milioni lo scorso ottobre, adesso altri 10 milioni. Gottardo scuote la testa: «Si tratta di provvedimenti nazionali, che riguardano tutte le coste italiane, dalla Sicilia alla Sardegna. Mentre invece la tragedia del granchio blu è focalizzata in Veneto e in Emilia Romagna. È qui che abbiamo 3.200 imprese che stanno collassando, sono 1500 quelle venete e 1700 le emiliane, complessivamente si parlava di un fatturato di 130 milioni di euro. Ma il Consorzio di Scardovari, che aveva un fatturato di 70 milioni, da una settimana ha chiuso l'attività. Tutto fermo. Quanto ai 2,9 milioni del ministro Lollobrigida, il consorzio di Scardovari ha avuto 280mila euro. Niente. E avevano speso più di un milione per l'attività di eradicazione». E poi c'è l'allarme spiagge: «L'Europa deve consentire l'utilizzo di speciali reti, i cosiddetti ostregheri, per pescare i granchi. Altrimenti - dice Gottardo - quest'estate ce li troveremo in spiaggia. E non sono innocui granchietti».

VONGOLE DIVORATE

Intanto la relazione tecnica della Regione ha individuato come aree danneggiate, oltre alle fasce marittime antistanti al litorale da San Michele al Tagliamento a Porto Tolle, tutte le lagune venete. In totale nel 2023 sono stati 428mila i chili di granchio blu commercializzati dai sei mercati ittici del Veneto, più i 564.586 chili non commercializzabili pescati a partire da luglio nelle sole lagune di Porto Tolle, altre centinaia di tonnellate sono state prelevate da altre lagune. Le indagini di Arpav e Ispra condotte tra il 2 e il 5 ottobre 2023, hanno evidenziato che nella Sacca del Canarin la mortalità delle vongole è stata pressoché totale, nella Sacca di Scardovari è risultata variabile tra l'85 e il 99%.

Al.Va

© RIPRODUZIONE RISERVATA

Texa, per lo sviluppo elettrico arriva Binotto dalla Ferrari

Navi militari, patto da 30 miliardi tra Fincantieri e gli Emirati Arabi

Coop Solidalia, tutti i contratti passati al setaccio

▶Controllate pure le convenzioni con i detenuti

L'INCHIESTA

PADOVA Il lavoro alla cooperativa Solidalia di Vigonza non è ancora ripreso. L'avvocato Carlo Bermone, legale della presidente Mirca Lincetto, aveva già presentato istanza di dissequestro al Gip ma gli è stata respinta. Così, il prossimo 27 febbraio, presenterà una nuova istanza, ma al Tribunale del riesame. Il giudice per l'indagine preliminare, Maria Luisa Materia, in compenso però aveva nominato lo scorso 13 di febbraio un amministratore giudiziario per la coop.

Il suo compito è quello di custodire e gestire i beni sequestrati. Insomma, la produzione nella cooperativa non è ripresa. I 177 lavoratori, tra dipendenti diretti e dell'indotto, continuano a rimanere a casa. Non solo, in questi giorni tutti i contratti in seno a Solidalia vengono passati al setaccio, con l'obiettivo di trovare irregolarità. Sono stati visionati anche i contratti posti in essere per dare lavoro ai detenuti. L'unico iscritto nel registro degli indagati con le accuse di violazione di norme in materia di immigrazione, caporalato ed estorsione, è Paolo Tosato di 48 anni difeso dall'avvocato Leonardo Arnau.

Si è dimesso da presidente della cooperativa Solidalia, nel dicembre dell'anno scorso, quando alla terza ispezione da parte della Squadra mobile ha intuito di essere finito nel mirino della Procura. Lui, secondo l'accusa, era il "tuttofare" all'interno della coop di Vigonza. Tosato avrebbe minacciato tre lavoratori del Mali. «Se non volete lavorare gratis non avrete il permesso di soggiorno» gli avrebbe detto il 48enne. E i tre stranieri hanno poi deciso di denunciarlo per il reato di estorsione. L'inchiesta è iniziata con il controllo, da parte degli agenti della Squadra mobile, del tunisino Khaled Baccouri. Uno spacciatore di medio livello, espulso nel 2019, dopo aver trascorso in regime di detenzione tre degli otto anni a cui era stato condannato nel 2016. Eppure l'11 maggio 2023, giorno della prima ispezione della Questura nella cooperativa, i poliziotti hanno appurato che era stato assunto a tempo determinato a partire dal gennaio del 2022. E con un regolare stipendio, diversamente dagli altri stranieri, ospiti e richiedenti protezione internazionale della cooperativa "Le Orme", impiegati senza salario.

Costretti, secondo l'accusa, a firmare un "patto formativo di inclusione sociale" a titolo di "volontariato" sebbene, come si legge nel decreto di sequestro preventivo, chiesto dal pubblico ministero Bendetto Roberti e firmato dal Gip Materia, "le mansioni a cui erano stati adibiti fossero del tutto estranee a quelle di pertinenza al lavoro volontario nell'ambito di un ente del terzo settore (spontaneità e finalità sociale dell'attività diretta a favore della collettività) in quanto iscritti nel ciclo produttivo in attività di assemblaggio ed etichettatura". Baccouri, per trarre in inganno la cooperativa, avrebbe esibito un permesso di soggiorno falso.

L'avvocato Carlo Bermone, intanto, ha così commentato la situazione: «Speriamo di arrivare il prima possibile al dissequestro, in modo che la cooperativa riprenda la produzione. Molti lavoratori sono rimasti a casa. Non è facile. Alcuni hanno trovato un altro impiego, ma la maggiore parte no. Adesso attendiamo l'esito del Tribunale del riesame».

M.A.

© RIPRODUZIONE RISERVATA

10239

L'AVVOCATO BERMONE: «HO PRESENTATO AL RIESAME UN'ALTRA ISTANZA PER PROCEDERE AL DISSEQUESTRO, ANCORA NON SI LAVORA»

DS10239 DS10239

SOLIDALIA La coop di Vigonza sequestrata dalla polizia

Ritaglio stampa ad uso esclusivo del destinatario, non riproducibile

Cooperativa nel mirino dei baby bulli «Furti e molestie, li abbiamo denunciati»

LA SEGNALAZIONE ALLE FORZE DELL'ORDINE DOPO L'ENNESIMO EPISODIO «ORA CI SARANNO PIU' PATTUGLIAMENTI»

VOLPAGO

Clienti e commesse "vittime" dei baby bulli. Ma la cooperativa non resta a guardare. Non si tratta di gesti eclatanti, ma di piccole e meno piccole dimostrazioni di mancanza di rispetto, oltre a più o meno evidenti furti e furtarelli. Si verificano, da alcuni mesi, in pieno giorno e in pieno centro, nel cuore di Volpago, lungo la Schiavonesca, all'interno e all'esterno della nota cooperativa agricola.

PRONTA REAZIONE

Ma il negozio di Volpago, anziché tacere, ha preso subito in mano la situazione. In particolare dopo che una persona con disabilità è stata molestata, nel pomeriggio di martedì. «Siamo stati informati -si legge in un post pubblicato su Facebook dalla cooperativa- della presenza di gruppi di ragazzini che nel pomeriggio si divertono a importunare i nostri clienti. Ci scusiamo e vi informiamo che la cosa è stata segnalata alle forze dell'ordine che provvederanno a pattugliare la zona. Se dovessero capitare altri episodi simili vi chiediamo gentilmente di avvisarci». Intanto, sono le stesse commesse a raccontare ciò che accade, gesti di cui sono protagonisti ragazzini delle medie, prima superiore al massimo. E il cliché dell'immigrato questa volta non regge proprio. «Sono italiani, assolutamente nostrani. Entrano quando una di noi è sola nell'arco del pomeriggio -raccontano- e sono protagonisti di piccoli furti: lattine, patatine. Lo capiamo dal fatto che, dopo aver gironzolato fra gli scaffali, si chiudono in bagno per poi uscire con il giubbotto gonfio in modo furtivo. Ciò succede da circa 6 mesi, tanto che ora dobbiamo tener chiuso il bagno». Martedì il fatto che più ha infastidito la cooperativa. «Una donna con disabilità, all'uscita, è stata accerchiata e presa in giro -proseguono- tanto che è dovuta rientrare. Queste non son cose che vogliamo vedere». Così, le commesse si sono recate a segnalare i fatti ai carabinieri, che hanno sede proprio a due passi.

CONTROLLO DI VICINATO

Intanto, a Giavera si parla di controllo di vicinato stasera alle 20.30 nella sala parrocchiale di Cusignana. L'evento è dedicato all'analisi e al futuro del progetto istituito nel Comune cinque anni fa. Si mira anche a costruire una rete di collaborazione ancor più stretta e attiva tra i cittadini.

(lbon)

© RIPRODUZIONE RISERVATA

L'ESERCIZIO L'ingresso della coop in via Schiavonesca a Volpago

Montebelluna

Volontario in Kenya a quasi novant'anni «C'è molto da fare»

Alcolici negati ubriaco "sfascia" il bar

Cooperativa nel mirino dei baby bulli «Furti e molestie, li abbiamo denunciati»

Valdagno

DS10239 DS10239

La spesa diventa inclusiva Il pane a casa lo portano i disabili

• Otto ospiti della cooperativa sociale "Primula", dai 18 ai 53 anni, coinvolti in un progetto che ha già le prime adesioni tra chi vive in centro

VERONICA MOLINARI

Il pane a casa con consegna gratis. Come? Con l'aiuto di uno degli ospiti della "Primula". A rendere possibile tutto ciò è un'iniziativa della cooperativa sociale di via Gasdotto che guarda all'inclusività e al territorio cercando di farli andare a braccetto. Ed è con quest'idea che l'ente ha avviato il progetto che vede, al momento, otto persone con disabilità portare gli acquisti dal negozio al "cliente".

Ad aver abbracciato l'iniziativa da subito è stata la gastronomia "Lallo&Lolli" che riceve gli ordini e consegna i sacchetti della spesa a questi speciali fattorini che li recapitano all'indirizzo indicato dall'acquirente.

Poi, il fronte degli utilizzatori si è allargato e attualmente sono cinque i commercianti del centro storico di Valdagno che hanno sperimentato il servizio in questi primi mesi, da ottobre, quando è nato il progetto. Ma ora tutto è rodato e pronto a prendere nuove strade ed indirizzi allargando il giro. «Stiamo cercando di ampliare il progetto sia come destinatari che per il numero di ospiti coinvolti - hanno spiegato i referenti della cooperativa -. Vorremmo far partecipare in tutto una dozzina di persone e stiamo facendo conoscere alla città la possibilità di ricevere il pane gratis a casa. D'altra parte stiamo contattando diverse realtà per aumentare le collaborazioni con altri punti vendita che abbiano voglia di mettersi in gioco». Un "gioco" squisitamente solidale che vede protagonisti ospiti della cooperativa, dai 18 ai 53 anni, con vari livelli di disabilità anche motorie o verbali. «Un'inclusione a 360 gradi che rientra nei programmi del nostro ente che si è posto l'obiettivo di uscire sul territorio e mettersi al servizio della comunità - ha affermato il presidente di "Primula", Marcello Cabianca -. Il messaggio che vogliamo lanciare è di ricordarsi che anche le persone con disabilità sono una componente non secondaria della nostra società che è fatta anche di fragilità che possono avere bisogno di essere parte viva e nel contempo che hanno qualcosa di importante da trasmettere. Il contesto in cui viviamo può avere bisogno della loro empatia, della loro simpatia e della speranza che sono in grado di regalare anche in condizioni di difficoltà ad una società che è troppo presa dalle proprie paure e, quindi, spesso chiusa in se stessa». E finché il progetto non riuscirà a crescere ancora, è il mercoledì il giorno in cui i "ragazzi" arrivano in centro, entrano nel negozio, recuperano le ordinazioni ritirando i sacchetti di pane e poi li consegnarli ai clienti.

«Ci dividiamo in gruppi, accompagnati dagli operatori, e recapitiamo il pane ai destinatari - confermano dalla sede di via Gasdotto -. I nostri ospiti sono felici di interagire con persone che non fanno parte della loro cerchia quotidiana. Si sentono responsabilizzati e questo porta grandi risultati dal punto di vista delle capacità di "stare" in una veste sociale in modo ufficiale, sviluppando o rafforzando le loro attitudini di integrazione. Per questo ora desideriamo allargare il progetto. Chiediamo un aiuto alla città: chi desidera ricevere il pane a casa può contattarci. Stesso appello per i punti vendita, per le ordinazioni».

Ritaglio stampa ad uso esclusivo del destinatario, non riproducibile

Progetto inclusivo Ospiti e operatori della "Primula" consegnano il pane a domicilio VE.MO.

L'appello
Il presidente Cabianca:
«Sono accompagnati
da operatori per mettersi
al servizio della comunità
Cerchiamo nuove adesioni»

10239

Startup

Legacoop Veneto premia Bacàn + Ife Collective

DS10239 DS10239

Tra i vincitori della seconda edizione di "Coopstartup Veneto" progetto promosso da Legacoop Veneto per supportare startup cooperative, c'è anche il gruppo imprenditoriale "Bacàn + Ife Collective" di Vicenza. È l'unione di due realtà con figure professionali dedicate alla progettazione e curatela in ambito artistico e musicale, ma anche nei settori amministrativo e della comunicazione. Offrono servizi di consulenza e formazione per la professionalizzazione del lavoro culturale.

Vincitori Il gruppo vicentino

La novità

DS10239 DS10239

Taxi, c'è l'app Uber Ma la cooperativa va da sola

• Arriva il colosso dei trasporti Associati per ora solo i due veicoli di Serenissima Taxi Vicenza. E niente van e auto private

GIULIA ARMENI
CLAUDIA MILANI VICENZI

La prima corsa è stata richiesta per la stazione. Con la "chiamata" via app partita intorno all'ora di pranzo, Vicenza entra ufficialmente nella galassia Uber. Il gigante della mobilità su applicazione sbarca in città grazie a un accordo con il consorzio IT Taxi, al quale sono convenzionati i veicoli - due al momento - di Serenissima Taxi Service Vicenza. «È un sistema comodo, veloce, moderno, che si usa in tantissimi paesi - le parole del tassista Roberto Bettini -. È una bella opportunità e finalmente è arrivata anche da noi. Il primo cliente non ha avuto alcuna difficoltà, tutto ha funzionato».

Non rientra in questo accordo invece la cooperativa più corposa di auto bianche vicentine - RadioTaxi, che ha 39 vetture - dal momento che non essendo convenzionata con IT Taxi, non è coinvolta nell'accordo.

La peculiarità del servizio offerto da Uber è che dev'essere richiesto e prenotato in anticipo ma, nelle città in cui è già presente, garantisce in genere un'ampia e capillare copertura. Oltre che un parco vetture nutrito. Per ora però, delle tipologie di service fornite da Uber a Vicenza non saranno operative quelle denominate Uber Black e Uber Van, corrispondenti al noleggio con conducente e alle navette fino a sei posti. Al momento dunque non si assisterà a un aumento della disponibilità di vetture, ma la scelta del colosso dei trasporti "collaborativi" di approdare in terra berica apre la strada, in prospettiva, a ulteriori sviluppi e accordi.

Provando a prenotare una corsa da via Fermi, sede del Giornale di Vicenza, alla stazione ferroviaria, l'unica opzione a disposizione sulla piattaforma Uber è dunque quella con "taxi locale". Nel caso di Vicenza, il servizio, come detto, è curato da Serenissima Taxi Service, che ricade sotto l'"ombrello" IT Taxi; mentre "Radio Taxi" non si appoggia all'app fresca di arrivo in città. Proprio Radio Taxi conferma la mancanza di contatti e trattative con Uber: «Noi siamo attualmente presenti in città con 39 taxi - spiega il presidente della Cooperativa Dario Gorlin -. I clienti utilizzano l'App taxi che funziona in tutto il Veneto e che sta continuando ad espandersi, coinvolgendo anche città fuori regione. Sempre più persone prenotano così le corse, soprattutto gli stranieri e gli americani che vivono in città. Ma anche il servizio telefonico continua ad essere fondamentale». Per i tassisti della cooperativa il problema principale è rappresentato più che altro dalla concorrenza sleale: «Gli abusivi ci sono sempre. Difficile stabilire quanti siano a Vicenza, sicuramente non pochi, più di una decina».

Ma Vicenza non è l'unica città a essere entrata nell'orbita di Uber, che nel mondo conta qualcosa come 150 milioni di utenti, in 10 mila località sparse per il pianeta. Come annunciato dalla società, da ieri i servizi di mobilità Uber Black, Van e Taxi sono disponibili anche a Venezia Mestre, a Padova, a Verona, a Treviso e a San Donà di Piave. A Treviso, Verona, Venezia Mestre e Padova sarà attivo il servizio Black e Uber Van, gestito da operatori ncc. A Vicenza e San Donà (ma anche a Mestre e Padova) per ora, appunto, solo il "classico" taxi.

Ritaglio stampa ad uso esclusivo del destinatario, non riproducibile

Davanti alla stazione Alcune vetture bianche attendono i passeggeri di fronte allo scalo ferroviario cittadino

Uber Black Un mezzo del service di noleggio con conducente

Radio Taxi
Il principale gruppo di taxi berici (39 auto) non fa parte dell'accordo siglato da Uber

I numeri
Uber è presente in 10 mila città nel mondo e conta oltre 150 milioni di utenti attivi

Ritaglio stampa ad uso esclusivo del destinatario, non riproducibile

Grano siberiano in quota Anche a scopo sociale

Valdisotto, il progetto Tataricum realizzato dalla cooperativa Solares

VALDISOTTO

Il progetto «Tataricum»: dalla tutela della agrobiodiversità alla...birra. Riscoprire e valorizzare varietà di specie autoctone, abbandonate negli anni a favore di altre con maggior resa e facilità di utilizzo ma anche più «fragili» rispetto ai cambiamenti climatici, e allo stesso tempo, riuscire a favorire l'economia e l'occupazione sociale locale, contrastando lo spopolamento delle valli alpine.

Questi gli scopi del progetto «Tataricum», realizzato da Solares cooperativa sociale in collaborazione con Bicocca, Fondazione Fojanini e con il contributo di Fondazione Cariplo, attraverso il recupero di terreni abbandonati in Alta Valtellina. La coltivazione con varietà autoctone di grano siberiano, si propone di contribuire al processo di tutela delle agrobiodiversità con metodi ecosostenibili. Ma come è nata l'idea del progetto «Tataricum»? «Il nostro gruppo di ricerca in botanica si occupa della riscoperta e della valorizzazione di varietà locali di specie vegetali di interesse alimentare – dice il professor Rodolfo Gentili, del gruppo di ricerca del dipartimento di Scienze dell'ambiente e della terra-Disat –. Il nostro gruppo ha lavorato a ricerche sulla caratterizzazione genetica di varietà locali di grano saraceno della Valtellina, assai famoso per la produzione di piatti tipici quali pizzoccheri, polenta e biscotti. È emerso che, oltre il grano saraceno (Fagopyrum esculentum), fino a fine '800 - inizio '900, veniva coltivato anche il grano tatarico o siberiano (Fagopyrum tataricum), parente del primo ma di cui in seguito si erano perse le tracce».

Mietitura in montagna

Da qui è nata l'idea di valorizzare questa antica coltura, l'azienda agricola Raetia Biodiversità Alpine ha fornito i semi. Una volta valutato il potenziale agronomico da parte della Fondazione Fojanini, ente di ricerca valtellinese, la Cooperativa Solares ha messo in coltura il grano tatarico locale selezionato (zona Valdisotto – area bonificata e situata sotto lo sperone roccioso della chiesa di San Bartolomeo de Castelaz), dando il via alla sua produzione in ex incolti abbandonati, recuperando terreni coltivabili attraverso agricoltura sociale impiegando persone svantaggiate.

«Il grano tatarico è ricco di flavonoidi – Conclude Gentili – , che hanno ricadute positive sulla salute umana essendo potenti antiossidanti. Tali composti sono già ampiamente utilizzati per migliorare la microcircolazione, la funzione respiratoria e per rallentare l'invecchiamento cellulare».

F.D'E.

L'AGRICOLTURA CAMBIA
Valtellina alla svolta
Crescono gli ulivi ed è sfida per l'olio più buono della Valle
Grano siberiano in quota Anche a scopo sociale

Alleanza pediatri-dentisti La bocca si cura da piccoli

Ecco il progetto promosso dal dottor Rosmarini

LEGNANO

«I bambini italiani, in età prescolare, hanno una o più carie dentali. La carie è la malattia più diffusa e inguaribile, e al tempo stesso la più facile da evitare, attraverso l'igiene orale e l'igiene alimentare». Il dottor Maurizio Rosmarini ***(nella foto)***, specializzato in odontoiatria pediatrica e con studio in città, era tra i relatori di un prestigioso convegno tenutosi qualche giorno fa al Collegio Rosmini di Domodossola. Promosso da Pediacoop (Società cooperativa di medici specialisti) e Associazione scientifica Zero-20-32, a tema «Nuova comunicazione per la prevenzione sanitaria». Per il medico è fondamentale il dialogo fra pediatra e odontoiatra. «Il pediatra può dedicare una parte della sua attività alla valutazione del bambino sano, a 3 anni - ha affermato -. Attraverso una piattaforma dedicata, può scattare quattro fotografie del bimbo, poi analizzate da una dozzina di professionisti e valutate con un semaforo. Così si potrà capire se il piccolo ha bisogno di una visita o di un trattamento. In questo modo eventuali problemi possono essere intercettati precocemente». E' la filosofia del progetto «Zero-20-32», di cui il dottor Rosmarini è promotore: curare la salute della bocca fin dai primi giorni di vita. «Si tratta di trasferire un progetto culturale a una filiera complessa: genitori, istituzioni, nonni, educatori - ha ripreso -. La prevenzione rappresenta la scelta migliore per mantenere la salute orale dei bimbi». **S.V.**

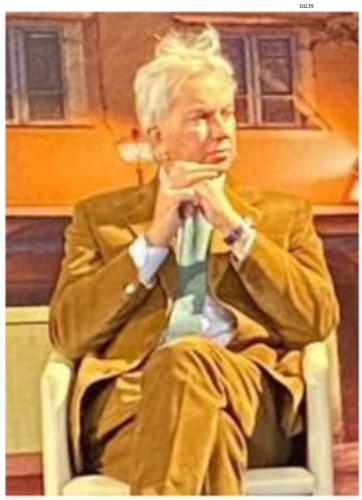

Il bando per liberi professionisti dopo lo stop ai gettonisti

Pediatri, 24 candidati al post-coop. «Alziamo le tariffe»

MILANO

Non ha avuto il successo del bando dell'Areu per i medici da inserire nel sistema dell'emergenza-urgenza (oltre 1.200 domande a fronte di 235 figure cercate), e nemmeno l'assessore regionale al Welfare Guido Bertolaso se l'aspettava, una decina di giorni fa, quando ha lanciato una nuova chiamata rivolta ai pediatri. Perché sono numeri più piccoli, in termini di fabbisogno, di professionisti a disposizione e anche, aveva premesso Bertolaso, di compensi offerti: 40 euro lordi l'ora contro gli 80 per uno specialista in effettivo servizio d'emergenza-urgenza.

La ricerca di pediatri bandita dal San Matteo di Pavia per sostituire 18 gettonisti ingaggiati negli ospedali di Gallarate e Busto Arsizio tramite cooperative le cui convenzioni scadono a fine mese senza possibilità di rinnovo s'è conclusa lunedì con 24 candidature raccolte, fanno sapere dalla Regione.

L'ingaggio di liberi professionisti con un bando centralizzato e tariffe prestabilite, sottolineano dal Palazzo Lombardia, non è l'unico sistema col quale la Regione si propone di sostituire i gettonisti che ha bandito per prima in Italia dagli ospedali pubblici: la via maestra dovrebbero essere, anzi, i "prestiti" di professionisti tra Irccs e Asst, e al conto vanno aggiunti 16 pediatri assunti a tempo indeterminato al Policlinico di Milano e all'Asst Sette Laghi «che contribuiranno a garantire la copertura anche della turnistica» nei due presidi che fanno capo all'Asst Valle Olona «ed, eventualmente, in altre strutture». «Vogliamo far rientrare i medici nelle strutture pubbliche con tutti i mezzi: bandi di concorso, collaborazioni, avvisi per liberi professionisti», sottolinea l'assessore. E dato che, da settembre, ci saranno altri 21 posti da pediatra da coprire causa scadenza di contratti con cooperative, Bertolaso anticipa che «sentiti anche i vari organi di controllo siamo pronti a rivedere le tariffe per gli specialisti rispetto a quelle indicate nel bando per i pediatri liberi professionisti». L'adeguamento, sottolinea, «varrà sia per coloro che parteciperanno ai prossimi bandi sia per chi ha già presentato domanda». **Gi. Bo.**

La pediatria è una delle specialità in cui si è fatto ricorso ai gettonisti ingaggiati tramite cooperative per assicurare la copertura dei turni

Un percorso a ostacoli per la rete Bonvena

DS10239 DS10239

«I tagli alle risorse hanno cancellato i corsi di italiano»

I tirocini lavorativi sono diventati una merce rara

MONZA

Fatica a proseguire la rete di accoglienza diffusa della rete Bonvena dopo i tagli alle risorse negli ultimi decreti nazionali. Eppure nell'arco di un decennio è riuscita a creare un modello di accoglienza dislocata sui territori, gestito da una rete di realtà e associazioni locali. È l'attività che ha permesso di affrontare i vari periodi di crisi internazionali e fasi di flussi migratori a partire dal 2013 senza che in Brianza si creassero tensioni. Un sistema attraverso cui solo negli ultimi 5 anni sono passati 640 cittadini stranieri: servizi di assistenza che provano a declinarsi in integrazione. Ad oggi sono seguite circa 800 persone. L'idea è di non concentrare l'accoglienza in singoli centri da 100 persone, come potrebbe rischiare la struttura di via Monte Oliveto, bensì in una serie di appartamenti e di centri distribuiti su tutto il territorio, dove ospitare piccoli gruppi in grado di interagire con la comunità. «Ma oggi – sottolinea Massimiliano Giacomello, responsabile dell'area accoglienza per il Consorzio Comunità Brianza – si fa sempre più fatica a causa del taglio delle risorse. Proviamo a lavorare compatibilmente con le difficoltà finanziarie, ma la rete Bonvena si è ridotta. Continuiamo ad offrire l'assistenza sociale e psicologica, soprattutto nei centri dove è ancora attiva la vecchia convenzione. Il corso di italiano non è più previsto dal capitolato di gara, così come non lo sono più i tirocini lavorativi».

E anche i percorsi di avviamento al lavoro diventano merce rara. Attualmente, grazie a un protocollo di collaborazione tra ministero dell'Interno e AssoImpredil, viene effettuato il corso di formazione nel settore edilizio, per aspiranti muratori. Dal 2018 sono oltre 60 le strutture d'accoglienza strutturate in 6 cooperative del Consorzio Comunità Brianza come a Monza in via XX settembre, a Limbiate, Camparada e Concorezzo e alcune unità abitative più ristrette dove vivono piccoli gruppi di migranti. Sono seguiti da una squadra di una cinquantina di operatori locali che fanno riferimento al Consorzio Comunità Brianza. L'obiettivo è di rendere le persone indipendenti.

C.B.

DS10239 DS10239

Ospitalità diffusa

IL MODELLO

Sessanta "spot" in Brianza

La gestione a sei cooperative

Dal 2018 sono oltre 60 le strutture d'accoglienza gestite da 6 cooperative del Consorzio Comunità Brianza come a Monza in via XX Settembre a Limbiate, Camparada e Concorezzo oltre ad alcune unità abitative dove vivono piccoli gruppi di migranti. Ad oggi sono seguite 800 persone In campo, una cinquantina di operatori locali che fanno riferimento a Massimiliano Giacomello ***(nella foto)*** responsabile area accoglienza Consorzio Comunità Brianza L'obiettivo è di evitare centri di accoglienza di grandi dimensioni preferendo una distribuzione più omogenea su tutto il territorio capace di favorire maggiormente l'integrazione

«Sull'intelligenza artificiale occorrono norme chiare»

Don Christian Barone analizza le nuove frontiere tecnologiche «Non esiste neutralità nel suo utilizzo. Minaccia o opportunità? Entrambe»

Oggi a Trento (ore 18) il convegno promosso dalla Federazione trentina della Cooperazione: «Intelligenza artificiale, bene comune?»

«L'intelligenza artificiale è uno specchio dell'intelligenza umana, soprattutto quella logico-formale. Ci sono caratteristiche dell'intelligenza umana che non sono riproducibili»

«L'AI apre un orizzonte di possibilità sconfinate, per lo più da esplorare. Apre anche però un interrogativo rispetto a chi possiederà l'accesso: verrà condiviso o sarà di pochi?»

di **Gabriella Brugnara**

Che ruolo ha l'etica nella progettazione dell'intelligenza artificiale? Chi possederà l'accesso a questo tipo di conoscenza? Quali trasformazioni conseguiranno al suo impiego in vari ambiti, tra cui quelli del lavoro, di scuola e formazione? Un tema di grande complessità, suscettibile di infinite declinazioni che, in modo più o meno consapevole, entra nel quotidiano di ciascuno di noi. Un nodo cruciale del contemporaneo, attorno al quale si moltiplicano i confronti multidisciplinari.

All'intelligenza artificiale e ai suoi possibili utilizzi in ambito professionale è dedicato «Intelligenza artificiale, bene comune?», l'incontro progettato dall'Area Formazione e Cultura Cooperativa della Federazione Trentina della Cooperazione, in programma oggi alle 18 nella sala inCooperazione, Federazione Trentina della Cooperazione, a Trento, in via Segantini 10.

In dialogo interverranno don Christian Barone (teologo al Dicastero per il Servizio dello Sviluppo Umano Integrale e docente del Dipartimento di Teologia fondamentale della Pontificia Università Gregoriana, dove tiene corsi sul rapporto tra fede e scienza), Carlo Mancosu (professionista esperto in comunicazione e marketing digitale), Michele Kettmajer (del comitato scientifico per l'Educazione e l'Intelligenza Artificiale dell'Università Pontificia di Scienze dell'Educazione), Cecilia Pasquini (ricercatrice Fbk dell'unità Security&Trust).

Ne parliamo con don Christian Barone, a partire dall'interrogativo consegnato al titolo dell'incontro.

Don Barone, intelligenza artificiale: un bene comune?

«Dipenderà dall'uso che ne faremo. Apre un orizzonte di possibilità sconfinate, per lo più ancora da esplorare. Apre anche però un interrogativo rispetto a chi possederà l'accesso a questo tipo di conoscenza: verrà condivisa o sarà appannaggio di pochi? Rispetto all'uso applicativo, poi, si riuscirà a farne uno strumento che tenga conto della dignità della persona umana? Il Santo Padre cita due parametri per valutare lo sviluppo delle nuove tecnologie digitali. Uno è proprio quello della dignità della persona umana, l'altro quello della fraternità, e chiosa dicendo che se l'impiego di queste tecnologie non porterà a un aumento di vita per tutti, non potremo realmente considerarlo un progresso».

Che ruolo ha l'etica nella progettazione dell'intelligenza artificiale?

«È un tema al centro del dibattito dell'Unione europea, al fine di progettare delle intelligenze artificiali che possano essere di per

Campi liberi
«Sull'intelligenza artificiale occorrono norme chiare»

Ritaglio stampa ad uso esclusivo del destinatario, non riproducibile

sé orientate verso una forma di giustizia sociale. Qui entra in gioco, però, il tema della neutralità della tecnologia. La tecnica di per sé non è neutra perché chi progetta, chi costruisce, chi pone in essere e di fatto sviluppa le tecnologie, ha degli obiettivi da raggiungere. A ciò si aggiunge che c'è anche chi investe sulle nuove tecnologie, quindi un discorso legato ai profitti e questo fa riflettere».

A quali aspetti fa riferimento?

«È vero che progettare escludendo delle possibilità e già un modo per orientare le tecnologie verso determinati obiettivi, però sappiamo anche che il sistema con cui operano gli algoritmi è binario "0-1", e spesso non è perciò in grado di affrontare la complessità del reale. Non tutto si può dividere in giusto e sbagliato. Accanto alla progettazione dell'intelligenza artificiale in maniera etica, bisogna costruire un quadro interpretativo che sia legale, economico, giuridico, ma soprattutto culturale».

Il consolidarsi dell'intelligenza artificiale porta in primo piano anche una trasformazione del mondo del lavoro.

«I processi dell'intelligenza artificiale richiedono di operare attraverso degli algoritmi. Questo significa che chi lo farà sarà guidato nelle operazioni attraverso istruzioni che abbasseranno il livello di competenza. E quando si abbassa la competenza si abbassano i salari, per cui per un'azienda sarà più facile sostituire gli operatori umani nella misura in cui il grado di competenza specifico è delegato alla macchina. Penso che il problema sia legato al modo in cui si cercherà di tutelare il mondo del lavoro e dei lavoratori. Andremo sicuramente incontro a una trasformazione in settori quali quello logistico, dei trasporti, della manifattura. Tutto ciò che implica delle componenti ripetitive sarà sempre più delegato all'automatizzazione».

«Intelligenza artificiale» è comunque una definizione fuorviante.

«L'intelligenza artificiale è uno specchio dell'intelligenza umana, o almeno di alcune sue funzioni, soprattutto quella logico-formale, allo stato attuale dei fatti. Ci sono caratteristiche dell'intelligenza umana che non sono riproducibili. Già parlare di intelligenza è metaforico, se applicato alle macchine. La macchina introduce nel mondo una modalità di azione, ma senza intelligenza. Quella che si apre di fronte a noi è una potenza di azione sulla realtà, ma il modo di interpretare, comprendere, orientare l'azione umana rimane comunque appannaggio dell'umano e della sua intelligenza».

Considera l'intelligenza artificiale più una minaccia o un'opportunità?

«Entrambe le cose, in realtà. Anche nel messaggio del Papa sono presenti diverse indicazioni rispetto alla potenzialità di bene che può derivare dall'intelligenza artificiale. Basti pensare, ad esempio, al monitoraggio delle colture, a quello che potrebbe comportare se queste tecnologie fossero a disposizione delle nazioni in via di sviluppo. Si andrebbe verso una grande rivoluzione dal punto di vista sociale. Oppure la possibilità di accompagnare anziani e disabili, ma soprattutto l'aspetto educativo-formativo di tutti quei bambini che hanno dei gap cognitivi, che avrebbero bisogno di un monitoraggio che l'intelligenza artificiale potrebbe fornire loro con dei programmi personalizzati. Ancora, pensiamo a quanto già si sta facendo in ambito farmaceutico e della diagnostica».

E l'altra faccia della medaglia?

«Le intelligenze artificiali ci espongono a grossi rischi, basti pensare al tema dell'applicazione bellica nei conflitti, che lascia molti dubbi, ma anche alla forte componente discriminatoria, nel momento in cui questi strumenti lavorano su dati che alla base sono già contaminati da una serie di precomprensioni. Richiedere un mutuo, per esempio, dare la possibilità a un detenuto di accedere al mondo del lavoro, o temi connessi alle minoranze etniche o razziali. Se, e nella misura in cui, questi aspetti saranno sempre più gestiti dagli algoritmi delle intelligenze artificiali, potrebbero ulteriormente inasprire quelle ingiustizie già presenti nel tessuto sociale».

L'intelligenza artificiale impara dalle nostre domande, purché siano sensate e dà risposte che richiedono una nostra capacità interpretativa. Se milioni di persone formulano domande su un certo tema, non ne scaturisce una sorta di idea di ciò che nel complesso si considera giusto o sbagliato, bello o brutto?

«Credo sia il tema che emerge anche dall'uso dei social, cioè quello della profilazione. Le intelligenze artificiali tendono a chiudere il nostro mondo nella misura in cui ci mettono in costante dialogo con persone che la pensano come noi. Credo che quella che viene presentata come una grande possibilità circa la conoscenza, potrebbe essere anche limitante per come funzionano i motori di ricerca, nella misura in cui i siti che sono finanziati, promossi, pubblicizzati si collocano ai primi posti. Questa è già una limitazione della nostra libertà di scelta. Il rischio è di affidarsi a un tipo di conoscenza che è oracolare, senza verificarne il grado di merito».

Oggi si parla di Postumanesimo, in relazione all'idea di oltrepassare i confini umani con la tecnologia.

«In fondo c'è una visione ottimistica, che tende a escludere proprio i rischi esistenziali rappresentati dalle nuove tecnologie. Il post umanesimo, di fatto, utilizza quattro ambiti di ricerca: le nano tecnologie, le bio tecnologie, informatica e scienze cognitive, per cui anche l'idea di sviluppare tecnologie digitali rientra nel progetto transumanista. Il Postumanesimo è la meta, il punto di arrivo verso cui tende questo fenomeno di pensiero, per superare i limiti ideologici dell'uomo, il Transmumanesimo sarebbe la rotta da percorrere. Come ci arriviamo e su cosa investiamo, sia in termini economici, sia di ricerca concreta? Elon Musk, che cerca di impiantare un microchip nel cervello, compie un'operazione che è di transumanesimo perché cerca di potenziare il corpo attraver so l'impiego della tecnologia».

L'intelligenza artificiale è ormai un

Ritaglio stampa ad uso esclusivo del destinatario, non riproducibile

tema mondiale. È urgente individuare un'autorità che la possa disciplinare a livello internazionale?

«Si sta già lavorando in tal senso, a livello sia a livello europeo sia internazionale, per creare un organismo che possa riuscire a comprendere gli sviluppi della tecnologia e tutelare l'umano rispetto a quelle che sono le sue applicazioni. Sarà sempre più neces sario precisare dei quadri normativi e riuscire poi a calarli nelle singole realtà».

© RIPRODUZIONE RISERVATA

L'analisi Don Christian Barone, docente di teologia fondamentale presso la Pontificia Università Gregoriana

Terzo

Settore

Nasce in Puglia il gruppo di coordinamento regionale degli Enti per il Servizio Civile Universale

Confrontarsi e fare sintesi per rendere l'esperienza del servizio civile proficua per le comunità, tra gli Enti sottoscittori anche Provincia e Asl di Foggia

di Onofrio D'Alesio

Presentato a Bari il Coordinamento regionale degli Enti di Servizio Civile Universale (SCU) di Puglia: un luogo di confronto e sintesi delle realtà operanti nel territorio regionale che si occupano di Servizio Civile in relazione alle comunità, le istituzioni e il territorio pugliesi.

Il Coordinamento nasce con l'obiettivo, tra gli altri, di promuovere e disseminare i principi, i valori e la funzione del Servizio Civile, sviluppare la valutazione di impatto sociale dei progetti sulle comunità e sui territori, creare comunità di pratiche e di apprendimento sulle tematiche di settore, come la progettazione, la formazione, la gestione di progetti, il monitoraggio e la loro valutazione.

"La Regione Puglia – ha dichiarato l'assessore alle Politiche giovanili, **Alessandro Delli Noci** – riconoscendo l'importanza e le potenzialità del Servizio civile, da diversi anni sta investendo nella qualificazione della misura e dei suoi attori e sta, in questo momento, avviando la prima sperimentazione di Servizio civile regionale, all'interno dei nodi di Galattica - Rete Giovani Puglia. Non possiamo dunque che accogliere con interesse la nascita del Coordinamento-Enti SCU Puglia, con il quale di certo collaboreremo con la finalità di rendere il Servizio Civile in Puglia, una esperienza sempre più significativa per i giovani e le giovani e per le comunità. Consentire ai ragazzi e alle ragazze di Puglia di vivere esperienze significative di cittadinanza attiva, in grado di accompagnare la loro crescita personale e formativa e avere alle spalle un coordinamento che, anche attraverso il monitoraggio, migliori questa esperienza, ci sembra un compito ambizioso sul quale stiamo lavorando".

"Inoltre – continua Delli Noci – il servizio civile nazionale volontario nel 2017 si trasforma in servizio civile universale e questa trasformazione ha centralizzato il processo e reso il sistema più complesso, richiedendo alla molteplicità dei soggetti pubblici e agli enti no profit, già presenti in Puglia con il servizio civile nazionale, di aderire ad una rete di enti nel ruolo di ente capofila o di accoglienza. In questo processo, la ricchezza data dalla territorialità e dalla specificità di ciascun ente rischia di essere travolta invece di emergere, al fine di rappresentare adeguatamente il contesto e i suoi reali bisogni, a fronte di un appiattimento e una centralizzazione dell'intero sistema. È in questo scenario che emerge il bisogno degli enti SCU in Puglia di fare massa critica per rispondere alle nuove sfide lanciate dal SC."

"All'interno di un sistema condizionato da una riforma che ha reso più articolate tutte le fasi di progettazione e gestione dei progetti – afferma per il Coordinamento **Giampaolo Bernardi** – questa aggregazione si propone come interlocutore rappresentativo delle istanze degli enti per riportare, attraverso gli obiettivi sintetizzati nel suo Manifesto istitutivo e il confronto con le Istituzioni ai diversi livelli, il sistema di servizio civile sul piano più autentico della cittadinanza attiva e del volontariato, facendo crescere le comunità e i giovani."

"Per iniziare a lavorare in tal senso – continua Bernardi – il nostro primo impegno ci vedrà coinvolti nella realizzazione di una serie di incontri sul territorio per rafforzare non solo l'interlocuzione con le Istituzioni ma anche la collaborazione con i movimenti e le organizzazioni giovanili al fine di favorire la conoscenza del servizio civile tra le giovani e i giovani e di rendere la misura più vicina a loro in un momento in cui la partecipazione attiva dei giovani e delle giovani sta assumendo nuove forme ed interessi".

Il Coordinamento nasce a completamento di un articolato percorso di riflessione condivisa sugli obiettivi e i valori, conclusosi con la sottoscrizione del protocollo di intesa da parte di 14 reti di enti firmatari: Comune di Galatina, Co-

mune di Copertino, Comune di Putignano, Comune di Cerignola, Comune di Brindisi, Provincia di Foggia, Confcooperative Bari-Bat, Società Cooperativa Sociale SoleLuna, Centro di Servizi al Volontariato San Nicola ODV, Associazione Anffas Onlus di Sava, Associazione Arci Servizio Civile Puglia APS, ASL Lecce, Ce.S.eVo.Ca. (Centro Studi e Volontariato di Capitanata) - Società Cooperativa Sociale Impresa Sociale, Delegazione regionale Caritas Puglia, a cui hanno già chiesto di aderire ASL FOGGIA e Lega delle Cooperative Puglia. Gli enti sottoscrittori rappresentano ben 443 enti di accoglienza per un totale di 1.288 sedi accreditate,sull'intero territorio regionale. Il SCU in Puglia rappresenta un'importante opportunità per i giovani come confermato dai dati relativi agli 11.123 operatori volontari avviati negli ultimi tre anni: nel 2023 sono stati avviati in Puglia 4.161 volontari di cui: 3.575 in progetti di SCU ordinario e 586 in progetti di SCU digitale mentre nel 2022 sono stati avviati nella regione oltre 3mila500 volontari di cui 3.163 in progetti di SCU ordinario, 323 in progetti di SCU digitale, 66 in progetti di SCU ambientale 2022.

Nella foto in alto i componenti del Coordinamento Servizio Civile

I lavoratori della storica cooperativa che garantisce il servizio non temono concorrenza

Corapa: «Hanno pochi mezzi per impensierirci Sono i cantieri che fanno arrabbiare i clienti»

L'estensione anche a Padova, oltre che a San Donà di Piave, Vicenza e Mestre, di nuove funzionalità del servizio Uber con It Taxi, tra cui quella di conoscere in anticipo il prezzo della corsa e il percorso che farà il taxi chiamato attraverso app, non ha causato polemiche trai tassisti padovani, iscritti alla cooperativa Corapa, istituita nel 1972. «It Taxi, rappresentata dall'associazione Serenissima che a suo tempo aveva scelto di uscire dalla Corapa, è presente in città da circa due anni» osserva Walter Basso, segretario della Fita/Cna oltre che esponente storico, della Cooperativa Corapa «le novità diffuse in tutta Italia da Uber It Taxi non c'interessano particolarmente. La realtà è sotto gli occhi di tutti e la conoscono bene quelli che usufruiscono delle nostre macchine, attraverso il tradizionale numero telefonico (049.651333 *ndr*), o che ci trovano davanti la stazione, in Piazza Garibaldi, in Piazza dei Signori, all'ospedale e anche in Prato della Valle e alla Basilica del Santo. It Taxi ha solo 20 auto. Un numero che, rispetto a due anni fa, non è cambiato e un segno evidente che i clienti di Uber non sono cresciuti con il passare del tempo. La Corapa, invece, ha una pianta organica di 130 taxi, che sono in strada sia di giorno che di notte e rispettano sempre le indicazioni del Comune sia in termini tariffari che normativi, lavorando anche a Natale, Capodanno e il primo Maggio. Non si può dire lo stesso per gli associati ad Uber It Taxi che, spesso, fanno notizia perché, con sole 20 macchine, non riescono a soddisfare le esigenze della loro clientela e, quindi, arrivano in ritardo oppure non arrivano proprio. In pratica danneggiano l'immagine di tutti gli autisti padovani».

D'accordo con Basso anche il tassista Camillo Favaron che lavora spesso di notte e anche Nicola, titolare di Como 16, con posteggio in Piazza Garibaldi, esponente del consiglio direttivo della Corapa. «Non è un caso che i dissidenti della Corapa siano sempre gli stessi» sottolinea il conducente di Como 16 « Uber ci porta via un po' di corse solo perché sa fare una pubblicità capillare a livello d'immagine ed anche perché tanta gente pensa che le corse effettuate con It Taxi costino meno, quando questo non risponde al vero».

Favaron si sofferma, invece, sul problema che stanno creando i cantieri, a partire da quelli del tram, in città. «I clienti non sono soddisfatti quando devono pagare un po' di più del solito e devono restare in taxi più tempo» sostiene «ma non è colpa nostra. I cantieri, anche nelle periferie, ad esempio in via Plebiscito e lungo la circonvallazione, crescono come funghi. Spesso siamo costretti a fermarci anche per un quarto d'ora, ma questo è un problema che vale per tutti».

Da parte loro i dirigenti di Uber It Taxi ribadiscono che, tra le nuove funzionalità puntano molto sul futuro del servizio Van, con cui mirano a soddisfare le richieste dei viaggiatori che vogliono raggiungere gli aeroporti Marco Polo di Venezia e Canova di Treviso in piccoli gruppi. Un tipo di servizio, però, che viene garantito anche dalla Corapa con le auto multiple di Air Service. —

FELICE PADUANO

Uber ecco i nuovi taxi

Ritaglio stampa ad uso esclusivo del destinatario, non riproducibile

Alcuni taxi in servizio città

Ritaglio stampa ad uso esclusivo del destinatario, non riproducibile

VIGONZA, CONTRATTI AL VAGLIO

Riesame il 27 febbraio per la coop Solidalia Ancora fermo il lavoro

VIGONZA

È stato fissato per il 27 febbraio il Riesame per la coop Solidalia di Vigonza. In quella data il giudice deciderà il da farsi. Nel frattempo l'amministratore giudiziario nominato dal giudice non ha ancora fatto ripartire l'azienda. Si stanno guardando tutti i contratti delle singole persone per accertare se possano continuare nella loro occupazione. Per i detenuti in semiliberà si verifica pure il contratto in essere con l'istituto di pena.

Nei giorni scorso il legale Carlo Bermone aveva già chiesto il dissequestro della coop, senza successo. Per l'avocato si sono lasciate a casa 177 persone, che avevano una occupazione e un reddito da Solidalia, tutte regolarmente iscritte alla Camera di Commercio. La difesa della coop punta a far ripartire la macchina produttiva nel più breve tempo possibile. Erano inseriti anche numerosi lavoratori fragili, anche in servizio in musei della zona e pure diversi disabili. Va pesato il disagio per molte persone che hanno perso - o comunque sospeso - il lavoro e una fonte di reddito essenziale.

L'indagine del pm Benedetto Roberti, che ha coordinato gli agenti della Mobile, ha contestato le accuse di violazione di norme in materia di immigrazione, caporalato ed estorsione ai danni di Paolo Tosato, 48 anni di Curtarolo, legale rappresentante e direttore fino al dicembre scorso della coop. Le vittime sarebbero 19, cittadini stranieri (del Mali, Burkina Faso, Senegal, Costa D'Avorio, Guinea) giunti irregolarmente in Italia nell'aprile 2023, assegnati, quali richiedenti asilo in attesa di rilascio del titolo di soggiorno, ad una seconda cooperativa, Le Orme (non indagata), con sede nello stesso stabile.

Da qui è scattato il sequestro preventivo (finalizzato alla confisca) della coop stessa, accusata di sfruttare migranti irregolari facendoli lavorare per un laboratorio meccanico.

Tutto era iniziato per una soffiata ricevuta dalla polizia. Khaled Baccaouri, un tunisino spacciatore, già espulso nel 2019 e considerato pericoloso, lavora da Solidalia pur non potendolo fare visto che aveva il divieto del ritorno in Italia.

Ora si aspetta la decisione del giudice per provare a rimettere in moto l'azienda. —

C.BEL.

© RIPRODUZIONE RISERVATA

Uccise i genitori, via al processo
Per l'ex vigilessa chiamati 27 testi

CIVIDALE

Cultura, sociale, ambiente Alunni di San Pietro i più bravi

Lucia Aviani / CIVIDALE

Primo premio all'Istituto bilingue di San Pietro al Natisone, secondo all'Isis Paolino d'Aquileia di Cividale, terzo alla Pro loco cividalese: si è chiusa con la simbolica consegna di un assegno di 750 euro (ripartito fra le tre realtà) un'iniziativa promossa su scala nazionale da Coop Alleanza 3.0, che ha voluto promuovere l'ideazione di progetti a matrice civica, ambientale, culturale e sociale.

E dal Cividalese sono pervenute le proposte di cui sopra anche grazie allo specifico interessamento di tre componenti del consiglio di zona della Coop – Paola Strazzolini, Nino Ciccone e Mauro Cedarmas – i quali hanno veicolato la conoscenza dell'opportunità e incoraggiato la partecipazione al concorso.

A decretare l'ordine di preferenza sono stati i clienti del negozio Coop della città ducale, che ogni 15 euro di spesa hanno ricevuto un gettone per votare l'idea ritenuta più valida: e la "cassetta" riempitasi maggiormente (i contenitori, abbinati a una scheda che riassumeva le singole progettualità, erano collocati proprio nel punto vendita) è stata appunto quella della scuola elementare della Bilingue, che ha suggerito di piantare una serie di alberi nel proprio cortile nel segno dell'attenzione all'ambiente; all'istituto sono spettati 380 euro.

In seconda posizione il Paolino d'Aquileia, il quale ha ottenuto 220 euro a sostegno dell'attività "Cjamp e mercjiat", che coinvolge allievi con disabilità nella vendita di prodotti dell'Istituto agrario.

In terza la Pro loco, che ha strutturato una "Caccia ai tesori della città" rivolta alle scuole elementari: il sodalizio beneficerà di 150 euro.

Alla cerimonia di consegna dei contributi hanno presenziato i consiglieri di zona sopra citati, la presidente locale e regionale degli stessi, Luciana Bini, l'assessore comunale Catia Brinis, in rappresentanza dell'amministrazione, il direttore della Coop cividalese Massimo Russo, il sindaco di San Pietro al Natisone Mariano Zufferli e rappresentati delle tre realtà premiate: per la Bilingue c'era il dirigente Davide Clodig, per l'Isis le professoresse Loredana Faidutti, Ilenia Geronazzo e Rosaria Spina, per la Pro loco la presidente Elisabetta Basso ed Elisa Morandini. —

© RIPRODUZIONE RISERVATA

La consegna della somma messa in palio da Coop Alleanza 3.0

Lo shopping al buio

Imparare a sollecitare tatto, udito e olfatto Con gli occhi bendati

Gli studenti del Fossati ieri hanno vissuto per primi l'esperienza Collaborazione tra la sezione spezzina dell'Unione italiana ciechi il Museo tattile Omero e il centro commerciale Le Terrazze

Luca Barali con le docenti Ilaria Cricca, Laura Biggi, Chiara Graziani e Chiara Bernardi

LA SPEZIA

Avvolti nel buio ci si muove a tentoni, si procede a piccoli passi, si protendono le mani in avanti per misurare lo spazio e si cerca di aguzzare gli altri sensi. Per compensare la mancanza della vista si tenta di espandere l'udito, il tatto e l'olfatto ma la comprensione della realtà esterna risulta estremamente complicata. Ai ragazzi dell'Istituto Fossati che ieri mattina hanno vissuto per primi l'esperienza Shopping al buio, il percorso ha dato queste sensazioni, le stesse che proveranno chi si cimenterà dopo di loro. Un'iniziativa nata dalla collaborazione tra la sezione spezzina dell''Unione italiana ciechi, il Museo tattile Omero di Ancona e il Centro commerciale Le Terrazze all'interno del quale è stata allestita, in occasione della Giornata nazionale del braille. Il percorso rimarrà visitabile sino al 3 marzo, disponibile per chiunque voglia provarlo: all'interno di uno stand chiuso sono collocate tre aree che simulano tre negozi diversi in cui vengono sollecitati rispettivamente tatto, udito e olfatto.

Prima di entrare si viene bendati con una mascherina nera, del tipo di quelle che si usano in aereo per combattere il jet lag, e si è poi guidati attraverso il percorso da una ragazza dello staff. La prima prova è costituita dal riconoscere la tipologia di merce contenuta sopra vari scaffali: il freddo del metallo e le forme rotonde suggeriscono delle pentole da cucina, dei tessuti caldi delle maglie di lana, mentre fogge arzigogolate e pellame inducono a pensare a delle scarpe da donna, ma fare centro al primo tocco è molto difficile. Nel secondo spazio si ascolta tramite delle cuffie i rumori tipici di determinato luogo e bisogna indovinare dove ci si trovi. Il tintinnare di posate e bicchieri ci fa pensare ad un ristorante, il rumore di un lettore di codici a barre alla cassa di un supermercato, ma anche qui, non è tutto scontato come sembra. Nella terza prova il protagonista è l'olfatto. Annusando da vari contenitori bisogna individuare in che negozio si sta entrando: è

Ritaglio stampa ad uso esclusivo del destinatario, non riproducibile

qui che escono le risposte più curiose. L'odore della carta viene scambiato per quello di attrezzatura da palestra e quello agrumato dei detersivi per gli effluvi di una pasticceria.

«**Assumere** per qualche attimo - raccontano appena uscite dal percorso Eleonora e Daniela, II A del Fossati - la prospettiva di una persona cieca è stato molto emozionante. Ognuno di noi, a prescindere dalle capacità fisiche e mentali, deve essere incluso il più possibile all'interno della nostra società».

Vimal Carlo Gabbiani

Conoscere il braille

Antonio Mandile
Socio Unione ciechi La Spezia

«**Prima** di far sperimentare il percorso ai ragazzi ho spiegato loro le basi dell'alfabeto Braille, per noi fondamentale per poter leggere. Abbiamo poi anche giocato insieme alle carte, con un mazzo particolare, punzonato in Braille, per consentire a me di riconoscere i semi e i numeri. Nel futuro la tecnologia sarà ancor più d'aiuto ai ciechi ma la comprensione umana rimane sempre fondamentale».

Antonio Mandile spiega agli studenti le basi dell'alfabeto Braille

Vezzano

Una chiacchierata sul romanzo 'Grande meraviglia' di Viola Ardone

Oggi alle 16,15 nella sala Civitico in via Verdi a Vezzano incontro con il professor Luigi Gianelloni sul libro 'Grande meraviglia' di Viola Ardone, organizzato dall'assessorato alla Cultura del Comune e dalla cooperativa Zoe

Sarzana
Il canone unico diventa... un giallo
Ai commercianti arriva la stangata
Il Comune nega di averlo aumentato

Oggi alle 14

DS10239 DS10239

Assemblea Confcoop con Gardini e Bonaccini

Ferrara Si svolge oggi a partire dalle 14 al Teatro Comunale l'assemblea elettiva di Confcooperative, alla presenza del numero uno nazionale, Maurizio Gardini, e del presidente della Regione Emilia Romagna, Stefano Bonaccini. Sarà l'occasione per rinnovare i vertici dell'associazione: il presidente uscente Michele Mangolini ha un secondo mandato a disposizione ed è candidato unico, verranno eletti anche gli altri 20 membri del Consiglio provinciale. Il tema dell'assemblea è "Lavoro, comunità, futuro", «è il più importante momento unificante della nostra associazione - ha detto alla vigilia Mangolini - ed è anche un'occasione unica per spingere lo sguardo oltre la cronaca e concedere alla nostra riflessione una prospettiva più ampia». Il programma dell'assemblea prevede l'apertura da parte di Matteo Fornasini, assessore al Commercio del Comune di Ferrara; e di Luca

Mangolini bis

Il presidente uscente va al secondo mandato Da eleggere altri venti consiglieri

De Carlo, presidente della Commissione industria del Senato. Poi ci sarà la relazione di Mangolini sul quadriennio appena concluso, e, a seguire, il dialogo tra Bonaccini e Francesco Milza, presidente regionale di Confcoop, moderato da Ilaria Visentini (*Sole 24 Ore*). Guido Caselli, direttire del Centro studi Unioncamere regionale, farà il quadro della situazione economica, prima delle conclusioni di Gardini. ●

© RIPRODUZIONE RISERVATA

ECONOMIA
Auto usate, riparte il mercato «Vanno le benzina ecologiche»
COMUNE DI FERRARA

UNA STANZA MULTISENSORIALE ACCOGLIE I GIOVANI OSPITI DELLA GOCCIOLINA

DS10239 DS10239

La terapia "Snoezelen" si sperimenta a Frassino

FRASSINO Si chiama "Snoezelen in quota" ed è la prima attività che utilizza l'innovativa Sala Snoezelen allestita nei nuovissimi spazi recuperati presso la sede dell'Unione Montana Valle Varaita a Frassino grazie ai fondi del Pnrr all'interno del progetto "Varaita Insieme". La prima tranche dell'iniziativa portata avanti dalle cooperative "Il Ramo" e "Insieme a voi", ha preso il via nelle scorse settimane - 8 febbraio - e terminerà a fine giugno con la prospettiva di proseguire durante l'estate. Ogni giovedì cinque ragazzi disabili residenti in valle ospiti del centro diurno "La Gocciolina", avranno modo di fare altrettante sedute individuali con un'educatrice professionale, sperimentando i benefici della terapia Snoezelen, che attraverso la stimolazione multisensoriale cerca di dare dei momenti di benessere.

Lo Snoezelen è una forma di terapia basata sulla metodologia messa a punto da fine anni Settanta a metà degli anni Ottanta da due terapisti olandesi, Jan Hulsegge e Ad Verheul.

«L'approccio Snoezelen parte dall'idea di personalizzare al massimo l'esperienza - spiegano gli educatori delle due cooperative "Il Ramo" e "Insieme a voi" che collaborano su questa attività -, in maniera che la stanza multisensoriale diventi un luogo dove la persona stia bene e dove riesca a percepire attraverso sensazioni sensoriali a vivere un momento di intenso benessere».

Beppe Bosco

Momento di una seduta di "Snoezelen in quota" La stanza multisensoriale diventa un luogo dove la persona percepisce un intenso benessere

Sono iniziati i lavori di smantellamento della storica sala di piazza del Popolo

DS10239 DS10239

C'era una volta il Cinecittà

CHIVASSO (spe) Quelle poltroncine ammassate nel cortile colpiscono dritto al cuore.

Quanti ricordi, quante storie potrebbero raccontare. Dai primi baci rubati alle promesse di amore eterno.

Sono le mitiche sedie del Cinecittà, dove Chivasso è cresciuta, è diventata adulta. Dove si respirava aria di cultura e tanta voglia di riscatto. Era una grande famiglia, forse un po' snob ma autentica.

Non era solo un cinema di periferia: è stato un vero e proprio esperimento culturale che ha unito 600 famiglie in una cooperativa, il cui ultimo presidente è stato **Dante Borghesio** . Una cooperativa sorta nel corso del dopoguerra per volontà di soggetti costituenti il Comitato di Liberazione Nazionale e con intenti di rinascita culturale.

Tanto che questa piccola sala di provincia era stata considerata dall'Associazione Italiana Amici Cinema d'Essai come primo cinema d'Essai d'Italia.

Chivasso ci credeva davvero nel suo progetto e quasi tutte le famiglie avevano almeno una quota, anche se gli utili erano pressoché inesistenti.

Non mancava certo l'entusiasmo quello che portò **Dante Borghesio**, uomo di grande cultura, a intraprendere la strada della proiezione esclusiva di film d'autore. Una scelta difficile che però andò avanti tra alti e bassi per oltre cinquant'anni.

Non solo film ma anche serate a tema, dove dopo la proiezione c'era il dibattito. Il Cinecittà era davvero un simbolo di Chivasso, forse ancor più della Torre ottagonale.

Un sogno interrotto a fine degli Anni Novanta, precisamente nel '99, quando tutte e tre le sale cinematografiche della città vennero chiuse perché non rispondevano più ai canoni di sicurezza.

Fatti alcuni lavori la storica sala di piazza Del Popolo tentò di riaprire. Poi arriviamo a quel giorno funesto, il 6 gennaio 2000 quando venne proiettato l'ultimo film. Si dovevamo sostituire le sedie non più omologate, tutto il resto era stato fatto ex novo (caldaia, bagni, schermo, cabina, impianti), ma ahimè il bonus non arrivò, gli anni passarono e la cooperativa si staldò. Ad impossessarsi di quei locali negli anni sono stati i piccioni, mentre i vandali hanno rotto e portato via di tutto, dall'impianto Dolby al proiettore.

E siamo ad oggi. Quando sono iniziati i lavori di smantellamento per la realizzazione del nuovo teatro «Cinecittà» di Chivasso, realizzato grazie ai fondi del PNRR.

Tre milioni e 580 mila per un cantiere che partito in queste settimane terminerà entro il 2026, regalerà alla città un teatro di circa 240 posti con un palco interno ed uno esterno dedicato agli eventi estivi.

C'era una volta il Cinecittà...

A noi piace ricordarlo con quelle sue sedie scomode, quel suo ingresso stretto, quella scala che portava in galleria. Dove l'aria un po' stantia diventava magia quando si spegnevano le luci e si accendeva il proiettore.

Grazie per tutto quello che ci hai regalato.

CHIVASSO - CASA LITTORIA E VIA ROMA

DS10239 DS10239

Il vice presidente Cisa Antonetto

SERVIZI INFORMATICI

Il Cisa apre «un punto» per aiutare

SAN RAFFAELE CIMENA (dsk) Il Cisa apre un punto di facilitazione digitale per aiutare e formare le persone con difficoltà d'utilizzo di sistemi informatici. «Grazie alla partecipazione ad un bando regionale il Consorzio ha ottenuto 72mila euro, da utilizzare entro il 31 dicembre 2025, e affidato la gestione del progetto alla cooperativa Volto, che erogherà il servizio attraverso il suo personale. il progetto è finanziato con fondi Next Generation Eu» spiega la genesi del progetto **Luigi Antonetto**, vice presidente del Cda del Cisa. La platea cui si rivolge è quella dei nove Comuni facenti parte dell'ente, incluse le new entry Casalborgone e Castagneto Po, che contano un totale di 44.135 cittadini. Per questo «Ci saranno due sportelli fissi. Uno a San Mauro, al piano terra del palazzo municipale dove precedentemente c'era l'Ufficio welfare – che invece chiuderà per bassa frequentazione –, e uno in via Madonnina 2 a Gassino, sede del Sea. Inoltre ci saranno degli sportelli "volanti" organizzati dalla cooperativa in tutti i comuni del Cisa». Il punto aprirà il 26 febbraio e si rivolgerà «Alle persone con scarsa dimestichezza nell'uso di sistemi digitali, aiutandoli ad usare mail, Spid, ad accedere ai portali dei Comuni e dell'Asl, ad effettuare pagamenti online.

A cura del Consorzio sociale Cisa, da lunedì prossimo aprirà ufficialmente per rispondere a tutte le esigenze

Al primo piano del municipio lo sportello per aiutare le persone a districarsi con «i sistemi informatici»

SAN MAURO TORINESE (dsk) Il Cisa apre un punto di facilitazione digitale per aiutare e formare le persone con difficoltà d'utilizzo di sistemi informatici.

«Grazie alla partecipazione ad un bando regionale il Consorzio ha ottenuto 72mila euro, da utilizzare entro il 31 dicembre 2025, e affidato la gestione del progetto alla cooperativa Volto, che erogherà il servizio attraverso il suo personale. il progetto è finanziato con fondi Next Generation Eu» spiega la genesi del progetto **Luigi Antonetto**, vice presidente del Cda del Cisa. La platea cui si rivolge è quella dei nove Comuni facenti parte dell'ente, incluse le new entry Casalborgone e Castagneto Po, che contano un totale di 44.135 cittadini. Per questo «Ci saranno due sportelli fissi. Uno a San Mauro, al piano terra del palazzo municipale dove precedentemente c'era l'Ufficio welfare – che invece chiuderà per bassa frequentazione –, e uno in via Madonnina 2 a Gassino, sede del Sea. Inoltre ci saranno degli sportelli "volanti" organizzati dalla cooperativa in tutti i comuni del Cisa».

Il punto aprirà il 26 febbraio e si rivolgerà «Alle persone con scarsa dimestichezza nell'uso di sistemi digitali, aiutandoli ad usare mail, Spid, ad accedere ai portali dei Comuni e dell'Asl, ad effettuare pagamenti online. L'assistenza sarà individuale, personalizzata e gratuita dietro prenotazione. Avrà anche lo scopo di impartire una scolarizzazione digitale».

La previsione è di coinvolgere almeno 1600 persone nei due anni di servizio.

© RIPRODUZIONE RISERVATA

LUIGI ANTONETTO
Vice presidente del Consiglio di Amministrazione del Cisa

L'ACCORDO DEI TAXI

Uber a Mestre e San Donà «Un vantaggio per tutti»

Francesco Pagan fa il tassista a Mestre da 37 anni. Ora inizia a effettuare le corse con Uber: «Un vantaggio per tutti». MONFORTE / PAGINA 23

«Uber vantaggio per tutti, parola di tassista»

Francesco Pagano, 37 anni di professione alle spalle, non ha dubbi: «Noi lavoriamo di più e il cliente può risparmiare»

Giovanni Monforte

Francesco Pagan lavora come tassista a Mestre da 37 anni ed è componente del direttivo di Co.Me.Taxi. Anche lui ha iniziato a effettuare le corse tramite Uber. Un servizio che da questa settimana è attivo anche a Venezia terraferma e a San Donà. E per Pagan si tratta di unìopportunità per tutti.

Come si svolge il servizio?

«Uber è un nostro partner, tramite il consorzio It.Taxi. Nella zona di Mestre, San Donà oppure Padova, dove sono presenti le cooperative aderenti al consorzio, il cliente, cliccando sull'applicazione di Uber, in automatico sarà collegato a It.Taxi, perché Uber vi lavora insieme. Il cliente sarà poi libero di scegliere un auto a noleggio o un taxi. Le tariffe sono esposte e, nel caso del taxi, la risposta sarà a tassametro con i costi chilometrici».

Come avete accolto quest'accordo tra il consorzio e Uber?

«Quando ci è stata data questa possibilità, mi sono detto che andava sfruttata. La guardiamo con fiducia. L'abbiamo sposata fin dall'inizio, seppure all'interno delle cooperative che aderiscono a It.Taxi ci fossero dei dubbi. Ma il mondo va avanti. Ci sono già persone che pagano il taxi con il microchip nel polso. Non possiamo fermarci. Se non si fosse trovato un accordo, Uber sarebbe entrata a casa nostra, senza la necessità di bussare alla porta. Così le sono state imposte delle regole, che qui in Italia abbiamo come servizio taxi e Ncc. Penso a quella della territorialità. È un ottimizzare il lavoro e un vantaggio per il cliente non da poco».

L'accordo ha, quindi, permesso di regolarizzare l'ingresso di Uber, facendolo diventare un vantaggio per tutti?

«Esattamente. Noi tassisti, per lavorare di più, avevamo bisogno di Uber. E Uber, per dare un servizio ai suoi clienti, aveva bisogno di noi. Invece di interventi a gamba tesa, si è preferito mettersi d'accordo e creare un qualcosa, che possa andare bene per tutti. E sempre finalizzato a migliorare il servizio all'utenza».

Ci sarà dunque un vantaggio anche per il cliente?

«Il vantaggio è in primis per l'utenza, in termini di maggiore disponibilità del servizio. Se andiamo a vedere la storia di Uber, è nata dove mancavano i taxi. Se ha preso piede, il motivo è perché l'offerta era limitata, non c'erano i numeri per soddisfare la domanda. Poi Uber ha spopolato. Adesso lasciare totalmente il campo a Uber sarebbe stato sbagliato. Trovare un accordo è stata la cosa più sensata».

Per voi tassisti quali sono i vantaggi?

«I taxi debbono sostenere normalmente dei costi, in particolare le spese del personale per gestire la cooperativa. Già eliminare quei costi con una semplice applicazione, vuol dire guadagnare a tutti gli effetti. Noi abbiamo la cooperativa, perché è giusto darci una ragione sociale. Ma non c'è più bisogno di figure come quella del centralinista, perché basta un click e arriva il taxi».

Questo perché il lavoro di smistamento lo fa l'App.

«Già da tempo lo fanno molte altre App in Italia. Ma con Uber c'è un salto di qualità, siamo a livello mondiale. A Uber diamo una percentuale che è pari al 7% sul totale della corsa effettuata. Ma tu, tassista, stai prendendo una corsa che non sarebbe stata altrimenti tua. È un cliente Uber, che Uber ha dato a te. È vero che poi a Uber dai il 7%. Ma, senza Uber, quella corsa non l'avresti fatta. Quindi, ben venga. Se dovessimo avere una persona che serve per smistare le corse e trovare i taxi, la dovremmo pagare. E alla fine è come pagare una percentuale sulla corsa». —

© RIPRODUZIONE RISERVATA

la Nuova
Coltellate tra adolescenti

MESTRE
«Uber vantaggio per tutti, parola di tassista»

Ritaglio stampa ad uso esclusivo del destinatario, non riproducibile

COME FUNZIONA

DS10239

Si prenota la corsa attraverso l'App e si attende l'auto

Il servizio taxi di Uber è attivo grazie all'accordo siglato tra la celebre applicazione di mobilità e il consorzio It.Taxi. Concretamente, è operato dai mezzi delle cooperative affiliate al consorzio. Per l'utente è tutto molto semplice. Basta collegarsi dopo aver scaricato l'App Uber, inserire la destinazione e scegliere il prodotto taxi. Si verrà così abbinati a un autista presente all'interno della piattaforma It.Taxi e attenersi alle istruzioni. Come molte soluzioni tecnologiche è più facile a farsi che a dirsi. «Da quel momento sarà possibile monitorare l'arrivo dell'auto sulla mappa e aspettare al punto di prelievo», spiegano da Uber. «Un passaggio importante, prima di salire a bordo, consiste nel verificare che i dettagli della corsa (autista, modello dell'auto e numero di targa) corrispondano alle informazioni mostrate nell'App. Una volta giunti a destinazione, il pagamento sarà semplice e avverrà attraverso la App». Sono molte anche le funzionalità messe a disposizione dall'App Uber per chi sceglie il servizio Black, svolto da operatori Ncc. G.MO.

Anche a Mestre e a San Donà è sbarcato il servizio taxi di Uber FOTO PÒRCILE

LA PARTICOLARITÀ

Mestre unica città veneta con anche il servizio Ncc «Una mobilità efficiente»

Da ieri Uber è sbarcata in Veneto. E a Mestre lo ha fatto in grande stile. Mestre è l'unica città veneta, insieme a Padova, dov'è stato attivato un doppio servizio. Uber Taxi, per chiamare un taxi grazie alla partnership con il consorzio It.Taxi. E Uber Black, per il servizio di vetture a noleggio con conducente.

In provincia Uber sarà attiva anche a San Donà, ma con il solo servizio taxi. L'annuncio dell'arrivo di Uber nel Veneziano fa parte del più ampio piano di espansione in Veneto delle celebre applicazione di mobilità, già presente in oltre 10 mila città nel mondo, con oltre 150 milioni di utenti attivi. Dopo essere già sbarcata, tra le altre città italiane, a Milano, Roma, Bologna, Torino e Napoli.

Uber prosegue il suo programma di espansione estendendo alle principali località venete il servizio operato da Taxi e Ncc.

D'altra parte, in Veneto, nel corso del 2023, nonostante il servizio non fosse ancora disponibile, l'App di Uber è stata visitata oltre 40 mila volte per richiedere una corsa, a dimostrazione dell'interesse che questo servizio di mobilità riveste anche nel nostro territorio. Da ieri il servizio taxi tramite Uber è disponibile a Mestre e San Donà, ma anche a Padova e Vicenza. Il tutto è stato possibile grazie alla partnership siglata a livello nazionale tra Uber e It.Taxi, il più grande consorzio taxi d'Europa.

A livello locale, il servizio tramite Uber sarà operato grazie a Co.Me. Taxi, la Cooperativa Mestre Taxi che aderisce a It.Taxi. Analogamente, il servizio è attivo anche a San Donà, grazie alla presenza di San Donà itTaxi. Le altre cooperative e radiotaxi che opereranno in Veneto per conto di Uber sono Serenissima Taxi Service a Padova e Radiotaxi Vicenza. L'altro nuovo servizio da ieri attivo sul nostro territorio è Uber Black e Uber Van, con vetture in grado di ospitare fino a sei passeggeri e svolto da operatori Ncc (Noleggio con conducente).

In Veneto Uber Black è stato attivato a Treviso, Verona, Padova e Mestre. Ecco, dunque, che Mestre, per le sue potenzialità, ha visto, unica città veneta con Padova, attivati in contemporanea entrambi i servizi. «L'arrivo dei nostri servizi Black, Van e Taxi nella regione permette di offrire nuove opportunità di spostamento per rendere la mobilità urbana nelle città venete più efficiente per tutti, cittadini e turisti», commenta Lorenzo Pireddu, general manager di Uber Italia, «Siamo determinati a essere un vero partner per tutti gli operatori del settore, Ncc e taxi». —

G.M.

© RIPRODUZIONE RISERVATA

MESTRE
«Uber vantaggio per tutti, parola di tassista»
Mestre unica città veneta con anche il servizio Ncc «Una mobilità efficiente»
KIKOSERVICE

INIZIATIVA CHE HA PRESO IL VIA LO SCORSO MARZO

"Narrazioni", progetto in corso

SESTRI LEVANTE (cje) Il progetto Narrazioni #Salute #Musica #Ambiente che ha preso il via nel marzo dello scorso anno, sta per raggiungere il proprio traguardo. Narrazioni attivato dal Comune di Sestri Levante insieme a un partenariato "under 30" composto da Nassa Sestri, NoPanic events e RagazziTraLeStelle, con il supporto della cooperativa Sentiero di Arianna e sostenuto da Regione Liguria attraverso l'avviso pubblico per la realizzazione dell'intervento 1 "Centri giovani di nuovo al via!" nell'ambito del progetto "Giovani della liguria... restart!".

«Narrazioni si basa sull'idea che il potere delle storie personali può ispirare il cambiamento e creare un impatto positivo sulla nostra comunità - spiega **Stefano Aliquo**, referente delle Politiche giovanili del Distretto 16 e coordinatore della cooperativa sociale Sentiero di Arianna - attraverso una serie di workshop, eventi culturali e attività, i partecipanti stanno avendo l'opportunità di esplorare queste le aree tematiche di salute, musica e ambiente, condividere le loro storie e connettersi con gli altri. Invitiamo tutti i giovani a unirsi a noi in questo percorso collettivo di scoperta che andrà oltre il progetto stesso. Nassa e NoPanic – conclude Aliquo – sono due associazioni giovanili che si ritrovano e offrono opportunità ad altri giovani di aggregarsi, pensare al presente e al futuro, e operare presso gli spazi di Casette Rosse a Sestri Levante». Per ulteriori informazioni si possono contattare i canali social di Nassa Sestri e NoPanic events.

GLI SPAZI DI CASETTE ROSSE a Sestri Levante

Maria Carla Mascheroni

«SENZA STIPENDIO DA MESI»

La lunga e dolorosa storia della Lanza del Vasto: le testimonianze

A PAGINA 5

LAVORO Nel 2022 la Cooperativa Lanza del Vasto aveva moltissimi servizi ed oggi è a un passo dal fallimento

La lunga dolorosa storia della "Lanza"

Un allarme sociale che pare non avere fine: servizi al collasso e dipendenti senza stipendio da circa un anno

di **Davide Girlando**

CHIAVARI (gdd) Lavoratori senza stipendio da più di otto mesi e servizi ormai praticamente al colasso, nella Cooperativa genovese "Lanza del Vasto". E' questa la situazione attuale nei centri migranti tra Genova e provincia.

Gravi difficoltà segnalate sia dai dipendenti che dagli ospiti Nel dicembre 2022 i primi segnali di crisi che hanno portato fino ad oggi all'alienazione, passaggio di gestione o cambio d'appalto di alcuni rami della Cooperativa. RSA e le strutture socio sanitarie assistenziali sono state cedute in affitto di ramo d'azienda; servizi comunali di nido e infanzia insieme a servizi di assistenza domiciliare di molti Comuni del Tigullio prima gestiti dalla Lanza del Vasto sono passati sotto la gestione di altre cooperative o aziende. Su 500 dipendenti in totale, più di un centinaio si è dimesso volontariamente, la stragrande maggioranza si è licenziata per giusta causa in quanto le mancavano almeno 3 mensilità di retribuzione. Altri 200 dipendenti sono passati ad altre aziende o cooperative sociali che la "Lanza" e le amministrazioni comunali hanno passato di mano.

La storia della Lanza del Vasto, oggi ad un passo dal fallimento Oggi, dunque, la Società Cooperativa Sociale Lanza del Vasto è ad un passo dal fallimento. Una situazione deflagrata a fine 2022 con il blocco dei conti ed il mancato pagamento della tredicesima mensilità. Nell'arco di tutto il 2023, il numero dei dipendenti e dei soci lavoratori è crollato di oltre il 90%. Chi ci lavora ancora, parrebbero meno di 50 dipendenti e soci, vive una situazione ancora molto tragica, raccontate anche recentemente su media e trasmissioni televisive nazionali. A settembre 2023, alla vigilia della prima udienza di fronte al Tribunale fallimentare, il sindacato USB ha proclamato una nuova giornata di sciopero e di mobilitazione a Genova davanti a Regione Liguria per smuovere le istituzioni. Il prossimo mercoledì 13 marzo la Coop. cesserà le misure di protezione della Camera di Commercio. Passaggio successivo, la discussione in tribunale della liquidazione della Cooperativa.

Più che dimezzato in un anno e mezzo il numero dei dipendenti Complessivamente a fine 2022 erano tra i 450 e i 500, soci e dipendenti, che hanno prestato servizio nella "galassia" dei servizi della Lanza del Vasto: «Ho riscontrato i primi problemi alla fine del 2022 – racconta l'operatrice socio sanitaria **Maria Carla Mascheroni** , 64 anni –. All'epoca lavoravo sia nella comunità per migranti di Temossi a Borzonasca, chiusa nel 2023, sia presso il Servizio Assistenziale Migranti (SAI) di Uscio, entrambi gestiti dalla Lanza. Da luglio 2023 non ricevo alcun stipendio e così tutti coloro che stanno ancora lavorando». Tramite sindacato, per la crisi della cooperativa, circa un centinaio di dipendenti ed ormai ex soci hanno presentato l'ingiunzione per tutti gli arretrati dovuti. Alcuni di questi sono già riusciti a recuperare una parte delle somme arretrate, la maggior parte ha in corso l'ingiunzione.

Dipendenti senza stipendio da circa un anno «Da dicembre 2022 a giugno 2023, gli stipendi sono stati dimezzati, ed in alcuni casi spalmati in 2/3 mensilità – ha aggiunto Mascheroni –. Una situazione che ha comportato gravi conseguenze a tutte le famiglie, dalla sospensione delle cure dentistiche ai pagamenti rateali e/o di mutui non più pagati perché non si riceveva più denaro. Oggi, nonostante tutto, siamo presenti al lavoro per soddisfare le esigenze degli ospiti, o almeno soddisfarle il più possibile». Da luglio 2023 a oggi, nella maggior parte dei casi, Lanza non sarebbe più riuscita a onorare il pagamento degli stipendi.

La lettera dei migranti di Rezzoaglio Problemi per i dipendenti ma anche per gli ospiti, come sta avvenendo a Rezzoaglio nel CAS di via Roma 14. Le 26 persone ospitate hanno scritto una lettera aperta per poter segnalare la difficile situazione che si sta vivendo in questi mesi invernali: «Noi, rifugiati dall'Ucraina, chiediamo aiuto, questa non è la prima volta che ci appelliamo alla prefettura e alla direzione di Lanza del Vasto – hanno scritto –. È praticamente un anno che non riceviamo i pagamenti del Pocket Money (*nda, le card ricaricabili che permettono le spese minime*). È da un anno e mezzo che non riceviamo soldi per i vestiti. I bambini non hanno né materiale né abbigliamento adeguato per la scuola. Rimaniamo regolarmente senza carburante per il riscaldamento, e quando questo avviene rimaniamo senza acqua calda anche nel periodo invernale per lunghe settimane. Nelle stanze sono ospitati sia adulti che ragazzi

il Levante

Guru assolto, pena ridotta per il medico

Famiglie, tutti i numeri nel Levante

La lunga dolorosa storia della "Lanza"

Ritaglio stampa ad uso esclusivo del destinatario, non riproducibile

dagli 8 ai 17 anni. Durante questo periodo tutti si sono ammalati! Per quanto riguarda la salute, la maggior parte dei medicinali deve essere sviluppata a proprie spese e non ci sono soldi. Non ci portano l'acqua potabile e l'acqua del rubinetto non è adatta al consumo!»

«Alcuni di noi sono tornati in Ucraina tra i bombardamenti» «Non c'è la possibilità di imparare la lingua italiana - continuano gli ospiti di Rezzoaglio - poiché la maggior parte di noi, adulti, siam genitori di bambini e ragazzi che frequentano la scuola, e non abbiamo la possibilità di andare in città per frequentare la scuola e imparare la lingua. Inoltre, da ottobre tutti gli sono obbligati a fare a turno per pulire i locali dell'hotel e preparare il cibo, perché i cuochi che hanno lavorato in cucina con contratto non ricevono lo stipendio da agosto (i cuochi sono residenti nell'hotel). Un altro problema è che a causa di un problema con l'elettricità è rimasta solo una lavatrice in tutta la struttura, che non è sufficiente per 28 persone. Periodicamente salta anche l'elettricità. Non è organizzato il tempo libero per i bambini, ma per loro è necessario. La distribuzione di prodotti per l'igiene personale è cambiata: shampoo e altri prodotti vengono emessi una volta ogni tre mesi. Siamo venuti dall'Ucraina con la speranza di trovare rifugio e protezione! Ma quando chiediamo aiuto, come risposta riceviamo indifferenza e nessuna soluzione ai nostri problemi; per questo motivo, la maggior parte degli ucraini sono stati costretti a tornare in Ucraina con i bambini piccoli sotto i bombardamenti della guerra. Questa lettera è la nostra ultima speranza!».

La situazione attuale è causa della malagestione del CAS di Rezzoaglio Gli operatori dell'Asl 4 che gestiscono il "Tavolo dell'accoglienza", (tavolo che organizza incontri mensili con tutti gli operatori dell'accoglienza del territorio competente all'Asl 4 e che lavorano della presa in carico dei richiedenti asilo politico che soffrono di sofferenza psichica), confermano che a Rezzoaglio la situazione è molto difficile per tutti, ospiti e dipendenti. «La sofferenza psichica dei richiedenti asilo si genera spesso all'interno delle strutture d'accoglienza a causa di una malagestione come in questo caso – ha detto il dott. **Simone Spensieri** , psichiatra –. Con gli ospiti, su segnalazione degli operatori del CAS di via Roma a Rezzoaglio, da inizio anno abbiamo effettuato due incontri. Alcuni di loro sono già stati seguiti individualmente».

Una grave situazione segnalata più volte alla Prefettura Le persone accolte nel CAS sono attualmente 26; 23 provenienti dall'Ucraina (donne con bambini) e 3 dalla Tunisia. «Due mesi fa abbiamo segnalato anche noi questa difficile situazione alla Prefettura di Genova – dice Spensieri – . Segnalazioni che erano pervenute alla Prefettura già da parte di operatori e degli stessi ospiti nell'arco dell'ultimo anno. Stiamo parlando di ospiti che non possono creare un percorso individuale per costruirsi un futuro. Non possono essere indipendenti dalla struttura perchè le risorse non sono state erogate correttamente; si tratta di loro diritti come previsto dalla legge. Inoltre, questa situazione genera un sovraccarico al sistema sanitario, già in forte sofferenza».

Qui sopra, Maria Carla Mascheroni che ci ha lasciato la sua testimonianza. Accanto, i migranti ucraini di Rezzoaglio

Ritaglio stampa ad uso esclusivo del destinatario, non riproducibile

Oggi In palio il buono per il Centro Commerciale Mirabello

La crociera è stata vinta a Cermenate Il soggiorno in Liguria va a Como

Tra i vincitori della scorsa settimana c'è la signora Gabriella Tagliabue, di Cantù, che si è aggiudicata il buono da spendere al Mirabello: un bel colpo di fortuna per lei, considerando che è anche vicino a casa. «È la prima volta che partecipo ai giochi della Provincia, non mi aspettavo di vincere, sono contenta – racconta – Leggo la Provincia da trent'anni, la compro tutti i giorni e leggo tutte le sezioni. Non avevo mai partecipato ai concorsi, mi era capitato di iniziarli ma poi non avevo la costanza di arrivare fino alla fine. Quest'anno invece mi sono impuntata di impegnarmi ed è andata bene. Sono partita a cuor leggero e ci ho provato». Roberto Cappelletti è il fortunato vincitore del soggiorno a Genova con ingresso all'Acquario Village. «Mio papà prende sempre La Provincia – racconta la figlia - tanti anni fa aveva vinto un lettore musicale, l'Ipod, eravamo venuti in sede a ritirarlo, è uno che partecipa ai concorsi. Molto probabilmente andrà lui con mia mamma a Genova, altrimenti lo passa a noi, qualcuno sicuramente andrà». Laura Iacovitti, invece, presto riceverà la fantastica bicicletta elettrica, messa in palio dal negozio E Bike Lab di viale Lecco a Como. «È la prima volta che vinco qualcosa, ho sempre partecipato ma il mio numero non era mai uscito – spiega – leggo La Provincia da una vita. Comunque è una bella iniziativa, mi fa piacere anche quando vincono gli altri. Ho sempre usato la bici e avevo anche quella di mio marito che era elettrica. La darò a mia figlia che la usa volentieri». Lucia Beretta, di Cermenate, non poteva credere ai propri occhi quando ha visto che il suo numero era in seconda posizione nella tabella di sabato, quando in palio c'è una fantastica crociera MSC. «Ho già partecipato gli altri anni e la leggiamo da sempre, la prendiamo ovunque siamo – è il suo commento – siamo proprio fedeli lettori, non avevamo mai vinto, questa è la prima volta in generale in vita mia. Ero la seconda nella tabella, ho pensato che chi era primo avrebbe telefonato e invece no.

Fa molto piacere, mio marito avrebbe già voluto fare una crociera e io avevo ho sempre detto di no, questa sarà l'occasione». Ricordiamo che le possibilità di vincita sono ancora tante: fino al 10 marzo, ogni lunedì si possono vincere tre buoni spesa del valore di 150 euro ciascuno da spendere all'Unieuro di Viale Lecco a Como, con una vasta gamma di prodotti e tutte le occasioni del momento. Ogni martedì in palio tre buoni spesa sempre da 150 euro spendibili nel negozio I Riparo in via Milano a Como. Il mercoledì il buono da 100 euro utilizzabile al Centro Commerciale Mirabello più una gift card da 50 euro spendibile presso l'IperCoop (all'interno). Il giovedì un voucher comprensivo di un soggiorno per due notti con prima colazione per quattro persone al Grand Hotel Savoia di Genova e quattro ingressi all'Acquario Village che comprende l'Acquario di Genova, La Città dei Bambini e dei Ragazzi, la Biosfera e l'ascensore panoramico Bigo. Ogni venerdì c'è una bicicletta elettrica modello donna "urban trekking magnum comfort" o modello uomo "urban trekking magnum" del valore di circa duemila euro ciascuna, messe in palio da e-Bike Lab di Como.

Il sabato la fantastica crociera MSC nel Mediterraneo e nel mondo, infine il superpremio finale: una Evo 5 1.5T, auto dalle linee scolpite e piuttosto elaborate, con parafanghi rigonfi e frontale verticale. Moderni gli interni, con sedili anteriori avvolgenti, cruscotto con strumenti analogici e consolle centrale orientata verso il guidatore.

Una delle eleganti camere dell'Hotel Savoia di Genova

Oggi consegna dei premi nel negozio I Riparo
Qui i migliori telefoni e pc ricondizionati

Ritaglio stampa ad uso esclusivo del destinatario, non riproducibile

GIOCA CON LA PROVINCIA 29
GIOCA CON LA PROVINCIA 48
GIOCA CON LA PROVINCIA
premi settimanali
OGNI LUNEDÌ
3 BUONI SPESA
da 150 euro
Unieuro Como Centro
OGNI MARTEDÌ
3 BUONI SPESA ELETTRONICA
da 150 euro
IRiparo Como
OGNI MERCOLEDÌ
3 BUONI SPESA
da 150 euro
Centro Commerciale Mirabello
OGNI GIOVEDÌ
1 WEEKEND A GENOVA
per 4 persone
Hotel + ingresso Acquario Village
Grand Hotel Savoia/ Acquario di Genova
OGNI VENERDÌ
1 E-BIKE
E-Bike lab
OGNI SABATO
1 CROCIERA
da 7 notti per 2 persone
MSC
superpremio finale
Montepremi 66.258,00 euro
Regolamento completo su www.laprovinciadicomo.it

AULA PUCCI Una seduta in programma per il 6 marzo alle 15 che avrà un lungo elenco di invitati

Un consiglio aperto sull'eolico offshore

Tyrrhenian Wind Energy chiamata a fare il punto sul progetto

Il parco eolico offshore al largo delle coste di Civitavecchia. È questo il tema del consiglio comunale aperto che il presidente Giancarlo Frascarelli ha convocato per il prossimo 6 marzo, con la seduta programmata per le 15 all'aula Pucci. Sarà possibile per tutti intervenire su prenotazione: coloro che intenderanno prendere la parola nel corso del dibattito, infatti, potranno fare richiesta e registrarsi.

A PAGINA 2

La seduta è in programma per il prossimo 6 marzo alle 15: lungo l'elenco degli invitati

Eolico offshore: consiglio aperto

Dalla Regione alla Tyrrhenian Wind Energy per fare il punto sul possibile progetto

Il parco eolico offshore al largo delle coste di Civitavecchia. È questo il tema del consiglio comunale aperto che il presidente Giancarlo Frascarelli ha convocato per il prossimo 6 marzo, con la seduta programmata per le 15 all'aula Pucci. Sarà possibile per tutti intervenire su prenotazione: coloro che intenderanno prendere la parola nel corso del dibattito, infatti, potranno fare richiesta e registrarsi presso il segretariato generale secondo le modalità che verranno indicate all'inizio dei lavori. Lunga la lista delle realtà e dei soggetti invitati a partecipare.

A partire dalla Tyrrhenian Wind Energy, la società che ha presentato un progetto per la realizzazione di un Parco eolico offshore di tipo floating al largo delle coste di Civitavecchia, composto da 27 turbine ciascuna della potenza nominale di 10 MW, per complessivi 270 MW.Chiamati a partecipare anche Tirreno Power, Enel, il presidente della Regione Lazio Francesco Rocca e tutta la giunta, a partire dal vicepresidente Roberta Angelilli che sta coordinando il tavolo regionale sul phase out dal carbone di Torrevaldaliga nord ed il futuro sviluppo del territorio, partecipando anche al tavolo interministeriale che dovrebbe riunirsi entro poche settimane. E ancora, l'invito è arrivato anche a tutti i consiglieri regionali, tra cui chiaramente le due esponenti del territorio Marietta Tidei ed Emanuela Mari. E all'onorevole Alessandro Battilocchio, il parlamentare azzurro. E ancora al presidente dell'Autorità di sistema portuale del Mar Tirreno centro settentrionale Pino Musolino, a Cgil, Cisl, Uil, Usb, Cna, Federlazio, Unindustria, Legacoop.

©RIPRODUZIONE RISERVATA

la Provincia

Radioterapia: i tempi si accorciano

Un consiglio aperto sull'eolico offshore

Civitavecchia

Cittadinanza onoraria al Ce.Si.Va.

Eolico offshore: consiglio aperto

20

Il consorzio Consolida
Il consorzio Consolida è nato a Lecco nel 1993, su iniziativa di un gruppo di cooperative sociali. Dalle sette presenti al momento della costituzione, oggi aderiscono a Consolida 20 cooperative sociali, a testimonianza di una crescita graduale

«Serve passione e impegno I ragazzi vanno valorizzati»

Il confronto. Per gli esperti sono mestieri da rendere più attrattivi Fondamentali i percorsi di formazione e di aggiornamento continuo

LECCO

«Dobbiamo narrare i lavori di cura in modo positivo. È necessario cambiare la narrazione se vogliamo che tornino attrattivi».

Lo ha detto Maria Grazia Nasazzi, presidente della Fondazione comunitaria del Lecchese, nell'intervento al convegno di Lecco sulle professioni di cura. Mai come oggi il nostro Paese ha un'enorme necessità di questi professionisti. Paradossalmente però nel momento in cui la domanda è più alta, il lavoro sociale vive una crisi profonda, per cui alcuni servizi, senza personale, rischiano di dover rallentare la loro attività. Lo ha sottolineato Gabriele Marinoni, presidente di Confcooperative dell'Adda, uno degli organizzatori del convegno e della ricerca Euricse insieme al Consorzio Consolida ed a Sol.Co. Sondrio.

«Di fatto non riusciamo a trovare nuovi professionisti della cura. Ecco allora la necessità di una ricerca che mettesse a fuoco il vissuto degli operatori sociali per comprendere quali siano le visioni che le nuove generazioni hanno nei confronti delle professioni di cura».

Operativo

Sulla necessità operativa della ricerca è intervenuto anche Lorenzo Guerra, presidente della Cooperativa Consolida: «L'idea è nata da un tavolo di lavoro di Consolida nel 2021, anno in cui ci siamo confrontati con questa mancanza di operatori. Ci siamo allora ripensati nel senso che era necessario capire perché le persone se ne andavano dalle nostre cooperative e non rispondevano ai nostri bandi. La ricerca ci dice che i giovani hanno voglia di lavorare nel sociale, dunque non c'è una crisi motivazionale in sé, ma c'è un problema di coerenza. Ci sono delle regole che non sono coerenti con la necessità di lavorare bene. Occorre ribaltare la prospettiva: non dobbiamo più pensare al sociale come a un costo, ma come un investimento che può prevenire il disagio e intercettare il bisogno».

Se Guido Agostoni, presidente dell'assemblea dei sindaci del distretto di Lecco, ha sottolineato come nei piani di zona dei Comuni si parli molto di servizi sociali, Virginio Brivio, presidente per la provincia di Lecco di Uneba (Unione nazionale istituzioni e iniziative di Assistenza sociale), ha confermato come anche dal suo osservatorio sia evidente questa crisi: «Alle figure degli educatori e degli assistenti sociali aggiungerei gli infermieri professionali e gli operatori socio sanitari. Sono professioni che richiedono impegno sia negli orari di lavoro, sia nel coinvolgimento personale e questo spaventa. Da poche settimane è stato creato nella nostra provincia, un gruppo di lavoro proprio su queste problematiche: raccoglie Uneba, Confcooperative dell'Adda, il Distretto sociale di Lecco e la Fondazione comunitaria del Lecchese. Innanzitutto s'intende lavorare per fare una campagna promozionale che sappia informare e comunicare quanto sia bello lavorare per gli altri. In secondo luogo, intendiamo sollecitare la qualificazione del personale e quindi la necessità urgente di formazione. Infine, non è meno importante l'aggiornamento del personale che già opera nelle diverse strutture».

Risoluzione

Per Mirco Scaccabarozzi, segretario generale della Cisl Monza Brianza Lecco, l'invecchiamento della popolazione evidenzia la necessità di personale qualificato: «È chiaro che sono necessari la formazione ed un iter formativo. Accanto a questo va ovviamente risolta la questione economica ed il sindacato da sempre è a tutela dei servizi alla persona». Sul problema delle retribuzioni è intervenuto anche Fabio Muscionico di Ats Brianza: «Da noi arrivano persone dal terzo settore perché abbiamo contratti e stipendi migliori. Le persone che provengono dalla cooperazione ti portano quell'idea in più che fa crescere anche la pubblica amministrazione». Infine, Walter Algarotti, responsabile della formazione della Camera di commercio Lecco Como, ha messo al centro il cambiamento del mercato del lavoro: «La sfida su cui si deve lavorare è proprio l'attrattività con tutto quello che questo comporta anche a livello economico». **G. Col.**

©RIPRODUZIONE RISERVATA

Gabriele Marinoni, presidente di Confcooperative dell'Adda

Ritaglio stampa ad uso esclusivo del destinatario, non riproducibile

«Tirocini e periodi di stage Così si attraggono i giovani»

Gli interventi
L'indagine individua gli strumenti far fronte alla carenza di manodopera

A fronte della difficoltà da parte delle cooperative, di trovare nuovi professionisti della cura, la ricerca Euricse ha analizzato anche le possibili modalità di intercettazione dei nuovi lavoratori.

Innanzitutto, una pratica importante sembra essere la relazione con le scuole e la realizzazione di stage e tirocini: «Per le organizzazioni che fanno rete con le scuole il turn over in ingresso risulta agevolato, anche se la necessità di accrescere in futuro i tirocini non è solo quantitativa ma anche qualitativa, rilevando il bisogno di investire in esperienze più lunghe e concrete, ma anche di preparare maggiormente i giovani studenti al lavoro nelle realtà di terzo settore e alla complessità dei bisogni degli utenti».

In parallelo c'è dunque il tema della formazione: il 15% dei lavoratori si sente poco o inadeguatamente formato al lavoro svolto; sul fronte opposto il 20% si sente troppo formato. Questi ultimi sono in prevalenza giovani con laurea magistrale o titolo post laurea. Inutile esiste un rischio di uscita più alto. In quest'ultimo caso vanno trovati percorsi di carriera o incentivi in termini di coinvolgimento e attivazione al fine di evitarne la "fuga". «Per sostenere l'interesse dei giovani lavoratori e condividere la funzione sociale della coop, è necessario che le stesse cooperative prevedano dispositivi organizzativi che coinvolgano e rendano partecipi i giovani nei processi. Solo 4 cooperative tra le analizzate hanno giovani nei loro consigli di amministrazione anche se molte dichiarano di prevederne il coinvolgimento in gruppi di lavoro e tavoli di confronto. I modelli realizzati dimostrano che dare ai giovani spazi per confrontarsi e partecipare attivamente ai processi è una pratica fidelizzante».

Un modo per contenere le forti percentuali di turn over, può quindi essere quello di puntare a politiche di coinvolgimento dei giovani.

Questo in un contesto in cui alla domanda crescente di servizi fa da contraltare una diminuzione dei professionisti della cura, una situazione complessa che le comunità non possono sostenere e che implica un lavoro importante con tutti gli attori protagonisti del sistema di welfare: «Un obiettivo condiviso dalla pubblica amministrazione e dal privato sociale deve essere la pianificazione in modo congiunto delle strategie che agiscano sull'intercettazione e la fidelizzazione dei lavoratori». **G. Col.**

Sara Depedri, ricercatrice

Ritaglio stampa ad uso esclusivo del destinatario, non riproducibile

Lavoro nei servizi di cura Bassi salari e alto turn over

L'indagine. I risultati di una ricerca di Consolida Lecco e Sol.Co Sondrio
Gli operatori si dicono soddisfatti, ma troppo penalizzati dalle retribuzioni

I dipendenti vanno fidelizzati con interventi anche organizzativi

Un addetto su tre ha cambiato posto nell'ultimo anno

LECCO
GIANFRANCO COLOMBO

Le professioni di cura risentono della generale crisi di reperimento dei lavoratori che tocca molti settori economici a livello locale e nazionale.

La fatica a trovare assistenti sociali, educatori professionali, Asa, Oss e infermieri sta mettendo a dura prova il settore della cooperazione sociale così come tutti gli enti pubblici e privati impegnati nel promuovere e gestire servizi di welfare. È un grido di allarme generalizzato quello che si leva dal settore della cura, allarme da tenere in forte attenzione perché la carenza di personale mette di fatto a rischio la tenuta complessiva del sistema dei servizi ai cittadini più fragili delle nostre comunità locali.

Di questo problema si sono occupati due convegni tenutisi a Lecco ed a Sondrio, intitolati, appunto, "Crisi e futuro delle professioni di cura". Nell'ambito dei convegni è stata presentata una ricerca di grande interesse (la prima in Italia di questa tipologia) nata dalla necessità di analizzare e monitorare con puntualità e scientificità le dinamiche di turn over interno alle cooperative sociali e i fattori di attrazione nei confronti dei giovani lavoratori.

L'indagine è stata svolta da Euricse, (European research institute on cooperatives and social enterprises), ente di rilevanza nazionale e internazionale, specializzato nello studio dell'economia sociale. Realizzato nel 2023, lo studio è stato promosso da due consorzi territoriali, Consorzio Consolida di Lecco e Sol.Co Sondrio, in collaborazione con Confcooperative dell'Adda e ha coinvolto ventiquattro cooperative sociali loro associate e un campione di 1200 dipendenti.

Presentazione

Fondamentale è stato il sostegno fornito dalla Fondazione Comunitaria del Lecchese e dalla Fondazione Pro Valtellina. La ricerca ("Lavorare in cooperativa oggi. La voce dei nuovi professionisti della cura e il turn over nelle imprese sociali") è stata presentata sia a Lecco sia a Sondrio dalle ricercatrici Euricse Sara Depedri e Martina Bonazza. I dati che emergono evidenziano due aspetti apparentemente contrastanti, ma invece coerenti con la situazione attuale di questi lavoratori: la soddisfazione di chi lavora nelle cooperative è grande, ma, nonostante questo, il turn over è molto alto.

Andiamo con ordine e iniziamo dalle motivazioni che portano i ragazzi a scegliere questo tipo di lavoro. «La caratteristica del lavoro offerto in cooperativa sociale che ha maggiormente attratto durante il processo di selezione è stata l'utilità del lavoro, implicita anche nelle mansioni e nel ruolo offerto. – si legge nella ricerca – Le motivazioni intrinseche continuano ad essere condivise dai lavoratori e i giovani lavoratori affermano in modo netto di "fare questo lavoro perché si allinea ai propri valori personali"».

A fianco di tutto questo, c'è però la considerazione rilevante secondo cui i salari sono troppo bassi. La ricerca evidenzia chiaramente come la retribuzione sia ritenuta dai giovani lavoratori delle professioni di cura come «altamente inadeguata sia in generale sia rispetto alla propria formazione (giudizio di 4 su scala da 1 a 10)».

Riconoscimento

Un altro aspetto importante è il riconoscimento, da parte dei giovani lavoratori, del loro lavoro come molto impegnativo dal punto di vista mentale ed emotivo. Da qui la necessità di essere sostenuti da procedure organizzative in grado di far sentire il lavoratore parte di un processo attento al suo benessere. «Sotto quest'ultimo profilo, la ricerca porta ad osservare anche che i giovani lavoratori sono più propensi a restare non solo quando si sentono più soddisfatti del loro lavoro, ma anche quanto più percepiscono che l'organizzazione si cura del loro benessere. Le politiche organizzative diventano quindi un necessario elemento da tenere in

Ritaglio stampa ad uso esclusivo del destinatario, non riproducibile

considerazione per l'attuazione di buone pratiche che possano fidelizzare i lavoratori e per individuare fattori di rischio che possono invece essere causa della crescita del turn over nelle cooperative sociali».

Accanto alla soddisfazione per il lavoro, nell'ambito delle professioni di cura c'è dunque il dato negativo del forte turn over. Nelle 24 organizzazioni aderenti all'analisi, nel 2022 sono usciti ben 1026 lavoratori sui complessivi 3623 presenti ad inizio anno, con un tasso di turn over negativo del 28,3%. Solo tre piccole cooperative non hanno registrato uscite, per la maggioranza il turn over si colloca tra il 20 e il 50% e per tre cooperative addirittura esso ha superato il 50% del proprio personale. «Se i dati illustrano che le uscite non si contano solo tra i giovanissimi, di certo per questi la probabilità di uscita è molto più elevata, contando che nell'anno ha concluso il proprio contratto di lavoro in cooperativa più di 1 giovane su 3».

Quali sono allora i maggiori fattori che portano a questo turn over? Innanzitutto contano la forma contrattuale e la tipologia di ente. Il 41% dei lavoratori lascerebbe l'organizzazione di fronte ad offerte di lavoro con un miglior inquadramento in termini di mansioni o professionalità ed un ulteriore 34% sarebbe attratto da contratti con diverso orario di lavoro o più stabili.

«Quasi la metà dei giovani lavoratori si dichiara disposto a lasciare la cooperativa per un contratto nella pubblica amministrazione o in enti pubblici attivi preferibilmente negli stessi settori di attività, ma si osserva che quasi 1 lavoratore su 10 ha anche aspettative di impegnarsi nella creazione di una sua impresa sociale». La capacità attrattiva della pubblica amministrazione è determinata innanzitutto da una superiore retribuzione, quindi da una maggiore stabilità o continuità contrattuale e, per alcune figure, un migliore inquadramento contrattuale o di ruolo. Bassa è invece la percezione che il lavoro nel pubblico possa offrire un clima di lavoro e relazioni migliori. (Il report della ricerca è disponibile sul sito di Euricse nella sezione Pubblicazioni).

©RIPRODUZIONE RISERVATA

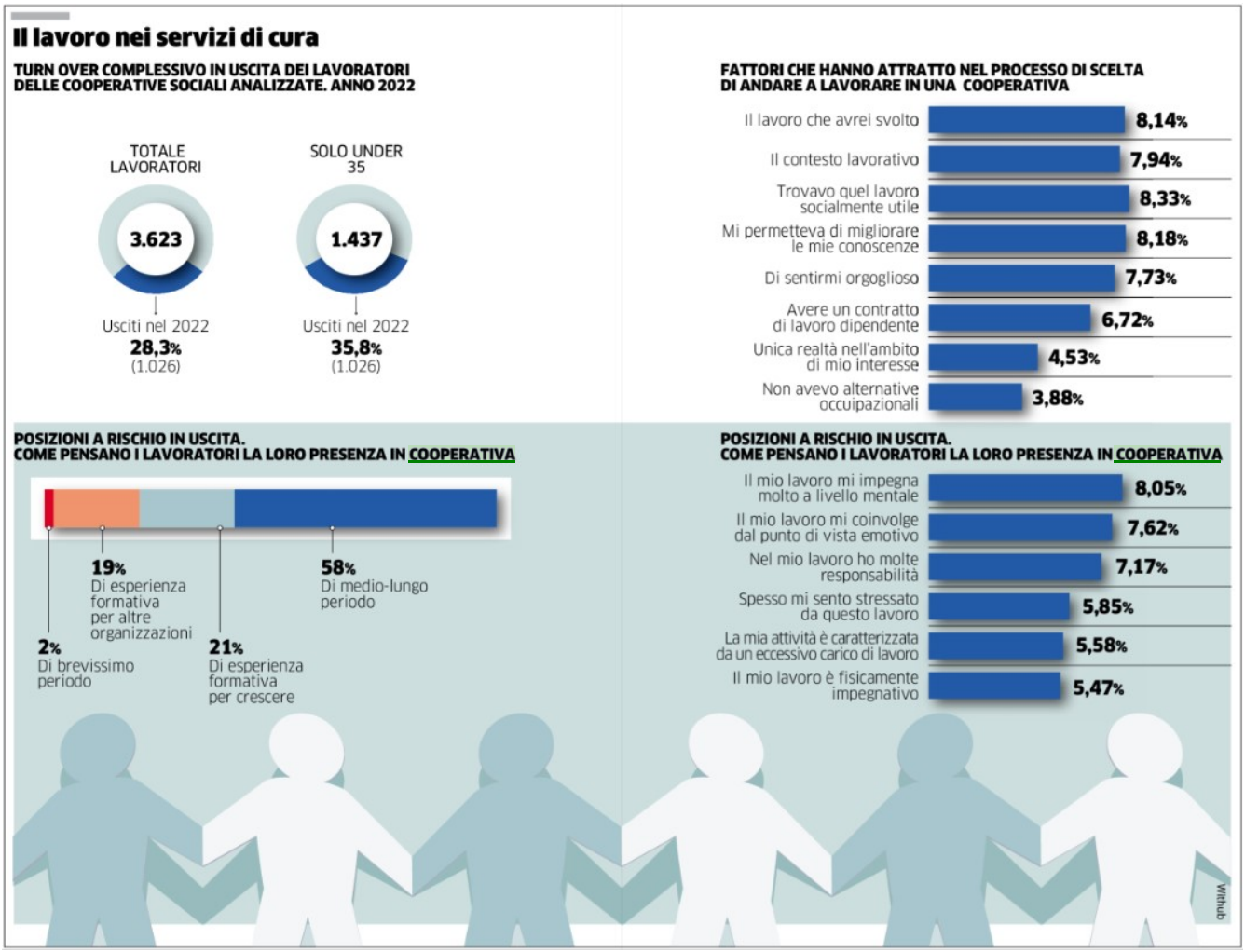

Lorenzo Guerra, presidente consorzio Consolida

L'intervento

«Le coop? Realtà in cui i talenti possono crescere e svilupparsi»

«Non esiste economia senza il sociale». Questa è la sintesi della riflessione di Simone Cerlini, direttore della divisione lavoro AfolMet Città Metropolitana di Milano.

Il tema su cui si è incentrato il discorso di Cerlini al convegno lecchese è stato il seguente: «Rigenerare welfare comunitario e spirito cooperativo per rendere più attrattivo il lavoro di cura». Simone Cerlini ha innanzitutto sottolineato l'importanza della ricerca di Euricse che ha coinvolto un numero notevole di soggetti (1200) ed inoltre ha invertito i termini del problema: «Il "sistema azienda" parte di solito dal management, qui invece si parla con i lavoratori, cioè con chi esprime il bisogno. Trovo, poi, sia uno studio coraggioso perché non nasconde i problemi». Per Cerlini la cooperativa sociale è un luogo dove i talenti di ciascuno possono crescere e consolidarsi. Perché questo sia realizzabile, uno degli elementi chiave è la partecipazione alla costituzione di regole comuni. G. COL.

Le cooperative sociali

Lavoro nei servizi di cura
Bassi salari e alto turn over

«Tirocini e periodi di stage
Così si ritraggono i giovani»

Cent'anni dall'assassinio di Antonio Piccinini

Dal 24 febbraio una serie di iniziative per ricordare il sindacalista ucciso dai fascisti. Passeggiate storiche, incontri e dibattiti

Il 28 febbraio 1924 il sindacalista Antonio Piccinini , socialista della corrente massimalista, fu prelevato nella sua casa nel quartiere Gardenia da alcuni fascisti e ucciso barbaramente. Per ricordare i cento anni dalla sua morte, ha preso vita un comitato promotore che ha organizzato una serie di eventi, dal 24 febbraio al 4 marzo.

Alla presentazione delle iniziative erano presenti il nipote e il pronipote di Antonio Piccinini: Paolo e Pierpaolo Grimaldi (**nella foto**). La madre di Paolo aveva nove anni quando suo padre fu assassinato e la sua testimonianza non fu creduta durante un processo farsa che assolse i colpevoli.

«Ricordo che mia nonna mi raccontava che perfino dopo la morte il nonno subì delle azioni vergognose – racconta Paolo. – Per tre volte dovettero cambiargli la tomba, che veniva profanata. Quando la nonna ci lasciò la mamma chiese al sindaco Campioli che a mio nonno fosse dato un luogo di sepoltura alla luce del sole». E tra gli eventi in programma, sabato 2 marzo alle 9,30, Alessandro Incerti di Istoreco condurrà una visita guidata che partendo dalla tomba di Piccinini, al cimitero monumentale, toccherà i luoghi più significativi della sua vita: Palazzo Ancini (già sede della Cgil), il Teatro Ariosto, la sponda del Crostolo in via della Costituzione, dove fu trovato il suo cadavere vicino al ponte ferroviario della linea Ciano-Gardenia.

Alle 12 poi, in viale Trento Trieste, Ugo Pellini accompagnerà la messa a dimora di un ippocastano. Comune e Provincia hanno deciso di inserire il 28 febbraio tra le date del calendario delle ricorrenze civili. Nel 1980, il presidente della Repubblica Sandro Pertini venne a Reggio in occasione della lapide dedicata ad Antonio Piccinini a Palazzo Alliende. Le celebrazioni per ricordare Piccinini avranno inizio sabato prossimo, a partire dalle 19, al circolo Arci cucine del popolo di Massenzatico. In programma la conferenza dello storico Andrea Panaccione e un momento conviviale a cui seguirà un recital di canzoni della Resistenza, proposte da Riccardo Dodi. Mercoledì 28 alle 9,15 alla stazione Santo Stefano della Gardenia arriverà una delegazione dalla Val d'Enza, poi Ugo Pellini guiderà i presenti sui luoghi dell'assassinio. Alle 10 il sindaco Luca Vecchi e il presidente della Provincia Giorgio Zanni inaugureranno, insieme ai familiari, una stele e il progetto di in murales nella via a lui dedicata, in Gardenia. La mattinata si conclude con la prolusione storica di Giorgio Boccolari (alle 11,30 al circolo Arci Gardenia). Lunedì 4 marzo alle 18 a Librerie-Coop All'Arco ci sarà la presentazione del libro «Giacomo Matteotti, l'uomo del coraggio, cent'anni dopo (1924-2024)» di Riccardo Nencini. Giacomo Matteotti, prima di essere ucciso, alla Camera dei Deputati denunciò l'assassinio di Piccinini. Il comitato promotore è composto da Acer, Anpi, Anpi cittadina, Arci, Arci Gardenia, Auser, Boorea, Cgil, Circolo Arci cucine del popolo, Filef, Istituto Alcide Cervi, Istoreco, Legacoop Emilia ovest, Spi Cgil, in collaborazione con il Comune di Reggio Emilia e il patrocinio della Provincia di Reggio Emilia e dell'Unione Val d'Enza.

Stella Bonfrisco

SCUOLA L'iniziativa ha coinvolto tutta la comunità locale. Actor coach il prof. Ripepi

«F053» un film realizzato dagli alunni dell'I.C. di Pieve di Teco

PIEVE DI TECO (bdg) Professori, famiglie, autorità e tanti, tantissimi ragazzi hanno assistito martedì 20 al cinema Centrale alla presentazione di **F053,** il film interamente realizzato e prodotto all'interno dell'Istituto Comprensivo di Pieve di Teco-Pontedassio, in collaborazione con la Scuola Forestale di Ormea.

La realizzazione di F053, dove F sta per Frontiera e 053 per l'anno, è stato un lavoro complesso che si è protratto per 5 mesi e al quale hanno partecipato una trentina di studenti dell'Istituto Comprensivo, di età compresa tra i 12 e i 14 anni, e una decina della scuola forestale di Ormea di 17-18 anni.

Sotto la guida di sapienti insegnati, i ragazzi hanno immaginato un futuro, distante ma neanche troppo, e dai tratti vagamente distopici, dove i sopravvissuti alla guerra del 48 recuperano il contatto con la natura. È un viaggio continuo tra presente e futuro, tra bianco e nero in cui la frontiera è allo stesso tempo quella della Valle Arroscia, vista con tanti limiti e forse qualche opportunità, e l'età di passaggio dall'infanzia all'età adulta. Dal film emerge la bellezza dell'entroterra imperiese ma anche la capacità di sperare in un futuro migliore e il risultato finale sorprendentemente non ha nulla del prodotto amatoriale, grazie anche a un montaggio veloce e a una fotografia molto curata che alterna colori e bianco e nero.

«Il progetto è nato perché abbiamo degli insegnanti che hanno competenze in audiovisivo e abbiamo deciso di partecipare al bando Nazionale Cinema e Immagini per la Scuola - ha spiegato il dirigente scolastico Serena Carelli - È stata un'esperienza faticosa ma entusiasmante per i ragazzi che si sono messi in gioco e hanno collaborato a tutta la realizzazione del film. Quest'esperienza ha coinvolto tutta la comunità locale perché sono state fatte anche riprese in residenziale e i ragazzi hanno dormito nei vari paesini. Abbiamo avuto tanta collaborazione dalle cooperative dei territori e dai comuni».

«I ragazzi si sono sempre comportati in maniera molto seria, sia durante la preparazione che sul set dove hanno dato il meglio che potevano dare - ha aggiunto Il professor Michele Beltramo, produttore esecutivo del progetto - Gli adolescenti di oggi sono proiettati sugli audiovisivi ma questo lavoro gli ha fatto capire che il video che facciamo col telefonino non è film, non è cinema, è un'altra cosa».

«È stata un'esperienza molto stimolante per ragazzi che per la loro età avrebbero potuto essere più propensi a un 'esperienza cinematografica intesa come gioco e invece si sono comportanti da professionisti, e io li ho trattati come tali - ha commentato invece il professor Eugenio Ripepi - Il mio lavoro di actor coaching era proprio questo: cercare di tirare fuori da loro tutto ciò che poteva essere utile a livello emotivo per l'intreccio che i ragazzi hanno scritto. Siamo partiti da una base in cui non c'era nulla: né la drammaturgia né l'iter attoriale e il risultato è stato sorprendente».

Gabriella Benedetti

Serena Carelli I.C. Pieve di Teco

Ritaglio stampa ad uso esclusivo del destinatario, non riproducibile

LA PARTNERSHIP Ogni giorno una dotazione di frutta e verdura fresche alla struttura gestita dalla Caritas

Coop dona i prodotti in scadenza all'Emporio Solidale

SANREMO (mcn) Grazie all'impegno del responsabile Coop Liguria **Gianfranco Prian** e del direttore di negozio **Fabio Lancini**, è stata potenziata la collaborazione del supermercato Coop di Sanremo con l'Emporio Solidale (gestito dall'Associazione Centro Ascolto Caritas Sanremo in collaborazione e con il supporto del Comune di Sanremo). Con l'accordo sottoscritto nelle scorse settimane da **Luca Bordonaro**, responsabile dell'Emporio, saranno donati anche ortofrutta, prodotti da forno, pasta fresca e prodotti freschi prossimi alla scadenza con ritiro quotidiano e quindi con un significativo contributo alla lotta allo spreco alimentare.

Fin dalla nascita dell'Emporio Solidale nel 2019, Coop ha effettuato donazioni nell'ambito del progetto "Buon fine": i ritiri erano però settimanali e riguardavano per lo più prodotti a lunga conservazione. Da ora in avanti invece ogni giorno l'Emporio potrà ricevere in dono tipologie di prodotti sempre molto richiesti come frutta e verdura ed altri generi freschi che così non saranno sprecati e contribuiranno a migliorare la qualità della spesa di chi per necessità deve rivolgersi all'Emporio (che attualmente aiuta oltre 400 persone, con richieste in aumento).

Nel 2023, grazie al progetto "Buon fine", l'Emporio ha ricevuto dal supermercato Coop di Sanremo 1730 kg di merce. Con il nuovo accordo 2024, in poche settimane sono già stati raccolti 708 kg. Solo nel mese di gennaio i kg. di merce donata sono stati più di 560 con un incremento del 240% sullo stesso mese del 2023.

SANREMO L'Emporio Solidale nel giorno dell'inaugurazione nell'aprile del 2019, con l'amministrazione e il vescovo della diocesi Antonio Suetta

PIEVE DI TECO

Degustazione

Alle ore 16:00 alla Coop D'Arroscia (via Ponziani 124) DEGUSTAZIONE DEL VINO COSIATE CUXII° a cura di FISAR - Federazione Italiana Sommelier Albergatori Ristoratori. Evento gratuito -Gradita la prenotazione al 3316689087

NEI LOCALI DI PIAZZA BANCHI NEGOZIO, AREA RISTORAZIONE E SALE EVENTI

Palazzo Serra in piazza Banchi dove sarà aperto il nuovo store del Genoa

Il Grifo nel cuore della città In un palazzo dei Rolli il nuovo store rossoblù

Carlo Gravina

Un punto di riferimento per i tifosi rossoblù nel cuore della città. Nasce con questo obiettivo l'idea di aprire il nuovo Genoa store in piazza Banchi, uno dei luoghi simbolo della città. Da tempo il club rossoblù era alla ricerca di una *location* per aprire il nuovo negozio che andrà ad aggiungersi a quello già presente in via XII Ottobre. Significativa anche la scelta dell'edificio visto che il nuovo store del club più antico d'Italia sorgerà all'interno di Palazzo Serra, uno degli edifici storici inseriti nell'elenco dei Rolli. Un nuovo store rossoblù che però non sarà destinato solo alla vendita dei prodotti del Genoa. Il negozio, situato all'angolo tra via Banchi e l'omonima piazza, si svilupperà su tre livelli e avrà un'ampia area *food and beverage* che sarà realizzata in partnership con un importante marchio della ristorazione. La maggior parte dei locali, quindi, sarà dedicata anche all'organizzazione di eventi.

Nei mesi scorsi era stato direttamente l'ad rossoblù Andres Blazquez a spiegare di «voler riportare il Genoa nel centro storico della città». Sono state visionate diverse soluzioni, nei pressi di Piazza De Ferrari e in Piazza delle Erbe, a due passi dai Giardini Luzzati. Poi, però, il club ha individuato in Palazzo Serra il luogo ideale dove far nascere un presidio rossoblù nel centro storico. Proprio lì dove meno di un anno fa è stato fondato il club "Grifoni in Banchi" che, insieme alla cooperativa sociale Ce.Sto, aveva suggerito il luogo. Un'apertura che, tra l'altro, è destinata anche a contribuire a un più ampio progetto di rigenerazione di quella zona del centro storico di Genova a due passi da via del Campo e dall'Acquario, luogo di passaggio di migliaia di turisti.

Il contratto è stato siglato ieri sera e, a stretto giro, inizieranno i lavori. Il progetto sarà seguito dal direttore ge-

Ritaglio stampa ad uso esclusivo del destinatario, non riproducibile

nerale Flavio Ricciardella che insieme a Blazquez ha lavorato per la scelta della location. I locali saranno parzialmente modificati e gli interni ridisegnati in base alle esigenze dello store. I lavori proseguiranno per i prossimi mesi con l'obiettivo di inaugurare il nuovo Genoa Store tra settembre e ottobre.

L'apertura dello store in piazza Banchi è un ulteriore passo della società verso quel processo di modernizzazione messo in atto dall'arrivo dei 777 Partners. Con questa nuova apertura, si vuole rendere il marchio Genoa sempre più capillare sul territorio. Un esempio sono i temporay store aperti nel periodo natalizio a Chiavari e Sestri e che nel corso delle settimane si sono poi trasformati i veri e propri negozi destinati a restare aperti per tutto l'anno. —

© RIPRODUZIONE RISERVATA

DS10239

Il negozio di via XII Ottobre in centro a Genova TANOPRESS

Lo store aperto a Chiavari lo scorso dicembre TANOPRESS

L'INTERVISTA

DS10239 DS10239

Marina Sereni

«Sanità ligure, caso di studio Troppe risorse ai privati senza investire sul pubblico»

La responsabile Salute della segreteria nazionale Pd ed ex viceministra degli Esteri «Con l'autonomia differenziata maggiori penalizzazioni rispetto a regioni più grandi»

Emanuele Rossi

«La Liguria è un territorio chiave per la sanità: è la regione più anziana e questo significa la frontiera per le malattie croniche e la non autosufficienza. Ma è anche una di quelle che rischia di più i contraccolpi dell'autonomia differenziata, perché patirà la concorrenza di regioni più grandi». Marina Sereni, ex vice ministra degli Esteri, è la responsabile Salute della segreteria Pd di Elly Schlein. E oggi sarà in Liguria per una serie di appuntamenti nel savonese, dal San Paolo di Savona al Santa Corona di Pietra Ligure, accompagnata dal segretario regionale Davide Natale e dal consigliere Roberto Arboscello: il principale partito di opposizione in Regione ha fatto della sanità il fulcro della battaglia politica contro il governatore Giovanni Toti.

Sereni, perché il caso ligure è interessante a livello nazionale?

«Questa è la prima regione per anzianità e questo significa segnare la strada su temi come la cronicità e le non autosufficienze. Temi che riguardano tutto il Paese. Ma poi ci sono anche le scelte regionali che aggravano una situazione difficile: invece che unirsi alla campagna nazionale per aumentare i fondi, la Liguria di Toti sta puntando sulle privatizzazioni e sui bandi dedicati ai privati».

La ricetta del Pd qual è? Spendere di più non è un po' semplicistico?

«Noi pensiamo che si debba spendere quanto è giusto e non scendere sotto il 7% del Pil, che è la media europea. Il modello italiano ha sempre funzionato ma dopo il Covid si sono aggravati problemi e il primo è la mancanza di personale».

Non è colpa di una programmazione sbagliata dai corsi di studi in poi?

«Ci sono stati sicuramente degli errori nel passato, ma con il ministro Speranza le borse per gli specializzandi sono più che raddoppiate. Poi c'è un tema di crisi di vocazione che riguarda alcuni settori in particolare l'emergenza urgenza e per questo servono risorse per aumentare l'appetibilità di quelle specialità che non permettono di fare attività privatistica e quindi sono meno remunerative. Per questo Toti farebbe bene ad aderire alla nostra proposta di legge per un aumento graduale degli investimenti in sanità».

I concorsi si fanno, ma vanno deserti.

«Intanto vediamo quanti posti vengono offerti a tempo indeterminato, cerchiamo di chiudere una volta per tutte la stagione dei gettonisti. E poi ci vuole anche un intervento a livello regionale per riorganizzare le risorse disponibili».

La sanità è una materia già in capo alle regioni, perché vedete come una minaccia l'autonomia differenziata?

«La Liguria, come le regioni del Mezzogiorno, ha più da perdere che da guadagnare dall'autonomia: già oggi soffre la concorrenza di regioni più forti e più grandi, pensi se potessero offrire stipendi più alti a medici e infermieri. Noi vogliamo che i Lea, i livelli essenziali di assistenza, siano garantiti in tutta l'Italia e oggi solo otto regioni sono adempienti in tutte le aree. La Liguria non è tra queste per la prevenzione».

La riforma che ha introdotto le Case di comunità non rischia di rivelarsi un flop perché non ha previsto il finanziamento per il personale che ci lavorerà?

«Ma questo dipende dalla volontà politica: intanto un po' di risorse sono state stanziate dal 2025, circa 250 milioni, ma poi sono le Regioni a dovere capire che la riforma del territorio serve anche a sgravare gli ospedali».

Perché non è stato fatto un accordo con i medici di base per farli operare nelle Case di comunità?

«Ci si stava lavorando quando cadde il governo Draghi, con Schillaci siamo

rimasti fermi. Ma accordi del genere si possono fare anche a livello regionale, l'ha fatto la Toscana. La sanità di prossimità è la chiave, anche per la non autosufficienza, che riguarda 10 milioni di italiani tra disabili, anziani e famiglie e non si può affrontare con un emolumento sperimentale come quello immaginato dal governo che riguarderà a malapena 28 mila famiglie».

Per i caregiver si rimane al fai da te?

«Purtroppo è così perché la destra ha ritenuto di rimandare l'argomento, noi abbiamo le nostre proposte e siamo disponibili a discuterne».

In Liguria l'emergenza è quella delle liste di attesa: eccesso di domanda o scarsa organizzazione?

«L'emergenza accomuna tutta l'Italia ma è il modo di affrontarla della Liguria che è sbagliato: acquistare servizi dai privati è una soluzione tampone, la risposta strutturale sarebbe quella di assumere tecnici e personale ad esempio per fare funzionare le macchine su un orario più lungo. Poi è vero che c'è un eccesso di consumismo sanitario come c'è un abuso di farmaci in Italia, ma questo si affronta in altro modo, con un cambiamento culturale di tutti gli attori, dai pazienti ai professionisti». —

© RIPRODUZIONE RISERVATA

MARINA SERENI
RESPONSABILE SALUTE
DELLA SEGRETERIA DEL PD

Per ridurre le liste d'attesa bisogna assumere personale e fare funzionare le macchine su un orario più lungo

Una Tac all'ospedale San Martino PAMBIANCHI

Mancano aspiranti medici? «C'è una crisi vocazionale ma anche posti poco appetibili»

«Acquistare più servizi dai privati non può che essere una soluzione tampone. È un errore»

Formaggette alla riscossa

DS10239 DS10239

C'era una volta la voglia di svilirci oggi i prodotti caseari liguri sono cresciuti e diventati adulti Ecco perché conquisteremo tutti

di LORENZO LICALZI

Se c'è una cosa per cui la Liguria non è famosa, è il formaggio. Nella classifica "100 best cheeses in the world" 2023-24 stilata da *Taste Atlas*, l'atlante on line del cibo di tutto il mondo, 18 sono italiani, e, scusate se è poco, il parmigiano reggiano, la mozzarella di bufala e lo stracchino di crescenza conquistano il podio, dei formaggi liguri neppure l'ombra, almeno fino a quando Taste Atlas non si deciderà a stilare la classifica dei primi 1000, allora, forse, chissà dove, comparirebbe la prescinsêua. Ora io non so se il Bryndza Podhalanska polacco, classificatosi diciottesimo, sia più buono della prescinsêua (i nomi sono entrambi impronunciabili) ma quello che so è che nessun altro formaggio al mondo, e in particolare il Bryndza Podhalanska, renderebbe i pansoti o la torta pasqualina così soffici e fragranti. Ma non si vive di sola prescinsêua, perfino in Liguria. Un tempo se chiedevi a un cameriere di un ristorante ligure, magari una trattoria dell'entroterra, un formaggio locale, ti portava immancabilmente la non meglio identificata "formaggetta", come dire: non è proprio formaggio, è formaggetta. Oggi non è più così, oggi si potrebbe ordinare un plateau da far invidia ai francesi; dico "potrebbe" perché molto probabilmente se nello stesso ristorante ordinaste un plateau di formaggi liguri il cameriere vi guarderebbe terrorizzato. Ma i prodotti ci sono e sono delle straordinarie eccellenze; certo, noi liguri prediligiamo da sempre la qualità alla quantità, quindi, tranne rare eccezioni, non li troverete nei supermercati, neanche in quelli liguri, occorre scovarli. Risalire le alpi marittime, ad esempio, fino a La Brigue, in val Roya, lungo la via del sale, per imbattersi nella toma di pecora Brigasca, o le alte valli imperiesi per assaggiare il bruss, imperdibile formaggio cremoso e spalmabile dal gusto non precisamente da fighetti, o inerpicarsi fino a Mendatica, 1262 mt di altitudine, 162 abitanti e una toma commovente. Oppure, senza allontanarsi troppo da Genova, assaggiare il blu della Valle stura, latte vaccino crudo a cui si aggiunge *penicillum roqueforti*, che quando ne tagli una forma, se chiudi gli occhi e respiri ti sembra di essere in una stalla. In val di Vara nello spezzino, invece, è un intero paese, Varese ligure, che grazie all'intuizione e la passione di Maurizio Caranza, sindaco dal 1990 al 2004, spentosi a 66 anni nel 2007, è diventato la capitale Ligure del biologico e dell'ecosostenibilità, non solo formaggi dunque, ma anche carni, salumi, vini, però, se è di formaggi che vogliamo parlare, insieme a caciotte, caprini e yogurt, tutti rigorosamente bio, in gran parte prodotti dalla cooperativa casearia Val di Vara, procuratevi il Vaise, uno stagionato (su assi di larice) ottenuto esclusivamente col latte di bovine alimentate con erbe dei pascoli della valle. Ma se non è Maometto ad andare alla montagna capita anche che sia la montagna ad andare da Maometto, e così, se proprio non volete andare a Campo Ligure a visitare l'azienda agricola di Carlo Garre, potreste incrociarlo, perfino a Genova, sul suo furgone brandizzato col quale recapita i suoi prodotti ai negozi e ai ristoranti della zona. Robiole, ricotta, primo sale (che mangiato con le fave straccia il sardo fresco), la prescinsêua, ma soprattutto il cabannin, latte crudo di mucca cabannina, unica razza bovina autoctona genovese, che alleva lui stesso. Insomma, anche se questo è solo un piccolo "assaggio" delle delizie casearie liguri, penso basti per capire che la formaggetta ligure si è evoluta, è diventata adulta, ed è pronta a scalzare dal diciottesimo posto il Bryndza Podhalanska. I polacchi non ci vedranno arrivare.

Lorenzo Licalzi, scrittore

Ritaglio stampa ad uso esclusivo del destinatario, non riproducibile

La valle del Biologico e i sapori delle 5 Terre

Il Baciccia morbido e cremoso si abbina alla polenta lo Stagionato è affinato nelle vinacce di uve passite

LAURA IVANI

Il formaggio viene tenuto, per mesi, ad affinare nelle vinacce delle Cinque Terre. Oppure nel vino rosso del territorio. Ne nascono sapori sorprendenti, che avvolgono il palato ed esplodono in bocca. Un viaggio nella Liguria di Levante, una realtà in cui in pochi chilometri si passa dai pascoli biologici d'alta montagna ai borghi a picco sul mare. Dalla Valle del Biologico al Parco delle Cinque Terre. È a Varese Ligure che dal 1978 la Cooperativa Casearia Val di Vara produce caciotte, formaggi stagionati e freschi convenzionali ma soprattutto biologici. Primi in Liguria ad aver ottenuto la certificazione. Oggi qui vengono lavorati 660 mila litri di latte all'anno tra bovino e caprino. Oltre il 70% è biologico. La sede si trova poche curve prima di arrivare nel Borgo Rotondo. Una vasta area di produzione, ma anche un punto vendita apprezzato dai turisti. Dietro i formaggi della Cooperativa oggi ci sono mani femminili. Quelle della "casara" Orietta De Vincenzi. «Il mio primo ricordo legato al formaggio risale all'infanzia, quando con nonna Delmira giravamo le forme sulle tavole in cantina. Era fatto con il latte delle nostre mucche, scaldato in un pentolone con il caglio e sistemato nelle fascette per dare la forma. Ho mosso i primi passi in Cooperativa nel 1994, ero una ragazzina». I nomi dei formaggi prodotti dalla Casearia parlano della storia di Varese Ligure, è così? «Sì. Tra i prodotti biologici abbiamo il Baciccia, morbido e cremoso che si abbina bene alla polenta, e che ricorda uno stravagante scultore varesino cui è dedicato anche un percorso escursionistico. C'è poi Ugo e Luigia, dedicato a Ugo Foscolo e alla sua musa varesina Luigia Pallavicini: una caciotta saporita e compatta, simile anche nella forma al formaggio che si faceva in casa una volta. Era nato a febbraio, nel periodo di San Valentino, per questo si diceva fosse afrodisiaco». E poi? «Abbiamo il Vaise, semistagionato pastorizzato, dedicato al nostro borgo. Inoltre la nostra ricotta, le caciottine, tutto secondo tradizione». Adesso il formaggio della Val di Vara sposa il vino a km zero? «Il Gratta, l'unico fatto con il latte crudo, è un formaggio convenzionale che può essere stagionato e utilizzato sui primi. Ma noi abbiamo fatto di più. Lo abbiamo immerso nel vino rosso prodotto a Salino, in valle, ed è nato il DiVino a pasta dura, ottimo per gli aperitivi. E poi lo Stagionato di Varese Ligure, che viene affinato in vinacce di uve passite delle Cinque Terre, fornite dai viticoltori della zona. Una delizia. Tra i tradizionali convenzionali abbiamo anche il Borgo Rotondo che è la nostra caciotta dolce, e l'Antico Podere, più saporito. Oltre a formaggi e ricotta di latte di capra, delicatissimi».

Ritaglio stampa ad uso esclusivo del destinatario, non riproducibile

LE TERRAZZE CON MUSEO TATTILE E SCUOLE

Non vedenti e fragili Scatta Shopping al Buio per sensibilizzare

Luca Barani con le insegnanti del Fossati Da Passano

LA SPEZIA

Bastano una benda nera e voglia di mettersi in gioco per affrontare il percorso di "Shopping al buio". Il progetto realizzato al centro commerciale le Terrazze che simula una sessione di compere senza poter usare la vista, guidati solo dal tatto, dall'udito e dall'olfatto. L'iniziativa, resa possibile dalla collaborazione con l'Unione Italiana Ciechi e Ipovedenti e con il museo tattile nazionale Omero, è partita ieri. E sarà a disposizione della clientela fino al prossimo 3 marzo.

Tra i primi a sperimentarla gli alunni di due classi dell'istituto Fossati – Da Passano, la 2A e la 4O. Dopo aver assistito a una lezione di braille, si sono messi in coda e hanno provato la particolare esperienza. «Mi hanno sorpreso – racconta la professoressa Chiara Graziani –. È un argomento che suscita in loro interesse. Quando i vertici dell'unione sono venuti a trovarci in classe, si è creato un interessante dibattito. Erano molto curiosi».

La scuola di Bragarina, d'altronde, è «sempre molto attenta all'inclusione» aggiunge la docente Ilaria Cricca. E quest'evento è importante perché «sensibilizza le comunità mostrando come le persone ipovedenti affrontano la quotidianità. Lavorare con i ragazzi su tematiche come questa è fondamentale per formare adulti più consapevoli».

L'interazione con loro, il dialogo e il confronto, conclude il presidente provinciale dell'unione Luca Barani, sono «momenti importantissimi per sperare in un futuro migliore. Ma se questi sono i presupposti, sono ottimista. Gli studenti si sono calati nella nostra realtà con molta partecipazione». —

D.I.

© RIPRODUZIONE RISERVATA

DOMENICA A CALICE AL CORNOVIGLIO

Passeggiata narrativa al castello Malaspina

CALICE AL CORNOVIGLIO

Passeggiata narrativa al Castello Doria Malaspina e al Borgo Freddo di Calice al Cornoviglio. È il programma proposto per questa domenica 25 febbraio alle 15.30 dalla Cooperativa Zoe, che gestisce gli eventi all'interno dei castelli calicesi.

La manifestazione di domenica s'inserisce nel calendario di iniziative che proseguirà fino a giugno, dedicato ai Castelli Ritrovati. Domenica dopo la visita guidata al maniero, durante la quale sarà possibile scoprire la storia legata a questo luogo suggestivo, la passeggiata proseguirà al Borgo Freddo con le sue testimonianze di architettura rurale. Punto di ritrovo piazza del Leone, ai piedi del castello.

Il programma degli eventi è consultabile sul sito zoecoop.it e sui canali social. Il costo è di 5 euro a partecipante. Per prenotazioni e informazioni contattare Amanda 3349968868 o Silvia 3899464044. — L.IV.

L'ATTACCO DEL SEGRETARIO PROVINCIALE DI UILTRASPORTI

Porto, caso ampliamento delle banchine «Lsct ora acceleri sul bando di gara»

Il sindacalista Furletti chiede anche interventi in tema di sicurezza: «Serve una svolta nella manutenzione dei mezzi»

Il terminal gestito da Lsct nello scalo marittimo spezzino MATELLI

«Enel, l'impressione è che si stia perdendo tempo prezioso sul futuro dell'area»

Laura Ivani / LA SPEZIA

Sono passati due mesi dalla firma dell'atto di sottomissione: è arrivato il momento di «trasformare le parole in fatti». Marco Furletti, segretario generale provinciale di Uiltrasporti, suona la sveglia sull'avvio della gara che dovrà bandire La Spezia Container Terminal per l'ampliamento delle banchine portuali. Ma chiede anche che l'azienda acceleri «sugli interventi che riguardano le manutenzioni dei mezzi». Il porto non può permettersi incertezze e ritardi. In un momento in cui il contesto internazionale influisce negativamente sui volumi dei traffici, a maggior ragione l'efficienza deve essere garantita. Lo sottolinea Furletti che rimarca come «la produttività del porto, che è sempre stata di alto livello, attualmente è bassa. Aspettiamo azioni e risposte concrete».

Il segretario Uil riconosce che la comunità portuale spezzina abbia «ritrovato coesione, dopo l'arrivo del nuovo amministratore delegato Contship Matthieu Gasselin. È stato in grado di ricucire rapporti che si erano sfaldati nel periodo precedente, inoltre sono state recuperate anche quote di traffico. Le previsioni per il 2024 indicano un ritorno ai livelli del 2022» superando il 2023, l'anno nero per il porto spezzino. Però, aggiunge Furletti, «è l'ora di passare dalle parole ai fatti. Il 14 dicembre scorso è stato firmato l'atto di sottomissione per quel che riguarda la gara per il nuovo terminal Ravano. Purtroppo l'iter è stato interrotto da un evento luttuoso. Ora però quello che ci si aspetta è che la gara sia bandita, come era previsto negli accordi». L'attuazione dei lavori di ampliamento renderanno disponibile Calata Paita, dove entro il 2026 sorgerà il molo crociere ed entro il 2028 la nuova stazione crocieristica. Un gioco a incastro, dove ogni tassello è fondamentale perché lo sviluppo del porto passeggeri e del porto commerciale procedano di pari passo. Non solo. C'è la necessità che «Lsct attui la manutenzione dei mezzi, dando corso agli affidamenti. Al momento permangono tutte le criticità che erano state avanzate dai sindacati: la fase di studio deve avere termine, per attuare misure che riguardano - sottolinea Furletti - sia la sicurezza dei lavoratori sia la produttività del terminal. Evidentemente questi ritardi derivano da situazioni che sono da approfondire, ma il tempo sta per scadere. Chiediamo anche il rispetto delle previsioni occupazionali del piano industriale: quei numeri sono in funzione degli investimenti e della durata della

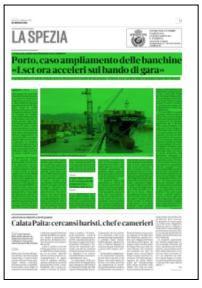
LA SPEZIA
Porto, caso ampliamento delle banchine «Lsct ora acceleri sul bando di gara»
Calata Paita: cercansi baristi, chef e camerieri

Ritaglio stampa ad uso esclusivo del destinatario, non riproducibile

concessione». Il rischio concreto, in un momento di rallentamento dei traffici, è che il porto spezzino ne esca ulteriormente «penalizzato. Se perdiamo tempo rischiamo di non presentarci sul mercato con le condizioni necessarie per attrarre clienti».

La questione legata alla concessione ex articolo 16 per Asterix è stata risolta «dal punto di vista occupazionale, dando continuazione all'attività di un soggetto storico del porto. Ma a mio giudizio - commenta il segretario Uil - era da evitare di arrivare a quel punto. A nostro giudizio non c'erano i presupposti per la revoca che era stata paventata. Ma questa situazione ha senza dubbio creato tensioni e preoccupazioni, che rischiavano di avere ripercussioni sulla tenuta del sistema». Il porto, in questo momento e guardando al futuro, ha bisogno di spazi. E la proposta del segretario generale dell'Autorità di Sistema Portuale sull'utilizzo delle aree Enel per portualità, cantieristica e logistica, viene condivisa da Furletti. Alla luce dell'implementazione delle banchine sia di Lsct sia di Tarros. «Manca una regia istituzionale, si procede in ordine sparso senza che nulla si conosca dell'accordo tra Enel e il Comune. L'impressione è che stiamo perdendo tempo prezioso, parlando se sia il caso di abbattere o no la ciminiera. Immagino che un grosso ostacolo sarà il costo delle bonifiche. Da 9 mesi abbiamo chiesto un confronto con la Regione sul tema. Regione Liguria prenda in mano la situazione, istituisca una regia per stimolare proposte e rendere appetibile l'area».

I 72 ettari della ex centrale a carbone restano proprietà di Enel. Ma con una sinergia di intenti potrebbero diventare luogo in cui far decollare opportunità per il distretto della nautica da diporto, ma anche per il settore legato ai traffici dello scalo. Per Furletti un tavolo, guidato a livello regionale, che metta insieme portatori di interesse, associazioni di categoria, sindacati, istituzioni, sarebbe un impulso che partirebbe dal territorio anche per attingere a fondi pubblici per la bonifica. Preoccupa, infine, che non ci sia alcuna prospettiva sulla produzione energetica se non per quel che riguarda il campo fotovoltaico e le batterie di accumulo. Senza grandi prospettive occupazionali. «Occorre coniugare il tema della compatibilità con gli interessi locali». Guardando infine al nodo occupazione, domani verrà presentato il piano industriale di Maris a Genova. «C'è molta preoccupazione tra i lavoratori, vedremo quali saranno le soluzioni che verranno messo in campo per regolarizzare alcune posizioni. Dal nostro punto di vista - conclude Furletti - occorre un nuovo approccio della cooperativa dal punto di vista gestionale e organizzativo, senza che siano i lavoratori a pagarne il prezzo». —

© RIPRODUZIONE RISERVATA

Joule, progetto per i detenuti nei centri distributivi di Civitavecchia e Sardegna

Giustizia & Lavoro

Otto nuovi inserimenti per l'azienda di logistica che segue Conad Nord Ovest

Il presidente Pau: «Un'altra impresa del settore ha chiesto assunzioni fra i detenuti»

Davide Madeddu

Il pregiudizio iniziale è stato superato molto velocemente. L'impegno e la voglia di riscatto dei detenuti hanno fatto il resto. Perché quell'impiego è diventato la chiave per la nuova vita oltre il carcere. Roberto Pau è il presidente della Joule: azienda di logistica che lavora per il gruppo Conad Nord Ovest, 400 dipendenti distribuiti tra Lazio e Sardegna, che ha assunto otto detenuti. Nei depositi della sua azienda i dipendenti si occupano dello smistamento e distribuzione delle merci che finiscono poi nei supermercati della grande distribuzione del Lazio e della Sardegna. Gli operatori che, giusto per chiarire, con il loro lavoro garantiscono il rifornimento costante degli scaffali dei punti vendita dei grandi marchi delle due regioni. Un lavoro che per otto di loro è diventato il punto di partenza per una nuova esistenza nel solco della legalità.

«L'idea – racconta Roberto Pau – è nata quasi per caso, nel corso di un incontro con la dottoressa Flavia Filippi di Seconda Chance (l'associazione che si adopera per trovare un impiego ai detenuti, *ndr*). In quell'occasione ci è stata prospettata questa possibilità, ossia di far lavorare i detenuti». Una proposta cui i responsabili dell'azienda, «dopo un ragionamento approfondito» hanno deciso di aderire portando avanti il progetto. A supportare l'iniziativa, che passa per un iter rigoroso, ci sono anche le agevolazioni economiche e fiscali previste dalla legge Smuraglia promossa per favorire l'inserimento lavorativo dei detenuti nelle aziende. «Una volta presa questa decisione e avviato il percorso abbiamo iniziato a fare i colloqui – aggiunge il manager – e quindi abbiamo cercato di individuare, anche grazie al lavoro degli educatori, le persone da inserire in organico». A seguire, l'assunzione dei primi quattro detenuti superando anche qualche diffidenza iniziale. «È chiaro che all'inizio – racconta ancora il manager – un po' di pregiudizio c'è stato, anche perché quando si parla di logistica e si sente quanto racconta la cronaca può sorgere qualche perplessità. Devo però dire che tutto è stato subito superato. Anche perché gli educatori sono molto bravi nelle valutazioni. Da questo punto di vista ci siamo sentiti abbastanza tranquilli e ci siamo resi conto che questi ragazzi non vedevano l'ora di uscire dal carcere e per questo motivo sono molto attenti a rispettare le regole».

Ai primi quattro detenuti inseriti nel centro di distribuzione di Civitavecchia se ne aggiungono altri quattro che vanno a lavorare in quello della Sardegna.

All'interno dei capannoni i dipendenti, dopo un periodo di formazione e inserimento in organico, si occupano delle attività di «movimentazione manuale dei carichi e quindi delle merci destinate alle varie strutture». Scarico merci, divisione e distribuzione prima del trasferimento sui camion che poi arrivano nei piazzali dei supermercati.

Tra scatoloni e pacchi inizia la nuova vita dei detenuti lavoratori che riescono ad ambientarsi molto facilmente, instaurando anche "buoni rapporti" con i colleghi. «Devo dire – aggiunge ancora Pau – che da parte degli altri dipendenti c'è stata grande comprensione e la scelta è stata accolta con molto favore. Inoltre l'integrazione dei lavoratori con gli atri è stata molto rapida». L'imprenditore racconta poi un altro particolare: «I ragazzi raccontano in maniera serena sia la loro vita passata sia i motivi per cui sono finiti in carcere. Ma anche quello che sperano di fare in futuro. Questo è il segno di una crescita e di una voglia di riscatto importante». Percorso di crescita che mette assieme sia chi ha sbagliato e ora vuole riscattarsi con un nuovo impiego e una nuova vita, sia le imprese.

Non a caso cita proprio il fatto che «in questi giorni, siamo riusciti a trovare un'altra azienda che si occupa di logistica che ha assunto due persone e ne cerca altre due da impiegare nei propri cantieri».

Per Roberto Serafini vicepresidente di Joule e consigliere di amministrazione di Conad Nord Ovest «il merito va tutto a chi, come l'associazione Seconda Chance, si impegna per mettere assieme imprese e detenuti perché, purtroppo, in giro c'è molto pregiudizio. Oltre alla tenacia della dottoressa Filippi noi abbiamo avuto il sostegno dell'amministratore delegato di Conad Nord Ovest, Adamo Ascari, che ha sposato questo progetto». Dal manager anche un auspicio: «Più che risorse alle imprese che assumono – conclude - sarebbe il caso che si guardasse positivamente e che ci fossero dei mezzi di sostegno per le associazioni che si adoperano per mettere in comunicazione questi due mondi e dare quindi una nuova opportunità a chi ha sbagliato, andando oltre il pregiudizio».

© RIPRODUZIONE RISERVATA

LA CAMPAGNA DEL SOLE 24 ORE
Dopo l'accordo tra ministero della Giustizia e Cnel con imprese, sindacati e associazioni per offrire percorsi di training e lavoro ai detenuti, un'inchiesta del Sole 24 Ore sta raccontando in più puntate le esperienze di lavoro dei detenuti nelle aziende italiane impegnate su questo importante fronte d'inclusione sociale

IL PROGETTO

IL SOLE 24 ORE
23 DICEMBRE 2023
A pagina 18 del quotidiano, lo scorso 23 dicembre, è stato pubblicato un articolo firmato da Carlo Nordio, ministro della Giustizia, e Renato Brunetta, presidente del Cnel, con la notizia dell'accordo siglato per creare un ponte tra carcere e società. È un accordo interistituzionale di collaborazione con imprese, sindacati e associazioni di volontariato per offrire percorsi di training e lavoro ai detenuti. Il tutto partendo dalla considerazione che in carcere il lavoro è ancora merce rara. Il Sole 24 Ore, in un'inchiesta a più puntate, sta raccontando l'impegno delle aziende su questo fronte. La prima puntata, pubblicata il 28 dicembre, ha messo sotto i riflettori il caso di Tiscali, telco che porta avanti un'iniziativa coinvolgendo una trentina di detenuti tra Uta (Cagliari), Rebibbia e Lecce. La seconda puntata (3 gennaio), ha riguardato Cisco, colosso americano dell'Ict, che ha avviato un progetto di formazione digitale in diversi istituti italiani, per proiettare i detenuti in percorsi professionali fuori dal carcere. La terza puntata (12 gennaio) ha raccontato il progetto di FID - Fare Impresa in Dozza. La quarta puntata (19 gennaio) ha riportato la vicenda del marchio La Milanesa e la collaborazione con la sezione maschile del carcere di Opera, per realizzare borse e piccoli accessori. La quinta puntata (23 gennaio) ha riguardato Open Fiber. La sesta puntata (2 febbraio) ha trattato il caso della video factory Atacama 360, attiva nella creazione di podcast e docufilm, nata all'interno del carcere di Bollate. Al centro della settima puntata (7 febbraio) il racconto del progetto di Marinella e delle cravatte per la Polizia penitenziaria realizzate dalle detenute del carcere di massima sicurezza di Santa Maria Capua Vetere.

L'INIZIATIVA

L'impegno di Joule
Tutte le merci che finiscono negli scaffali dei supermercati Conad di Sardegna e Lazio passano per la logistica di Joule, azienda che lavora per il gruppo Conad Nord Ovest da 400 dipendenti distribuiti tra Lazio e Sardegna, che ha assunto otto detenuti ed è presieduta da Roberto Pau *(nella foto)*.

Al lavoro. Otto detenuti sono stati inseriti nei centri di distribuzione di Joule

Ritaglio stampa ad uso esclusivo del destinatario, non riproducibile

Ieri a Mondovì la prima mobilitazione davanti agli uffici del Consorzio Acem con i sindacati insieme ai lavoratori delle ditte che si occupano del servizio di raccolta e smaltimento

Privati del contratto di settore Protestano gli addetti ai rifiuti

IL CASO

ZAIRA MUREDDU
MONDOVÌ

«Per la prima volta in Piemonte in un cambio appalto i lavoratori vengono privati del contratto di settore, non lo accettiamo, perché lede il loro reddito mediamente del 25-30% oltre alla parte normativa; inoltre delude la posizione tenuta dalla ditta aggiudicataria in quanto va contro a quanto previsto nello stesso bando di gara». Così ieri mattina Francesco Tutone e Daniele Buso rispettivamente segretario regionale e provinciale di FIT-Cisl, Luca De Conti di FP-CGIL e Gianfranco Gradaschi di Fiadel durante il presidio di fronte agli uffici del Consorzio Acem di Mondovì. Con loro una rappresentanza dei lavoratori di tutte le ditte operanti nell'Acem che si occupano dei servizi di raccolta e smaltimento rifiuti «preoccupati che quanto concordato per 85 comuni che fanno riferimento ad Acem possa essere disposto anche per Mondovì e Ceva nei prossimi mesi».

La società Proteo "Garantite le stesse condizioni retributive e normative"

Lo scontro è sul nuovo appalto rifiuti indetto da Consorzio Acem e affidato alla ditta Proteo Ambiente Impresa Sociale srl che applica il contratto cooperativo e non il contratto nazionale di categoria. Cosa comporta al lato pratico? «Anzitutto crea disparità fra i lavoratori - sostengono i sindacati -: il CCNL esiste da più 60 anni per dare a tutti le medesime tutele, che nei cambi appalto non si possa partecipare giocando al ribasso sulla pelle dei lavoratori e che tutte le aziende che partecipano partano dalla stessa linea di partenza. Inoltre chi passerà al nuovo contratto, non avrà più le tutele e il sistema previdenziale del contratto nazionale Fise-Assoambiente con la concreta possibilità che se un domani l'appalto venisse affidato a un'impresa che applica il CCNL Servizi Ambientali potrebbero sorgere problemi nell'assunzione e i stessi lavoratori potrebbero rimetterci l'incarico».

Sindacati e lavoratori ieri mattina avrebbero voluto incontrare i vertici Acem: «Non è stato possibile, ma l'incontro è stato solo rinviato al 29 febbraio - hanno riferito -. Da loro vorremmo capire perché non sia stato richiesto quanto predisposto dal capitolato d'appalto, che impone le condizioni del contratto nazionale. Nulla contro il sistema delle cooperative, ma di fatto non contempla il settore dei lavoratori ambientali che invece può contare su un contratto leader garante delle tutele necessarie». Per le risposte di Acem si dovrà attendere l'incontro della prossima settimana.

Proteo invece ha parlato con una nota ufficiale: «Riteniamo che il disappunto delle organizzazioni sindacali sia una questione meramente ideologica, che si limita all'aspetto della rappresentanza sindacale e non può in alcun modo riferirsi a concrete rivendicazioni di tipo economico, visto che non solo sono state garantite le stesse condizioni retributive e normative precedenti per i lavoratori interessati dal passaggio e senza alcun peggioramento delle attuali situazioni contrattuali, ma è stato anche previsto, in favore di questi ultimi, il riconoscimento di una ulteriore premialità legata alle presenze e alla partecipazione lavorativa dei dipendenti. Il passaggio di personale rappresenta un livello normativo superiore rispetto alla norma riferita ad un contratto collettivo specifico alla quale invece fanno riferimento le organizzazioni sindacali». —

Ritaglio stampa ad uso esclusivo del destinatario, non riproducibile

Il presidio di protesta ieri mattina di fronte agli uffici del Consorzio Acem a Mondovì

Ieri a Mondovì la prima mobilitazione davanti agli uffici del Consorzio Acem con i sindacati insieme ai lavoratori delle ditte che si occupano del servizio di raccolta e smaltimento

Privati del contratto di settore Protestano gli addetti ai rifiuti

IL CASO

ZAIRA MUREDDU
MONDOVÌ

«Per la prima volta in Piemonte in un cambio appalto i lavoratori vengono privati del contratto di settore, non lo accettiamo, perché lede il loro reddito mediamente del 25-30% oltre alla parte normativa; inoltre delude la posizione tenuta dalla ditta aggiudicataria in quanto va contro a quanto previsto nello stesso bando di gara». Così ieri mattina Francesco Tutone e Daniele Buso rispettivamente segretario regionale e provinciale di FIT-Cisl, Luca De Conti di FP-CGIL e Gianfranco Gradaschi di Fiadel durante il presidio di fronte agli uffici del Consorzio Acem di Mondovì. Con loro una rappresentanza dei lavoratori di tutte le ditte operanti nell'Acem che si occupano dei servizi di raccolta e smaltimento rifiuti «preoccupati che quanto concordato per 85 comuni che fanno riferimento ad Acem possa essere disposto anche per Mondovì e Ceva nei prossimi mesi».

Lo scontro è sul nuovo appalto rifiuti indetto da Consorzio Acem e affidato alla ditta Proteo Ambiente Impresa Sociale srl che applica il contratto cooperativo e non il contratto nazionale di categoria. Cosa comporta al lato pratico? «Anzitutto crea disparità fra i lavoratori - sostengono i sindacati -: il CCNL esiste da più 60 anni per dare a tutti le medesime tutele, che nei cambi appalto non si possa partecipare giocando al ribasso sulla pelle dei lavoratori e che tutte le aziende che partecipano partano dalla stessa linea di partenza. Inoltre chi passerà al nuovo contratto, non avrà più le tutele e il sistema previdenziale del contratto nazionale Fise-Assoambiente con la concreta possibilità che se un domani l'appalto venisse affidato a un'impresa che applica il CCNL Servizi Ambientali potrebbero sorgere problemi nell'assunzione e i stessi lavoratori potrebbero rimetterci l'incarico».

Sindacati e lavoratori ieri mattina avrebbero voluto incontrare i vertici Acem: «Non è stato possibile, ma l'incontro è stato solo rinviato al 29 febbraio - hanno riferito -. Da loro vorremmo capire perché non sia stato richiesto quanto predisposto dal capitolato d'appalto, che impone le condizioni del contratto nazionale. Nulla contro il sistema delle cooperative, ma di fatto non contempla il settore dei lavoratori ambientali che invece può contare su un contratto leader garante delle tutele necessarie». Per le risposte di Acem si dovrà attendere l'incontro della prossima settimana.

Proteo invece ha parlato con una nota ufficiale: «Riteniamo che il disappunto delle organizzazioni sindacali sia una questione meramente ideologica, che si limita all'aspetto della rappresentanza sindacale e non può in alcun modo riferirsi a concrete rivendicazioni di tipo economico, visto che non solo sono state garantite le stesse condizioni retributive e normative precedenti per i lavoratori interessati dal passaggio e senza alcun peggioramento delle attuali situazioni contrattuali, ma è stato anche previsto, in favore di questi ultimi, il riconoscimento di una ulteriore premialità legata alle presenze e alla partecipazione lavorativa dei dipendenti. Il passaggio di personale rappresenta un livello normativo superiore rispetto alla norma riferita ad un contratto collettivo specifico alla quale invece fanno riferimento le organizzazioni sindacali». —

Ritaglio stampa ad uso esclusivo del destinatario, non riproducibile

Il presidio di protesta ieri mattina di fronte agli uffici del Consorzio Acem a Mondovì

La società Proteo "Garantite le stesse condizioni retributive e normative"

DIANO MARINA, LA SOCIETÀ AVEVA CHIESTO UN MAGGIOR IMPEGNO ECONOMICO PUBBLICO

No all'intesa Comune-privati il polo scolastico non si farà

Il sindaco Za Garibaldi: "Cessate le condizioni per concretizzare l'accordo L'obiettivo è realizzare comunque la struttura, ampliando la nuova materna"

MAURIZIO TAGLIANO
DIANO MARINA

È tramontata definitivamente l'ipotesi di un nuovo polo scolastico a Diano Marina in località Cioso Canepa realizzato grazie a un partenariato pubblico-privato, ovvero dal Comune e da un socio privato. L'accordo, nato formalmente con una delibera del Comune poco più di tre anni fa, è saltato perché sia l'amministrazione sia il partner privato, l'associazione temporanea d'impresa composta da Editel spa di Nucetto (Cuneo) Iccrea Bancaimpresa di Roma e la società di gestione immobiliare Talea spa, non hanno più ritenuto economicamente favorevole l'operazione.

Il dietrofront del partner privato, che ha chiesto invano al Comune un impegno economico maggiorato di almeno il venti percento rispetto all'accordo iniziale, non è stato un fulmine a ciel sereno. A più riprese nel 2022 e nel 2023 le imprese coinvolte avevano comunicato all'Amministrazione che l'impennata dei costi delle materie prime le avevano obbligate a rivedere le cifre iniziali dell'operazione. Il Comune, preso atto della situazione, ha formalmente fatto saltare l'operazione con una delibera della giunta dello scorso ottobre, che è stata pubblicata all'albo pretorio solo nei giorni scorsi. L'operazione in questione era quella di realizzare con la formula del leasing in costruendo una scuola materna, primaria e secondaria di primo grado, nella zona sottostante il palasport. In cambio dell'opera, il partner privato avrebbe potuto trasformare in alloggi e in un supermercato l'edificio delle attuali scuole di via Biancheri. Il sindaco Cristiano Za Garibaldi commenta: «Purtroppo non ci sono più le condizioni per concretizzare l'intesa con il partner privato. Tuttavia andiamo avanti con l'obiettivo di realizzare comunque il polo scolastico in località Cioso, ampliando la futura scuola materna che sorgerà nella zona grazie ai fondi ottenuti dal Pnrr. Stavolta ci riproveremo con le sole nostre forze, attingendo i finanziamenti da bandi regionali o da un mutuo. A breve scadenza affideremo l'incarico della progettazione del nuovo complesso scolastico, un'opera pubblica di grande importanza e di cui la città ha bisogno da tempo». —

© RIPRODUZIONE RISERVATA

Il rendering dell'opera che, al momento, non sarà realizzata

10239

FLORICOLTURA

Troppo caldo per mimosa e ginestra
Fioritura anticipata e prezzi in calo

LOREDANA DEMER - PAGINA 40

IL PONENTE È IL MAGGIORE PRODUTTORE A LIVELLO NAZIONALE

Fioriture anticipate di mimosa in crisi il mercato dell'8 marzo

Frigoriferi pieni ma valutazioni in forte calo rispetto al passato. Nei giorni scorsi già scattata la raccolta forzata

Comparto floricolo in emergenza per le fioriture anticipate che stanno interessando soprattutto mimosa e ginestra con crollo dei prezzi in vista dell'appuntamento di vendita più importante dell'anno, quello con l'8 marzo. Nelle campagne si è già provveduto alla raccolta della merce ora nei frigoriferi in attesa di partire per i negozi di tutta Italia.

LOREDANA DEMER - ALL'INTERNO

Mimosa e ginestra, il caldo è eccessivo Coltivatori in crisi e prezzi in picchiata

Aziende costrette a raccolta e lavorazione immediata. Difficoltà anche per i produttori di fronde verdi, ranuncoli e anemoni

LOREDANA DEMER
VALLEBONA

Il rialzo della temperatura sta creando serie difficoltà ai floricoltori del Ponente ligure impegnati nella produzione di ginestra e mimosa.

«La situazione è critica – confermano alla cooperativa Valle fiorita di Vallebona che tratta anche fronde verdi – Negli ultimi venti giorni le qualità precoci di ginestra si sono sommate a quelle tardive costringendo gli operatori ad una raccolta immediata e alla conseguente lavorazione, anche notturna, nei magazzini».

Senza contare che il prezzo di vendita, arrivato in passato a registrare fino a 9/10 euro al chilogrammo oggi oscilla intorno ai 6/7 euro. Troppa offerta per una domanda che ha visto calare l'interesse del mercato tedesco, probabile conseguenza della recessione che sta attanagliando da qualche tempo il Paese, fra le primarie destinazioni dell'esportazione nostrana.

«Per fortuna si è aperto uno spiraglio nell'est Europa» sottolineano i floricoltori di Vallebona. Gli addetti ai lavori sostengono che la temperatura ideale, quella consueta dei mesi attuali, non avrebbe dovuto superare i 5 gradi all'esterno: ieri si registravano 20 gradi. Distruttivi per tali coltivazioni. «Anche la mimosa è in sovraproduzione, non riusciremo a raccogliere tutto prima che una parte si degradi – commenta Mariangela Cattaneo, presidente provinciale Cia – L'identica situazione interessa ranuncoli e anemoni: per questo i prezzi stanno diminuendo».

I coltivatori stanno cercando di mantenerli allineati a quelli proposti l'anno scorso ma non è semplice perché seppur la mimosa sia incrementata come produzione a causa delle temperature elevate «non è detto che poi arrivando nei magazzini si debba selezionare più del solito generando uno scarto imponente» confermano i coltivatori. Finora la forbice del prezzo rientrava fra i 25 e i 30 euro a cassetta (sei mazzi per un totale di 2,4 chilogrammi). Il presidente provinciale Coldiretti Domenico Pautasso e il rappresentante locale Enrico Ilariuzzi sostengono che sarà venduta come sempre mimosa di qualità «ma ciò – precisano – è probabile alla fine vada a discapito del lavoro dei coltivatori. Maggiore selezione, altrettanto scarto come detto. Non sappiamo se potremo ottenere lo stesso risultato economico dello scorso anno, la forbice dei prezzi resta ampia proprio perché i cambiamenti climatici non aiutano certo a determinare ora una cifra definitiva».

La produzione della mimosa da Cervo a Ventimiglia, nonostante vari fattori negativi, rappresenta, comunque quasi il 95% di quella immessa sul mercato nazionale, oltre 240 tonnellate annue finora registrate.

«La provincia di Imperia re-

LA STAMPA

IMPERIA-SANREMO
Fioriture anticipate di mimosa in crisi il mercato dell'8 marzo

Ritaglio stampa ad uso esclusivo del destinatario, non riproducibile

sta leader assoluto» conferma Ilariuzzi. E per la Festa della donna, l'8 marzo, i floricoltori preannunciano che la mimosa venduta sarà eccellente, da quantificare con esattezza il costo definitivo dei ramoscelli: lo scorso anno oscillava fra i 5 e 10 euro per quelli basici, oltre i 15/20 euro per i migliori. «Per la ginestra la riduzione del prezzo è già confermata, dovuta non solo al clima bizzarro ma al calo delle richieste dall'estero – commenta Giancarlo Croese, presidente Florcoop di Regione Peirane a Taggia, 400 soci, 30 mila cartoni piazzati annualmente sul mercato – Per la mimosa siamo fiduciosi che i prezzi restino più o meno quelli del 2023». —

© RIPRODUZIONE RISERVATA

Piante in piena fioritura

Vercelli

Allo Spazio Giochi del Comune sabato mattina "E' tempo di Didò"

Con «È tempo di.... Didò» il Comune di Vercelli chiude il ciclo di incontri «Spazio Giochi» del mese di febbraio. Sabato dalle 9,45 nella ludoteca civica di via Galileo Ferraris 95 ci sarà il laboratorio tematico dedicato alla creazione e manipolazione di pasta modellabile. L'evento è organizzato con le cooperative Accento e Progetto Donna Più, ed è rivolto a due fasce d'età, 6 mesi - 3 anni e dai 3 ai 6 anni, che saranno suddivise in due fasce orarie. Prevista supervisione delle educatrici dei nidi comunali. Prenotazioni al 388/5792633. R. MAG. —

Appalto rifiuti: è scontro fra gestore e sindacati

Le sigle sindacali: «Scendiamo in piazza». La società: «Applichiamo la legge»

■ MONDOVÌ

(m.t.) – All'indomani del "passaggio di consegne", esplode la vertenza fra Proteo Ambiente e i sindacati. Al centro dello scontro c'è il nuovo mega appalto di ACEM della raccolta rifiuti, che riguarda 85 Comuni (tutto il bacino del Consorzio, tranne Mondovì e Ceva): un contratto della durata di otto anni e dell'importo di 47 milioni di euro. Lo ha vinto la Proteo Ambiente Impresa sociale. Il 14 febbraio si è tenuto l'incontro fra Proteo Ambiente e i sindacati, FP Cgil, FIT-Cisl e Fiadel. L'esito, per i sindacati, è stato del tutto insoddisfacente. E hanno annunciato una manifestazione il 21 febbraio: saranno in presidio davanti alla sede ACEM.

«Nella fase dell'incontro la Proteo Ambiente Impresa sociale ha ritenuto di effettuare una forzatura – scrivono, in una nota, i sindacati a firma unitaria – e procedere con l'applicazione del contratto collettivo nazionale di lavoro delle Cooperative sociali senza rispettare i relativi ambiti di applicazione; disconoscendo il contratto nazionale Fise-Assoambiente Servizi Ambientali ai lavoratori oggetto del passaggio, ai quali detto CCNL era applicato ormai da decenni. La Proteo Ambiente ha deciso di procedere unilateralmente disconoscendo il CCNL Servizi Ambientali applicato in via prioritaria nell'ambito di tutte le gare dei Consorzi della Regione Piemonte, e in tutta Italia». Per i sindacati, questo cambio di contratto non è accettabile. «È la prima volta che in un cambio appalto le lavoratrici e i lavoratori vengono privati del Contratto ritenuto "Leader" del settore – affermano –, e riteniamo sia un atteggiamento provocatorio e pericoloso, che va assolutamente contrastato. Metteremo in campo tutti gli strumenti a nostra disposizione, sia legali che di mobilitazione al fine di tutelare i lavoratori e le loro famiglie».

In realtà, non si tratterebbe di una situazione inedita: un caso simile è avvenuto qualche anno fa, nel 2019, in una zona dell'Imperiese in cui l'appalto andò a quella che allora si chiamava Proteo Società Cooperativa sociale. Ecco perché oggi il neo-gestore replica che le condizioni sono tutte assolutamente regolari: «Prendiamo atto del disappunto delle organizzazioni sindacali che riteniamo essere una questione meramente ideologica, che si limita al solo aspetto della rappresentanza sindacale e non può in alcun modo riferirsi a concrete rivendicazioni di tipo economico. I sindacati, per gli orizzonti ideali che li contraddistinguono, dovrebbero valorizzare queste esperienze e sostenerle con coraggio, anziché vedere le imprese no profit come una minaccia che oscuri la capacità di rappresentare le posizioni dei lavoratori. Lavoratori che oltretutto hanno, nella quasi totalità, accolto e firmato la nostra proposta». Nel merito, la società aggiunge: «Sono state garantite le stesse condizioni retributive e normative precedenti per i lavoratori interessati dal passaggio e senza alcun peggioramento delle attuali situazioni contrattuali. Ed è stato anche previsto il riconoscimento di ulteriori premialità. Inoltre, a seguito del recente rinnovo del CCNL delle Cooperative Sociali, sottoscritto dalle stesse organizzazioni sindacali che oggi ci attaccano, l'art. 1 ribadisce esplicitamente che il contratto applicato per le cooperative sociali e per le imprese sociali che hanno come finalità l'inserimento lavorativo delle persone svantaggiate (come nel nostro caso) è proprio il CCNL Cooperative sociali. I servizi ambientali possono essere gestiti anche da imprese no profit, a partecipazione e proprietà diffusa, che attraverso queste attività realizzano anche il fine nobile dell'inclusione sociale».

La domanda è: ACEM avrebbe potuto "mettersi in mezzo"? E chiedere alla Proteo Ambiente di applicare un contratto diverso? Nei fatti, la risposta è no: proprio relativamente a quanto avvenuto nel 2019 nell'Imperiese, il caso a cui abbiamo fatto riferimento prima, esiste una delibera dell'ANAC (Autorità anti-corruzione) che ribadisce che il soggetto appaltante (in questo caso, ACEM) non potrebbe in alcun modo obbligare il gestore, se si tratta di una Coop sociale, ad adottare il contratto nazionale piuttosto che un contratto da cooperativa. E che, anzi, se lo facesse violerebbe le norme

Nessuna intesa. E dunque, scatta il presidio: i sindacati hanno proclamato un presidio che si svolgerà mercoledì 21 febbraio, dalle 10 alle 12.30 a Mondovì Breo, di fronte alla sede ACEM in piazza Santa Maria Maggiore. E chiedono un nuovo incontro col Consorzio, alla presenza anche del sindaco di Mondovì «ai fini di illustrare le motivazioni della mobilitazione». Perché la richiesta della presenza di Robaldo? Dal punto di vista istituzionale, il sindaco di Mondovì non è coinvolto nella questione: il Comune di Mondovì è uno degli unici due della zona che non sono inclusi in questo appalto (l'altro è Ceva). La gara di appalto per Mondovì si aprirà però nel 2024, e la ragione potrebbe essere questa: mettere le mani avanti. Ma il margine di intesa, per ora, non si vede.

Ritaglio stampa ad uso esclusivo del destinatario, non riproducibile

VETRO
UMIDO

FARIGLIANO

DS10239 DS10239

In tanti presenti alla serata sui noccioleti

(m.c.) – Salone della Biblioteca gremito, la sera di lunedì 19 febbraio a Farigliano, per l'evento dedicato ai noccioleti e agli agricoltori. Con l'organizzazione del Comune (in particolare dell'assessore Andrea Bertone) e della Cooperativa "Coricoop", con "Nocciolo Service" e "Nocciole Marchisio", in molti hanno partecipato all'appuntamento sul Psr Regione Piemonte 2023-2027. Durante l'evento si è parlato del bando "Insediamento giovani", che mira a favorire l'avviamento di imprese e il ricambio generazionale tramite l'insediamento dei giovani agricoltori. Opportunità importante è rappresentata anche da contributi a fondo perduto tra il 40% e il 60% per la realizzazione di nuovi impianti di nocciolo e per tutte le spese relative. L'appuntamento si è chiuso con un focus sulla situazione in campagna nella stagione 2023-2024, con approfondimenti sulle problematiche della coltura del nocciolo, sulla sua difesa e sulla qualità del prodotto.

Ritaglio stampa ad uso esclusivo del destinatario, non riproducibile

Verso la certificazione "Comune amico della famiglia": perché?

(m.t.) – Il Comune di Mondovì prosegue l'iter per la certificazione di "Amico della famiglia". Dopo aver vinto il bando regionale, nel 2023, si va avanti seguendo il "modello Trento". L'obiettivo: ottenere il riconoscimento dalla Provincia autonoma, che richiede tutta una serie di step. Il primo di questi, ora avviato, è il Tavolo di coordinamento: «Un Tavolo che a Mondovì è attivato – racconta l'assessora Francesca Botto – e che comprende il Consorzio per i Servizi socio-assistenziali CSSM, il Centro di formazione CFP, l'Asl, il Nido comunale, gli Istituti comprensivi, l'Associazione famiglie, l'Albero del Macramè e le cooperative "Caracol" e "Cooperativa sociale Persona e società". Il nostro scopo è rendere Mondovì un Comune "a misura di famiglie" in molti sensi: intervenire sui servizi, sugli spazi come i parchi giochi, sulla formazione nelle attività commerciali. Si tratta di un percorso che coinvolge tanti settori. Abbiamo chiesto alle famiglie, tramite un sondaggio, quali sono i bisogni. Non vogliamo limitarci ai "bonus", ma aprire un ventaglio di progetti in città che comprendono interventi, iniziative, eventi».

CHI NON VUOLE VEDERE

Gli «avvocati» italiani dello zar

di **Antonio Polito**

Uno degli argomenti preferiti degli «apoti», quelli che non se la bevono, quelli che ne sanno una più del diavolo, hanno fatto il militare a Cuneo e finiscono sempre per assolvere Putin, è il seguente: perché mai avrebbe dovuto uccidere Navalny? Lo fate così stupido?

GLI OMICIDI LA STORIA

I dittatori e l'ossessione per i nemici

Mussolini con Matteotti, Stalin con Trotsky Anche Putin ha voluto eliminare l'oppositore che ormai non era più un pericolo per il regime

Ormai l'aveva neutralizzato in un gulag siberiano, che fastidio gli dava più? Valeva la pena di esporsi alla condanna del mondo libero, proprio mentre sta vincendo la guerra contro Kiev? Ergo: è stato Biden, la Cia, i nazisti ucraini, il Mossad, uno qualsiasi a scelta tra coloro che tramano contro la Russia, armano Zelensky e uccidono i bimbi palestinesi.

La versione finto-garantista di questa polemica è quella che ne ha data con la consueta eleganza Matteo Salvini, l'uomo che avrebbe scambiato mezzo Putin con due Mattarella (testuale); il quale ha detto che prima di giudicare bisogna sentire i giudici russi, per sapere se magari è stato il maggiordomo. Scambiando così clamorosamente la causa con l'effetto: è proprio l'assenza dello Stato di diritto in Russia che fa morire in carcere un dissidente.

Ora, a parte il fatto che se a Putin interessasse qualcosa della condanna del mondo libero non avrebbe invaso l'Ucraina, provocando non una, ma centinaia di migliaia di vittime, tutti questi avvocati della difesa hanno così poco a cuore la libertà che davvero non vedono, o non conoscono, le ragioni per cui tutte le tirannie regolarmente eliminano fisicamente gli avversari, i nemici e gli ex amici anche, e forse soprattutto, dopo averli politicamente sopraffatti.

La prima ragione è che ne uccidono uno per educarne cento, o mille. A chiunque volesse mettersi sulle orme di Navalny, è stato recapitato un messaggio: «Attento che si finisce nel gulag, attento che nei gulag si muore». Si muore senza nemmeno bisogno delle camere a gas, ha spiegato Margarete Buber-Neumann, che ebbe la triste sorte di conoscere personalmente sia i lager nazisti sia i campi di rieducazione sovietica: in questi ultimi bastava il freddo.

Si chiama «Terrore». È un metodo di governo inventato dai giacobini a Parigi nel XVIII secolo, che da allora ha avuto molti imitatori in Europa.

D'altra parte, perché mai altrimenti, al colmo del suo potere assoluto, Stalin avrebbe fatto morire migliaia e migliaia non di avversari, ma di comunisti, medici, generali, ebrei? Perché avrebbe mandato un sicario a uccidere Trotsky nel lontano Messico, dove si era rifugiato dopo essere stato cacciato dal Politburo, espulso dal Pcus, deportato e poi esiliato, privato ormai di qualsiasi influenza sulla vita politica in patria?

Sospettiamo che gli avvocati nostrani di Putin avrebbero difeso anche Mussolini dall'accusa di aver fatto assassinare o, come si espresse con penna sopraffina Indro Montanelli, di aver «lasciato assassinare» Giacomo Matteotti. In effetti non c'erano prove che il Duce avesse personalmente ordinato il delitto. E anche in quel caso la vittima era un oppositore già sconfitto. Il premio di maggioranza alle elezioni del 1924 aveva già dato tutto il potere al fascismo. E la richiesta di Matteotti di invalidare quel voto era già stata nettamente respinta dalla Camera. Lui stesso sapeva di essere perduto: «Io, il discorso l'ho fatto», disse a un compagno seduto accanto a lui, «ora voi preparate il discorso funebre per me».

Era semplicemente un eroe, una qualità che gli «apoti» non comprendono. Eppure i fascisti lo uccisero. Solo

Ritaglio stampa ad uso esclusivo del destinatario, non riproducibile

che, a differenza di Putin, Mussolini accettò esplicitamente la paternità del delitto: «Io dichiaro al cospetto di tutto il popolo italiano, che assumo (io solo!) la responsabilità (politica! morale! storica!) di tutto quanto è avvenuto... Se il fascismo è stata un'associazione a delinquere, a me la responsabilità perché questo clima storico, politico e morale, io l'ho creato».

Le analogie della morte di Matteotti con la tragedia di Navalny sono impressionanti. Basta leggere l'epistolario con la moglie, la poetessa Velia Titta, una donna che anticipava un secolo fa lo stesso coraggio che mostra oggi Yulia, la consorte di Aleksei: «Mi è difficile persuadermi — gli scriveva — che arrivato a questo punto non ti è ammessa alcuna viltà, anche se questo dovesse costarti la vita». (Sarà interessante vedere come la destra al governo in Italia saprà commemorare quel delitto nel centenario, che cade a giugno).

C'è poi una seconda ragione per cui i regimi uccidono i dissidenti seppur già neutralizzati: ed è che le macchine repressive hanno una loro feroce autonomia, funzionano come ingranaggi che una volta messi in moto stritolano, portano a compimento il loro sporco lavoro, anche senza che qualcuno dia l'ordine finale e definitivo. Non è dunque per nulla rilevante stabilire se Putin ha mostrato oppure no il pollice verso, come un imperatore romano al Colosseo, decretando la fine di Navalny. Per ucciderlo è bastato mandarlo in Siberia con una condanna per «frode» e «insulti a un giudice» (doveva essere uno dei giudici che invoca Salvini). Un assassino uccide con le proprie mani. Un tiranno uccide da remoto.

© RIPRODUZIONE RISERVATA

DS10239

Il fascismo
Nel 1924, dopo le prime elezioni con la legge Acerbo, il parlamentare socialista Giacomo Matteotti denunciò i brogli fascisti in aula. Il discorso fu pronunciato il 30 maggio, undici giorni dopo Matteotti fu rapito. Il suo cadavere fu ritrovato il 12 agosto. Mussolini non ordinò l'omicidio, ma ne approvò l'esecuzione

Il comunismo
Lev Trotsky si iscrisse al Partito bolscevico nel 1917 e prese parte alla Rivoluzione d'ottobre. A metà degli anni Venti entrò in conflitto con Stalin, allora già segretario del Pcus. Nel 1928 Trotsky fu espulso dal partito e costretto a lasciare l'Urss. Condannato a morte in contumacia, venne ucciso da un sicario di Stalin in Messico nel 1940

Ritaglio stampa ad uso esclusivo del destinatario, non riproducibile

Il centrodestra si unisce per Truzzu La droga, Berlinguer: show di Matteo

Voto sardo, Salvini: con lui il Pci era più serio. Meloni ironica: Todde per l'antifascismo? Innovativa

Conte, di nome ma non di fatto, ha detto che sono un ologramma
Io ero a incontrare i cittadini: il 26 febbraio ci vedrà arrivare

Paolo Truzzu sindaco di Cagliari e candidato del centrodestra

Nei prossimi cinque anni potremo portare a compimento gli obiettivi con Paolo e la coalizione, nell'interesse dei sardi

Christian Solinas governatore uscente

Meloni mi attacca dal palco di Cagliari. È evidente che la destra ha paura, noi invece non l'abbiamo. Noi vogliamo sistemare i danni che avete fatto

Alessandra Todde deputata e candidata di Pd e M5S

di **Fabrizio Caccia**

ROMA Sul palco della Fiera, all'ultimo momento, sale pure Christian Solinas, il governatore uscente, segretario del Partito sardo d'Azione, che Matteo Salvini avrebbe voluto ricandidare salvo poi lasciare il passo a Paolo Truzzu, il sindaco di Cagliari, scelto da Giorgia Meloni. Segno che le tensioni sembrano superate e il centrodestra si professa compatto in vista del voto di domenica: «Noi vogliamo essere la Brigata Sassari della politica», dice, usando una metafora cara alla platea, il segretario di Forza Italia, Antonio Tajani, che ricorda anche l'amore di Silvio Berlusconi per la Sardegna. «Avanti Sardegna, Forza Paris», gli fa eco il leader della Lega, citando il grido di guerra della storica brigata, scaldando i cuori. Ma Salvini fa di più e per smentire i retroscena dei «giornaloni» scandisce le parole: «Più cercano di allontanare me e Giorgia, più andiamo avanti insieme, per 5 anni. Più cercano di farci litigare, più cementano un'alleanza politica», ma anche un rapporto umano, perché «in Giorgia sto trovando un'amica».

Il vicepremier leghista indugia poi su temi a lui cari: la lotta alla droga e agli spacciatori («La droga è mer.. chi si droga è un cog..., la mafia nigeriana che insidia Cagliari e Sassari è da prendere a pedate»), l'altolà all'Islam («Il velo islamico e la donna coperta stiano lontani dalla Sardegna») e per colpire il Pd spende un nome che, qui, ancora conta tantissimo: «Il partito comunista di Berlinguer era una cosa seria che si occupava di problemi seri, non di genitore 1 o genitore 2...».

Sul palco salgono anche Maurizio Lupi di Noi moderati, Lorenzo Cesa dell'Udc, Gianfranco Rotondi della Dc, insieme agli alleati delle civiche Mimmo Solina e Stefano Tunis. Tutti uniti per far eleggere Truzzu, il sindaco di Cagliari, pronto alla sfida: «Conte giorni fa mi ha definito un ologramma. Il 26 febbraio ci vedrà arrivare». Di Truzzu, per ultima, parla Giorgia Meloni: «Hanno detto che è candidato perché è un mio amichetto. In realtà conosco Truzzu da vent'anni perché è cresciuto nella militanza politica». La premier — che in mattinata durante la visita alla Fiera si era fermata brevemente con alcuni rappresentanti della Cgil — prende poi di mira la candidata del «campo largo» Alessandra Todde: «Le hanno chiesto perché si dovrebbe scegliere lei e non Truzzu. Ha risposto: "Per l'antifascismo". Bene! Programma concreto, articolato, innovativo...». E ancora: «Il campo largo lo abbiamo già visto: è il Conte due». E a proposito di Conte, Meloni è tranchant: «Quanto è costato il Superbonus? Ve lo dico io: 140 miliardi di euro. Significa che ogni cittadino ha pagato 2 mila euro. Neanche lo sceriffo di Nottingham ci sarebbe arrivato». Sull'Autonomia, poi, una frecciata a Vincenzo De Luca: «Non un euro deve tornare indietro dei soldi che l'Italia e l'Europa mettono a disposizione e questo ha fatto arrabbiare qualche governatore. Mi ha detto str...? Beh qualche volta...». Infine, sul premierato: «Faranno di tutto per fermare questa riforma ma arriverà da voi con un referendum confermativo. Se riusciamo a fare una riforma del genere io posso smettere di fare questo lavoro».

Dalla platea allora in tanti le urlano: «No!». E lei, pronta: «Questo lo decidete voi».

© RIPRODUZIONE RISERVATA

Un cambio ogni 5 anni

Renato Soru
Dal 2004 al 2009

L'imprenditore Renato Soru, appoggiato dal centrosinistra, sconfigge col 50,2% Mauro Pili del centrodestra

Ugo Cappellacci
Dal 2009 al 2014

Ugo Cappellacci, per il centrodestra, vince con il 51,9% battendo il governatore uscente Renato Soru

Francesco Pigliaru
Dal 2014 al 2019

L'indipendente Francesco Pigliaru, sostenuto dal centrosinistra, batte l'uscente Ugo Cappellacci con il 42,5%

Christian Solinas
In carica dal 2019

Christian Solinas, del Partito sardo d'Azione e con il centrodestra, prevale con il 47,8% su Massimo Zedda del centrosinistra

Sul palco I leader della coalizione di centrodestra per le Regionali sarde ieri a Cagliari: da sinistra Gianfranco Rotondi (Democrazia cristiana), il governatore uscente Christian Solinas (Partito sardo d'Azione), Maurizio Lupi (Noi moderati), il leader di FI Antonio Tajani, la premier e leader di FdI Giorgia Meloni, il leader della Lega Matteo Salvini con il candidato governatore Paolo Truzzu, Mimmo Solina (Sardegna Ieri-Oggi-Domani), Stefano Tunis (Sardegna 2020) e Lorenzo Cesa (Udc)

Ritaglio stampa ad uso esclusivo del destinatario, non riproducibile

Il volo assieme, poi i comizi Ma la premier e il vice restano ancora distanti

Dalla Russia ai governatori, un breve colloquio non scioglie i nodi

Il retroscena

dalla nostra inviata
Monica Guerzoni

CAGLIARI La lunga giornata della tregua elettorale inizia a Fiumicino, su un volo Ita per Cagliari. Quando Matteo Salvini sale a bordo, Giorgia Meloni è già seduta nelle prime file e non c'è tempo neanche per i saluti. La premier e il suo vice in perenne conflitto si parleranno prima del comizio, ma senza entrare nel merito delle (tante) questioni che li dividono. Stando ai racconti sottovoce di chi ha rubato qualche frammento di conversazione, Meloni e Salvini non si dilungano sulla tragica fine di Navalny in un carcere della Siberia, né la premier chiede conto al ministro dei suoi passati rapporti con il regime di Putin. L'unico tema affrontato dietro le quinte del comizio è il terzo mandato per i governatori. Risultato: il voto sull'emendamento delle polemiche, atteso per oggi in commissione Affari costituzionali del Senato, potrebbe essere rinviato.

Questo e altro per poter battere domenica gli odiati «signori della sinistra». Meloni torna a calarsi nei panni della leader di partito, rispolvera il consumato repertorio del noi-contro-loro, sfotte Alessandra Todde per il suo programma antifascista. «Ha paura di perdere», reagiscono da quel campo largo preso in giro dalla premier con smorfiette e vocine da attrice consumata: «E che è? Un campo di calcio?». Battute, fendenti, un accenno di balletto al ritmo «Giorgia! Giorgia!» e (triplici) dichiarazioni di amore eterno ed eterna alleanza. L'impegno di Meloni a governare insieme cinque anni, alla faccia dei «giornaloni che scrivono che litighiamo, che il governo sta per cadere...». Il finto dispiacere di Tajani per i «signori della sinistra», che non vedono quanto si sia «tutti uniti, d'amore e d'accordo, pace all'anima loro». Un coro, col baritono Salvini che abbonda, tra applausi e sventolii: «Più provano a farci litigare, più ci cementano. In Giorgia non ho trovato solo un'alleata, ma un'amica». E l'affermazione è così roboante che il titolare delle Infrastrutture deve metterci una chiosa: «Fidatevi!».

Eppure a volte le immagini dicono più delle parole. È il momento della *photo opportunity*, lo scatto studiato per testimoniare la ritrovata unità dell'alleanza. Sul palco, dove la leader della destra incassa l'ovazione finale, salgono nell'ordine Tajani, Truzzu, Lupi, Solinas, Rotondi, Cesa... E Salvini, non c'è? Ma sì, eccolo, il segretario arriva buon ultimo eppure canticchia anche lui «l'Italia s'è desta». Gran battimani e il segretario di FI che si avvicina al segretario della Lega per un frettoloso «Ciao, Matteo». La freddezza è evidente, ma nel giorno della tregua la notano solo i cronisti dei «giornaloni come *Corriere* e *Repubblica*», che lo stesso Salvini ha attaccato dal palco: «Provano ad allontanare me e Giorgia, che per cinque anni andremo avanti come una sola persona». Scuse non richieste, a conferma di quanto alta sia la tensione ai vertici di un governo diviso in politica estera su una questione cruciale, come i rapporti con la Russia e l'Ucraina. E a conferma di quanto sia forte la volontà di stare, per dirla con Tajani, «uniti contro i signori della sinistra». Almeno fino al verdetto di domenica su Paolo Truzzu, almeno fino alle Europee. Gianfranco Rotondi, col suo antico acume democristiano, riconosce che «tra Giorgia e Matteo non c'è feeling», eppure scommette che non sarà Salvini a tirar giù Meloni: «C'è tra loro una solida intesa di interessi, che andrà avanti per tutta la legislatura». Perché è tanto sicuro che Salvini non romperà? «Perché quando ha staccato la spina a Conte ha capito che le giravolte si pagano».

Ed eccola, l'ultima foto della lunga giornata di tregua elettorale. Sono le otto di sera, Meloni e Tajani salgono sul volo di linea che li riporta a Roma, ma Salvini non c'è. L'altro vicepremier resta in Sardegna fino a domani a caccia di voti tra Cagliari, Nuoro e Olbia. E mentre la politica italiana discute delle sue parole a difesa di Putin sulla morte di Navalny, lui lascia che a parlare siano gli atti. Uno in particolare, sottolineato in verde dallo staff del leader leghista. È la dichiarazione dei ministri dei Trasporti del G7, firmata anche da Salvini, in cui si parla di «guerra illegale di aggressione della Russia contro l'Ucraina».

© RIPRODUZIONE RISERVATA

Ritaglio stampa ad uso esclusivo del destinatario, non riproducibile

L'incontro con la Cgil

Ai cancelli La premier Giorgia Meloni ieri con i rappresentanti della Cgil della Sardegna e di Cagliari del settore edilizia che la attendevano con lo striscione «Basta morti sul lavoro»

Ritaglio stampa ad uso esclusivo del destinatario, non riproducibile

La Nota

DALL'EUROPA UN ALTOLÀ ALLE MANOVRE DEI PUTINIANI

I paletti
Avvertimenti alle forze che negano gli aiuti a Kiev e agli alleati di Orbán

di **Massimo Franco**

La presidenza italiana del G7 comincia non solo nel segno dell'atlantismo di Giorgia Meloni, ma dell'euroscetticismo e dell'indulgenza nei confronti di Vladimir Putin del suo vice Matteo Salvini. Viene perfino da pensare che i giudizi sconcertanti espressi dal leader della Lega dopo la morte in un lager siberiano del dissidente Aleksei Navalny siano figli anche, sebbene non solo, della voglia di smarcarsi dalla premier sua alleata; e dal tentativo di gettare un'ombra sulla credibilità che Meloni ha conquistato presso la Nato, e sulle sue ambizioni europee. Sembra una manovra acrobatica, perfino autolesionista. Dilata la sensazione di isolamento del secondo partito della coalizione di destra. E finisce per concentrare su Salvini le accuse di filoputinismo, mentre è solo l'iceberg del nutrito gruppo di «amici» che Putin continua a evocare in Europa occidentale. Per questo, leggere le parole dette da Ursula von der Leyen al momento della ricandidatura come rivolte in una sola direzione potrebbe risultare fuorviante. Rappresentano un richiamo mandato a un «partito putiniano» trasversale ancora più insidioso. La sottolineatura dell'esigenza di dare maggiore peso a «un'Europa della difesa» suona come monito a quanti, nella nebulosa populista di ogni colore, da tempo martellano sul «no» agli aiuti militari al governo di Kiev: una posizione sulla quale Lega e Cinque Stelle di Giuseppe Conte, accusa il capo di Azione, Carlo Calenda, si sono ritrovati spesso insieme. È vero che i giudizi più sconcertanti seguiti alla morte di Navalny sono venuti soprattutto dal Carroccio e dai filoputiniani e criptonazisti di AfD in Germania. La sfida, però, riguarda uno spettro di forze più largo. Non ci sono margini per distinguo e smarcamenti. «Dobbiamo difenderci dagli amici di Putin e dall'euroscetticismo, dentro e fuori dall'Ue», ha avvertito von der Leyen. E «la difesa sarà uno dei pilastri dell'azione europea. I cittadini vogliono che la nostra difesa resti transatlantica ma che diventi più europea». L'impostazione combacia con quella di Palazzo Chigi. Ma presenta un punto interrogativo quando si passa al rapporto tra popolari e conservatori: il gruppo presieduto da Meloni. Von der Leyen lo fa capire, Manfred Weber, presidente del Ppe, lo grida. «Orbán è il problema! È la voce di Putin nell'Ue. Non possiamo avere il veto di una persona che blocca sanzioni, allargamento e riforme. Dobbiamo superare l'unanimità così non ci potrà più ricattare». Messaggio per tutti: anche per una premier italiana che cerca di mediare tra l'ungherese Orbán e l'Europa.

© RIPRODUZIONE RISERVATA

Ansia e generazioni

RESTITUIRE IL FUTURO AI GIOVANI

di **Walter Veltroni**

Qualcuno ascolta i professori delle scuole italiane? Oltre a picchiarli se hanno messo un brutto voto o a insultarli sulle chat, qualcuno chiede agli insegnanti di aiutarci a capire cosa sta accadendo nei comportamenti, nell'umore, nella visione del mondo degli adolescenti italiani?

Qualcuno pone loro questa semplice domanda: «Come sono, come stanno i giovani che sono seduti sui banchi delle vostre classi?».

Basterebbe anche chiederlo ai ragazzi.

Sarebbe bello se un giorno la presidente del Consiglio andasse in una scuola e si mettesse seduta in una classe, a porte chiuse, senza il circo mediatico attorno, ad ascoltare i ragazzi rispondere sinceramente a una domanda anch'essa semplice, la più semplice che ci sia: «Come stai?».

Su questo giornale, appena il Covid è esploso, abbiamo segnalato che le ripercussioni principali, dal punto di vista psicologico, sarebbero state tra gli adolescenti. Il confinamento, le mascherine, la scuola a distanza, le feste, le pizze, i cinema, i primi amori, lo sport: tutto è stato perduto, per un tempo che ha coinciso con il più importante della vita, quello in cui ci si conosce, si cerca di capire, si cambia, si affronta il lutto della perdita dell'infanzia con il risarcimento della scoperta della meraviglia dell'altro da sé. Sono rimasti soli, costretti nelle case, impauriti da un nemico misterioso e invisibile che sta nell'aria, legati ai social come unica forma di relazione con l'esterno.

ANSIA E DEPRESSIONE: UNA EMERGENZA PER UN'INTERA GENERAZIONE

DOBBIAMO RESTITUIRE IL FUTURO AI GIOVANI

Ascoltare e curare

Il disagio giovanile non sia solo una questione di ordine pubblico, ma un fenomeno che merita investimenti per le cure

Si poteva pensare che tutto questo non avesse conseguenze? Oggi i tredicenni di quattro anni fa frequentano gli ultimi anni di liceo. E i quindicenni di allora stanno per lasciare la scuola e cambiare ambiente sociale, altra condizione non facile. Tutti, basterebbe ascoltarli, portano il segno di quella esperienza. I dati di Massimo Ammaniti dicono che il 27,5 % degli adolescenti vive sintomi di ansia, il 13,8 denuncia sintomi depressivi e il fenomeno cresce, ovviamente, nei ceti sociali meno abbienti.

L'Autorità Garante dell'infanzia ha scritto nel suo rapporto: «La pandemia ha determinato un insieme di fragilità di entità crescente che riguardano sia l'aggravamento di disturbi neuropsichici già diagnosticati, sia l'esordio di disturbi in soggetti in condizioni di vulnerabilità, connessa alla condizione familiare, ambientale, socioculturale ed economica, e in soggetti sani che non presentavano alcuna diagnosi. I professionisti hanno assistito a una vera e propria «emergenza salute mentale».

«Emergenza salute mentale» tra gli adolescenti italiani. Non bisognerebbe fermarsi a riflettere come affrontarla?

Ci sono altri due giganteschi cambiamenti, nel rapporto tra «il caro tempo giovanile» e il contesto storico e sociale.

Il primo è legato all'irruzione violenta, in un tempo breve, della rivoluzione digitale. Per Save the Children il 47,1 delle ragazze italiane tra gli 11 e i 13 anni usa lo smartphone. Per l'Istituto Superiore di Sanità, sessantaseimila giovani tra gli 11 e i 17 anni hanno dichiarato di aver vissuto in isolamento tutti i giorni degli ultimi sei mesi rilevati. I social sono percepiti ormai come un tribunale permanente. In un rapporto Unicef una ragazza di 16 anni ha detto: «Ti senti sempre giudicato dai social».

I ragazzi vivono spesso isolati e connessi con un universo virtuale che possiede tante apparenti virtù e tanti reali collegamenti da fornire l'illusione di essere un «mondo a parte», bastevole per vivere. È un fatto che la meraviglia del digitale avrebbe bisogno di regole che tutelino la persona umana, specie i più fragili. E che nessuno sembra avere il coraggio di farlo. Salvo poi, come ha fatto il sindaco di New York, denunciare i social network per i danni che essi producono sugli adolescenti della sua città.

La seconda novità è data dal grado

CORRIERE DELLA SERA

Sul Ponte è già duello

L'ACCORDO ITA LUFTHANSA E I TEMPI LUNGHI DELLA UE

DOBBIAMO RESTITUIRE IL FUTURO AI GIOVANI

Ritaglio stampa ad uso esclusivo del destinatario, non riproducibile

di fiducia nel futuro che questa generazione è in grado di vivere e coltivare. In pochi anni si sono sommati una serie di fattori che determinano uno stato d'animo, generale, di ansia. La guerra che mostra in Ucraina, in Israele e a Gaza tutto il suo orrore e intanto si avvicina a noi sempre di più; lo choc di una globale malattia virale che ha minato la fiducia positivistica nella scienza; l'emergenza climatica che da minaccia si è fatta immanente realtà; una crisi economica e finanziaria che non smette di mordere e ora, con gli effetti dell'intelligenza artificiale, rischia di rendere obsoleti lavori e funzioni con i quali vivono milioni di famiglie.

Nel buio si diffonde l'ansia, che è la parola chiave del sentimento comune degli occidentali in questo tempo storico. I ragazzi sentono un furto di futuro e rischiano di ripiegarsi in sé stessi.

Cosa fare allora? In primo luogo ascoltare, comprendere e non rimuovere. Poi curare, ritenendo che il disagio giovanile non sia solo una questione di ordine pubblico, ma un fenomeno sociale che merita di investire sulle cure psicologiche diffuse e sulla rottura dello stigma che esse ancora contengono. E poi restituire certezze sociali e fiducia in valori e ideali. Che non sono retorica per discorsi, ma scelte e energia che legano le comunità.

Mai la politica e i decisori pubblici, nel tempo successivo alla seconda guerra mondiale, hanno dovuto fron teggiare tanti cambiamenti e tanti pericoli. Ma qui, ora, si misurerà la loro grandezza.

Nel 1943 Vittorio Foa, uscendo dal carcere, regalò al suo compagno di cella *La Scienza nova seconda* di Vico. Come dedica gli scrisse queste parole, estratte dal testo: «Per varie e diverse vie, che sembravano traversie ed eran in fatti opportunità».

© RIPRODUZIONE RISERVATA

I leader della maggioranza insieme sul palco in Sardegna: «Siamo compatti». Ma le tensioni restano

Sul Ponte è già duello

Salvini sull'inchiesta: non temo sinistra e giudici. L'ad Ciucci: Stretto, tutto regolare

Ponte sullo Stretto, la Procura di Roma indaga sulla procedura attuata dal governo e dal ministero delle Infrastrutture. Il fascicolo, contro ignoti, nasce dopo l'esposto presentato dai segretari di Sinistra, Verdi e Pd. Salvini: «Non mi fermeranno».

alle pagine 2 e 3

C'è un'inchiesta sul Ponte Salvini: non mi fermeranno

Dopo l'esposto di Schlein, Bonelli e Fratoianni. Il ministro: sinistra contro le opere pubbliche, non temo i giudici

ROMA L'inchiesta che riguarda il Ponte sullo Stretto di Messina prende il via. L'indagine nasce dall'esposto firmato dal parlamentare di Alleanza Verdi e Sinistra Angelo Bonelli (che lo ha depositato assieme al collega Nicola Fratoianni e alla segretaria del Pd Elly Schlein) nel quale si elencano fatti che hanno accompagnato genesi e progettazione dell'opera, un ponte «a campata unica con ferrovia annessa lungo 3.333 metri». Quanto basta per far infuriare il ministro delle Infrastrutture e leader della Lega Matteo Salvini e che apre lo scontro con l'opposizione.

Quando arriva la notizia delle indagini delegate alla Guardia di finanza Salvini attacca: «Solo in Italia si riesce a fare una battaglia politica contro il Ponte, su un'autostrada, su una galleria, sulla Tav. Il Ponte sullo Stretto serve a unire milioni di siciliani, a inquinare meno e a viaggiare più in fretta. Il Pd ha fatto una denuncia perché vogliamo fare il Ponte, che è un diritto di milioni di italiani. Solo in Italia la sinistra riesce a dire no alle opere pubbliche ma io non ho paura di sinistra o giudici. Finché mi fanno fare il ministro continuerò a costruire ponti e a progettare infrastrutture». Immediata la reazione di Fratoianni: «Salvini reagisce con troppo nervosismo alla notizia dell'inchiesta». Bonelli ne fa una questione di scelte politiche: «Sottratti soldi per le infrastrutture davvero utili. Salvini è inaffidabile». Raffaella Paita per Italia viva si schiera invece con il leader del Carroccio: «Fare politica con gli esposti evidenzia la debolezza e la povertà di argomentazioni tecniche di chi li presenta».

Toccherà alla magistrata Alessia Natale individuare eventuali reati. In sintesi secondo l'esposto «l'opera è una pura rivisitazione del tramontato progetto dei primi anni duemila, portato avanti dal medesimo Pietro Lunardi, già ministro delle Infrastrutture del governo Berlusconi, in una serie di incontri assieme allo stesso Salvini e all'imprenditore Pietro Salini (l'amministratore delegato di Webuild, incaricata della realizzazione dell'opera)». Ma se in questo caso non ci sarebbero reati, si individuano almeno due circostanze da approfondire: la posizione del presidente dell'Authority anticorruzione Giuseppe Busia secondo il quale «è stato assegnato al privato un notevole potere contrattuale che va bilanciato modificando il decreto in sede di conversione di legge»; il fatto che il responsabile delle risorse umane della società Stretto di Messina incaricata di portare a termine il monumentale lavoro sia quell'Omar Mandosi non indagato ma citato nelle carte dell'inchiesta su Anas quale *trait d'union* fra la presunta cricca di Denis e Tommaso Verdini che garantiva appalti agli amici e il nuovo esecutivo. I magistrati romani hanno affidato le verifiche agli esperti del Nucleo di polizia economico finanziaria della Gdf che hanno già indagato su Verdini e soci.

Ilaria Sacchettoni

© RIPRODUZIONE RISERVATA

CORRIERE DELLA SERA

Sul Ponte è già duello

C'è un'inchiesta sul Ponte Salvini: non mi fermeranno

Le tappe

Nel 2023 il riavvio dell'iter

Nel marzo 2023 il governo Meloni con un decreto ha riavviato l'iter per la realizzazione del Ponte sullo Stretto (costo di 13,5 miliardi)

Il via libera definitivo

Il 15 febbraio scorso la società Stretto di Messina ha approvato l'aggiornamento al progetto definitivo del 2011

La mossa delle opposizioni

L'1 febbraio Elly Schlein, Nicola Fratoianni e Angelo Bonelli hanno presentato un esposto contro le procedure adottate da Salvini

I numeri dell'opera

Specifiche tecniche

- **1,26 m** diametro dei cavi di sospensione
- **60,4 m** larghezza dell'impalcato
- **3,3 km** campata centrale
- **3,6 km** totale
- **399 m** altezza delle torri
- **65 m** altezza del canale navigabile centrale per il transito di grandi navi

Costi

- **13,5** miliardi di euro
- **1,1** miliardi di euro per opere complementari
- **4.300** gli addetti impiegati nella costruzione mediamente ogni anno (con punte di 7.000)

Tempistiche
Inizio costruzione **Entro il 2024**
Operativo **dal 2032**

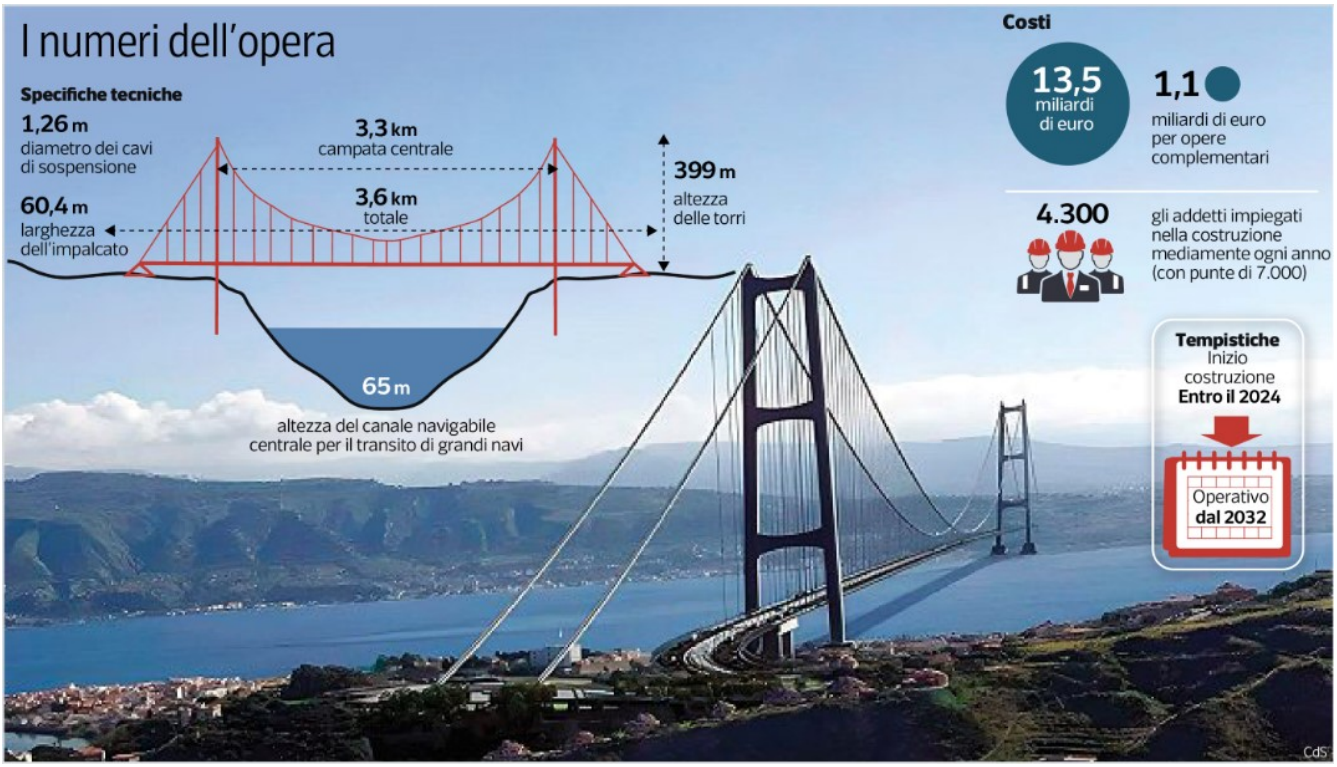

La viabilità

- **6** corsie stradali, 3 per ciascun senso di marcia (2+1 di emergenza)
- **2** binari
- **6.000** veicoli l'ora
- **200** treni al giorno
- **6 ore circa** tempo di percorrenza Roma-Palermo in treno

In carica Il vicepremier e ministro dei Trasporti e delle Infrastrutture Matteo Salvini, 50 anni, segretario della Lega dal 2013 *(LaPresse)*

Ritaglio stampa ad uso esclusivo del destinatario, non riproducibile

Terzo mandato, nessuno arretra La Lega: ora scelga il Parlamento

Gli emendamenti in Commissione. Le opposizioni: niente stampelle alla maggioranza

Gli alleati
FdI:«Inutile andare alla conta». FI: «Non è opportuno insistere su questo tema»

ROMA C'è ancora qualche ora per ripensarci e interrompere il braccio di ferro, ma la Lega non sembra arretrare. E non ritira, come avevano invece suggerito gli alleati, l'emendamento al decreto elettorale su cui si voterà stamattina e che prevede la possibilità per i governatori di candidarsi per un terzo mandato, ben sapendo che non esistono praticamente possibilità che passi.

Lo ha confermato lo stesso Matteo Salvini: «Decida il Parlamento. È una questione di democrazia. Se uno ha un buon sindaco e un buon governatore e dopo due mandati non può rivotarlo per legge, secondo me, perde qualcosa. Per i ministri e i parlamentari italiani ed europei esiste un limite di mandati? No». Ma né FdI, né FI sono favorevoli. In teoria quello di FdI non è un no secco ma un invito a riparlarne più avanti, come dice il capogruppo Foti. Ma in pratica è un rifiuto. Anche per liberare la casella del Veneto da tempo occupata da Luca Zaia. Il ministro dei Rapporti per il Parlamento, Luca Ciriani, di FdI, avverte: «Sarebbe saggio se la Lega ritirasse l'emendamento. Andare alla conta non sarebbe utile a nessuno, né alla Lega né alla maggioranza». Ancora più netta FI: «Non siamo contro nessuno, è una posizione che parte dal presupposto che le Regioni hanno poteri enormi e quindi non sembra opportuno insistere su questo tema».

Insomma, se stamattina non ci saranno marce indietro o rinvii, sarà rottura. Che però tutti cercano di minimizzare: «Sicuramente, il centrodestra non si dividerà sul terzo mandato, siamo qua per cinque anni», assicura Salvini. E Maurizio Gasparri: «Non succederà nulla». Anche perché il governo non si esprimerà in Commissione al Senato sull'emendamento e lascerà di fatto che siano i singoli partiti a decidere, mentre dovrebbe dire no al terzo mandato per i sindaci e in quel caso la Lega seguirebbe le indicazioni.

Sicuramente non ci saranno sponde dai partiti d'opposizione. Il Pd, all'interno del quale è forte il partito dei sindaci e governatori favorevoli al terzo mandato ma è ancor più forte il no pronunciato in direzione in questa fase, annuncia che non si presterà a fare «da stampella alla maggioranza». E quindi, nonostante da Iv si invochi una convergenza delle opposizioni per bocciare il governo, non ci saranno sorprese: la posizione è no ma con ogni probabilità si trasformerà in non partecipazione al voto. Anche perché nel merito c'è pieno accordo con il M5S: «Quale è la questione di cui la politica italiana sta discutendo di più? Lavoro? Ambiente? Pace? Cessate il fuoco a Gaza e in Ucraina? Nulla di tutto questo. È il terzo mandato, questione che riguarda i presidenti di Regione, i sindaci e la possibilità quindi di perpetuare questi incarichi anche per un terzo mandato. Noi siamo ovviamente contrari» tronca ogni discorso Giuseppe Conte.

Paola Di Caro

© RIPRODUZIONE RISERVATA

I governatori in scadenza

Corriere della Sera

Regionali in Sardegna

Il patto di Cagliari: «Dureremo 5 anni»

Augusto Minzolini con servizi alle pagine 8-9

Patto di coalizione a Cagliari: «Il governo durerà 5 anni»

I leader della maggioranza tutti insieme sul palco per sostenere Truzzu La premier: «Se passa il premierato posso smettere di fare questo lavoro»

LA STOCCATA
«Non siamo qui per fare l'esperimento del campo largo: quello lo fa Conte»

LE RISORSE
«Ci dicevano: "Perderete i soldi del Pnrr". Invece puntiamo alla quinta rata»

Fabrizio de Feo

■ «Il governo durerà almeno cinque anni, si mettano l'animo in pace». Giorgia Meloni, Matteo Salvini, Antonio Tajani e Maurizio Lupi si ritrovano a Cagliari per tirare la volata al candidato governatore del centrodestra per la Sardegna, Paolo Truzzu, a quattro giorni dal voto. Un appuntamento in vista del quale la premier e il leader della Lega decidono, simbolicamente, di viaggiare insieme sullo stesso volo di linea.

Il comizio finale assume un carattere fortemente unitario. La volontà è quella di lanciare un chiaro messaggio agli elettori dell'Isola, ma anche di rinsaldare una volta di più l'immagine della coalizione nei giorni in cui sulla richiesta di terzo mandato per i governatori, perorata dalla Lega, le scintille non sono mancate. I quattro tenori insieme sul palco della Fiera di Cagliari vogliono anche far capire a tutti che non c'è spazio per i distinguo e non possono farsi strada le voci che vorrebbero qualche elettore tentato dal voto disgiunto. Non a caso, sul palco con Meloni, Salvini e Tajani per la «foto di famiglia» finale salgono non solo il candidato Paolo Truzzu, ma anche il governatore uscente Christian Solinas che ha rinunciato a correre per il secondo mandato e lancia con la sua presenza un segnale chiaro ai suoi sostenitori.

«La verità è che lo sanno anche loro che questo governo durerà cinque anni. Anche dieci? Finiamone prima uno, giorno per giorno. Possono scrivere quello che vogliono, non stiamo insieme per costrizione ma per scelta, perché abbiamo un progetto da realizzare», dice Giorgia Meloni. «Siamo insieme da 30 anni non siamo qui per l'esperimento del campo largo, non pensiamo che i cittadini meritino di essere usati come cavie del campo largo. Non siamo gente che nemmeno si saluta ma per il gusto del potere si rimette insieme. Il campo largo è il Conte 2 e se metti insieme gente che non ha un progetto i risultati sono quelli del Conte 2. Noi siamo una comunità, siamo uniti e lo dimostrano i risultati. Ci dicevano: perderete i soldi del Pnrr, era la loro speranza e il loro mantra. Invece abbiamo incassato gli obiettivi della terza e quarta rata e pure presentato gli obiettivi della quinta». Un successo sottolineato anche dal sottosegretario all'Ambiente Claudio Barbaro attraverso i dati che vedono l'Italia in testa ai Paesi dell'Unione europea per gli obiettivi raggiunti nell'ambito del Pnrr. «178 su un totale di 527: l'Italia, in questa speciale classifica è in testa seguita dalla Spagna (121 su 416). Un importante traguardo a cui il Mase ha contribuito».

Fa professione di ottimismo Antonio Tajani. «Siamo ottimisti, i sondaggi - checché ne dicano i nostri avversari- dicono che siamo in testa in Sardegna. La sinistra dice che perdiamo tempo a litigare, invece, pace all'anima loro, noi andiamo d'amore e d'accordo. E lavoriamo insieme per vincere le elezioni, in Sardegna, in Basilicata, in Abruzzo, in Piemonte, e anche in Europa. Si mettano l'anima in pace, e si rendano conto che in Italia, e in Sardegna, nessuno ha paura di noi. Noi siamo persone serie, credibili, affidabili, persone

Ritaglio stampa ad uso esclusivo del destinatario, non riproducibile

perbene».

Il filo rosso dell'unità viene ripreso anche da Matteo Salvini dopo un incontro a margine con la stessa Meloni, raccontano, «all'insegna della più assoluta armonia». «Più cercano di allontanare me e Giorgia più noi andiamo avanti compatti, come una sola persona. In Giorgia sto trovando non solo un'alleata ma un'amica. In Sardegna possiamo e dobbiamo vincere per completare quanto fatto negli anni trascorsi. Su questo palco ho sentito le stesse parole dal governatore uscente e da quello entrante. Grazie a Solinas e buon lavoro a Paolo Truzzu. L'unità che state dimostrando è il valore più prezioso. Domenica è una scelta tra il passato e il futuro, non vi dico di votare Lega perché dall'altra parte c'è il soviet, Stalin il comunismo. Al contrario l'unico argomento che è rimasto alla signora Todde è "votatemi perché arrivano i fascisti". Poi, dalla premier, un passaggio sulla madre di tutte le riforme: «Se passa il premierato posso smettere di fare questo lavoro. Lo deciderete voi».

GIORGIA MELONI

Oggi l'Italia ha il record storico del tasso di occupazione e di contratti stabili

MATTEO SALVINI

Più «Corriere» e «Repubblica» provano ad allontanarci, più io e Giorgia stiamo insieme

ANTONIO TAJANI

La sinistra stia tranquilla: nessuno di noi vuole andare a pescare nel mare dell'alleato

UNITI I leader di centrodestra con il candidato Truzzu

Ritaglio stampa ad uso esclusivo del destinatario, non riproducibile

ALLEATI SUL PALCO
I leader del centrodestra Tajani, Meloni, Salvini con il candidato Truzzu

il retroscena

L'alleanza è in vantaggio e disinnesca le mine sul terzo mandato e sulla questione Putin

Tutti i sondaggi: centrodestra avanti ma in Sardegna non sarà facile Si sciolgono i veleni sul putinismo e il nodo dei candidati governatori

di **Augusto Minzolini**

Il governatore leghista del Friuli, Massimiliano Fedriga, lo dice a mezza bocca: «In Sardegna non sarà una passeggiata». Anche il ministro dell'Agricoltura, Francesco Lollobrigida, uno degli esponenti più influenti del governo, non pensa che l'esito delle elezioni di domenica sia scontato: «Il risultato - sostiene - è in bilico. Il sondaggio che ci dava sotto in realtà vede le due forbici sulle previsioni di voto dei due candidati - massima e minima - che collimano. Noi, comunque, abbiamo altri studi che ci danno sopra». In queste condizioni non resta che chiedere alla maga dei sondaggi, Alessandra Ghisleri. «I due candidati, cioè Truzzu per il centro-destra e la Todde per l'alleanza 5stelle-Pd, - è la sua tesi - hanno nei sondaggi percentuali sovrapponibili con una leggera prevalenza del primo. Il centro-destra che era in vantaggio di molto ha perso terreno per i casini interni».

Quindi, una partita che molti davano già vinta dalla Meloni e dai suoi alleati per effetto dell'onda lunga che era partita dal voto politico di un anno e mezzo fa, ora dicono che si sia un minimo riaperta. Naturalmente sul versante Pd-5stelle sono scaramantici, gettano acqua sul fuoco dell'entusiasmo. «È difficile, complicata - ci spera Giuseppe Conte nel bel mezzo del Transatlantico di Montecitorio - ma possibile. Vediamo. Comunque dopo le europee lavoreremo per mettere in piedi uno schieramento tutti insieme». Una vittoria in Sardegna, infatti, sarebbe un volano per una nuova edizione dell'Unione. «Se dovessero vincere gli altri - disserta pensieroso il vicepresidente della Camera, il forzista Giorgio Mulè - il problema nascerebbe prima delle europee».

La politica è imprevedibile: ad ogni tornata elettorale si è appesi ad un risultato che può cambiare tutto in un baleno, o cristallizzare lo scenario per anni. Perché i risultati di ogni elezione locale vengono letti per prevedere il futuro come facevano gli aruspici con le viscere degli animali. Basta ricordare che Walter Veltroni si dimise dalla segreteria del Pd proprio per aver perso le regionali sarde.

Adesso - per stare appresso alla Ghisleri - le polemiche degli ultimi giorni non hanno aiutato il centro-destra anche se ieri nel comizio a Cagliari Meloni, Salvini e Taiani hanno marcato il concetto dell'alleanza compatta e unita fino al 2027. Certo nessuno può pensare che la vicenda Navalny possa condizionare il voto dei pastori sardi, ma l'immagine di una coalizione divisa su più temi sicuramente non aiuta. Anche perché ci sono comportamenti che disorientano: ad esempio, Salvini prima ha condiviso la fiaccolata bipartisan in Campidoglio di condanna dell'omicidio del dissidente russo; poi, però, ha usato parole che lasciavano dubbi su chi fosse il mandante o l'assassino. Per cui la Meloni ha voluto e dovuto caratterizzare il G7 presieduto dall'Italia con una forte impronta anti-putiniana.

Altra polemica non sopita tra Fratelli d'Italia e il Carroccio riguarda il terzo mandato per i Governatori. Oggi se si voterà l'emendamento della Lega che toglie il «tetto» dei due mandati, - al momento non è stato ritirato - Salvini e i suoi secondo i calcoli degli uomini della Meloni si ritroveranno soli. Una conferma viene dal renziano Davide Faraone: «Se le opposizioni fossero unite la maggioranza andrebbe sotto, ma scappano». Sarà, quindi, solo una battaglia di testimonianza che rischia però di lasciare un solco nei rapporti nella coalizione a tre giorni dal voto in Sardegna. Tant'è che i leghisti avrebbero voluto rinviarlo alla prossima settimana, ma gli uo-

Ritaglio stampa ad uso esclusivo del destinatario, non riproducibile

mini della Meloni hanno risposto picche perché, appunto, c'è chi teme che nell'ipotesi di una sconfitta in Sardegna Salvini possa avere una maggiore forza contrattuale. C'è stato anche un ministro leghista che ha chiesto al presidente della commissione affari Costituzionali, Balboni di FdI, di giudicarlo inammissibile, ma non c'è stato nulla da fare: la Meloni vuole regolare i conti subito.

C'è il rischio, però, che la vicenda possa lasciare strascichi velenosi. Tutti i governatori, nessuno escluso di destra e di sinistra, sostengono - spiega il leghista Massimiliano Fedriga - il terzo mandato. Sarebbe meglio rinviare la decisione a dopo le europee per svelenire il clima. Il tema, infatti, è delicato e rischiamo di farci male. Come si fa ad impedire ad un personaggio come Zaia, che in Veneto raccoglie il 76% dei consensi, di candidarsi? Come lo spieghi ai suoi elettori? E se gli impedisci di entrare in pista come puoi chiedergli poi di fare campagna elettorale per la coalizione? Senza contare che di sovente si cambia in peggio».

Già, il pericolo per il centro-destra è proprio quello di innescare delle mine e di mettere in moto meccanismi imprevedibili.

Ritaglio stampa ad uso esclusivo del destinatario, non riproducibile

Il commento

DS10239 DS10239

Le amnesie della premier

di **Francesco Bei**

Nelle regioni andate al voto lo scorso anno (volendo considerare anche la provincia di Trento), la coalizione di destra-centro ha vinto in tutte e cinque, senza appello: Lazio, Lombardia, Friuli-Venezia Giulia, Molise, Trentino. Il vento spirava forte in una sola direzione, il centrosinistra si leccava ancora le ferite per le divisioni del passato e per l'incapacità di mettere insieme forze e programmi così diversi. In Sardegna, stavolta, potrebbe essere diverso.
Come ha detto ieri Pier Luigi Bersani, dall'isola potrebbe risuonare quello «squillo di tromba» per risollevare le sorti dell'opposizione in Italia. In politica funziona così, talvolta basta un solo evento, piccolo o grande, per determinare un cambiamento di rotta, per provocare uno *spin* di segno inverso. E passare dall'immagine di una coalizione vincente e unita a quella di un coacervo di forze che stanno insieme per inerzia, senza più spinta e senza programmi.

Il commento

Le amnesie della premier

La posizione smaccatamente filorussa di Salvini rappresenta l'elefante nella stanza che Meloni fa finta di non vedere

Un'esagerazione? Niente affatto, se si scende nel dettaglio e nel concreto. Intanto la fotografia di un gruppo coeso è quanto di più distante dalla realtà. La frase pronunciata ieri da Giorgia Meloni dal palco di Cagliari – «stiamo insieme per scelta e convinzione da trent'anni» – è già, di per sé, un bel cocktail di mezze bugie e amnesie. Per restare alla cronaca «degli ultimi trent'anni», basterebbe ricordare agli smemorati di Cagliari che fu la Lega a far cadere il primo governo Berlusconi, che sempre la Lega votò contro il governo Monti del quale faceva parte il Pdl, che Forza Italia e Fratelli d'Italia furono all'opposizione del governo giallo-verde di cui vicepremier era Salvini e che, da ultimo, Fratelli d'Italia era all'opposizione del governo Draghi con dentro Lega e Forza Italia. Uniti da trent'anni?
Ma lasciando da parte il passato prossimo e remoto, si potrebbe guardare alla politica e alle scelte degli ultimi giorni. Nell'intervista pubblicata oggi su questo giornale, un ministro importante della Lega come Roberto Calderoli lancia quasi un ultimatum agli alleati di governo sulla questione del terzo mandato. Che, spogliata all'osso, è la questione Luca Zaia, che vuole ricandidarsi in Veneto senza lasciare il passo a un fratello d'Italia. La frattura è clamorosa, dato che la stessa premier ha chiesto al leader leghista di ritirare l'emendamento che farebbe saltare il limite dei due mandati per i governatori e Salvini, per tutta risposta, ha ordinato ai suoi di mantenerlo. La "concordia" tra alleati-coltelli è tale che basterebbe che le opposizioni smettessero per un solo giorno di guardarsi l'ombelico e colpissero tutte insieme per mandare sotto la maggioranza su una questione potenzialmente esplosiva. Ma non c'è solo il terzo mandato. La divisione della maggioranza passa per le riforme – premierato e autonomia differenziata –, investe le politiche economiche del governo, con il ministro Giorgetti che ormai non ricorda nemmeno più il numero di volte in cui è stato sconfessato dal suo stesso partito e tocca anche la giustizia. Perché a via Arenula lavora un Guardasigilli che mostra di avere una concezione diciamo peculiare della sua materia rispetto a quella del resto del governo. Basti pensare che ieri Nordio non ha avuto alcuno scrupolo nello sconfessare in Parlamento l'idea della sua collega Calderone di arrivare a un nuovo reato di "omicidio del lavoro".
Ma il terreno in cui la distanza diventa macroscopica è quello della politica estera, il più importante e delicato, quello dove assolutamente non sono ammesse

la Repubblica
Riforme, il muro della Lega

Le amnesie della premier

Ritaglio stampa ad uso esclusivo del destinatario, non riproducibile

deviazioni, specie in un momento storico in cui l'Occidente e l'Europa affrontano tre scenari di crisi in simultanea, da Kiev a Gaza fino al Mar Rosso. Qui la posizione smaccatamente filorussa del vicepremier Salvini rappresenta l'elefante nella stanza che Meloni fa finta di non vedere e di cui si ostina a non dire una parola. Lo scontro è ormai impossibile da occultare: nello stesso giorno in cui Salvini si affida all'imparzialità delle inchieste dei giudici-marionette di Putin sul caso Navalny, il ministro degli Esteri e vicepremier Tajani convoca alla Farnesina l'ambasciatore di Mosca per chiedergli conto della morte dell'oppositore nel carcere siberiano. Il problema, a questo punto, non è tanto di Salvini e dei suoi referenti al Cremlino. Il tema vero è l'atteggiamento di Meloni. Ed è una questione che non è destinata ad allontanarsi, al contrario. Ieri il Ppe, di cui Meloni si propone come futura alleata, ha piantato i suoi paletti in profondità e con forza. Manfred Weber, il duro presidente tedesco dei Popolari, rappresentante dell'ala destra del partito, l'ha detto chiaro: Viktor Orbán, «è un problema» perché «è la voce di Putin all'interno dell'Ue». Sulla stessa linea la neo-alleata di Meloni, Ursula von der Leyen: «Non lavorerò con amici Putin». Per Meloni, che sul posizionamento filoatlantico e filoccidentale, ha giocato gran parte del suo successo, sta arrivando il momento delle scelte difficili. Con l'Ue e il Ppe oppure con gli "amici di Putin" Salvini-Orbán? Il bivio si riproporrà con ancora più forza anche dopo le Europee, se alla Casa Bianca dovesse tornare Donald Trump. Lo stratega Steve Bannon ieri al Cpac dei Repubblicani – la convention della destra Usa dove Meloni non mancava mai – ha riorientato la bussola strategica del partito verso il "nemico" cinese senza mai citare la Russia. Una vittoria di Trump sarebbe la vittoria in Italia di Salvini. A Meloni converrebbe iniziare a fare il tifo per Biden.

©RIPRODUZIONE RISERVATA

Intervista al presidente di Demo, la fondazione del Pd

DS10239 DS10239

Zingaretti "Pd e 5S siamo in una fase nuova Questa destra è dannosa"

Se le opposizioni si uniscono con programmi chiari e candidati autorevoli si torna a essere competitivi. Vale per Sardegna e Abruzzo

di **Giovanna Vitale**

ROMA – Nicola Zingaretti è alle prese con una iniziativa che sembra fuori tema rispetto alle contingenze della politica: «Insieme alla segretaria, oggi discuteremo di Intelligenza artificiale. Noi vogliamo che le innovazioni, AI compresa, siano messe al servizio delle persone e non usate per nuove forme di sfruttamento e crescita delle diseguaglianze». Una sfida avvincente per il presidente di Demo, la Fondazione del Pd: «Si avverte un gran bisogno di luoghi dove riflettere insieme sul futuro», dice. «In pochi mesi abbiamo avviato i forum su politiche industriali e modelli di welfare, guardando alla crisi demografica, presto produrremo uno studio sulle politiche fiscali per creare più giustizia sociale. Lavoriamo per rafforzare una comunità e una cultura progressista e aperta».

Intanto le elezioni incombono. Alessandra Todde, candidata giallorossa in Sardegna, ha detto che domenica può iniziare la resistenza al governo. È d'accordo?

«Quel voto riguarda in primo luogo i sardi, dopo anni di pessima gestione della regione. La sanità è allo sfascio, la continuità territoriale ostaggio di monopoli che hanno reso i cittadini prigionieri dell'isola. Perché bisognerebbe rivotare i responsabili di questo disastro? Politicamente è l'ennesima conferma che quando le opposizioni si uniscono su candidature autorevoli e programmi chiari si torna ad essere competitivi. Vale anche per l'Abruzzo, dove l'alleanza è ancora più larga».

Che cosa succede se il centrodestra perde?

«Il centrodestra che abbiamo conosciuto negli ultimi 30 anni non esiste più. Quel modello è finito con l'elezione di Meloni e la scomparsa di Berlusconi, che lo aveva inventato. L'Italia è guidata da un cartello di forze nazionaliste in competizione perenne, che trova identità nella gestione del potere e negli estremismi ideologici. Una sconfitta alla prossima tornata elettorale rappresenterebbe una prima battuta d'arresto della maggioranza *pro tempore*, già attraversata da forti tensioni. Perciò è fondamentale la ricomposizione del nostro campo».

Crede che le difficoltà di Salvini faranno entrare in crisi il governo?

«Il tema non è questo, ma il prezzo che stanno facendo pagare all'Italia per mantenere in piedi la coalizione, malgrado le divisioni. È uno scambio continuo, guardate cosa stanno combinando sulle riforme: il baratto indecente fra l'autonomia e il premierato che spacca l'Italia e scassa gli equilibri istituzionali. Ciò che li tiene insieme è l'odio sociale contro chi fa più fatica: riduzione delle politiche di inclusione, tagli alla spesa reale nella sanità e nei trasferimenti a Comuni e Regioni che si trasformeranno in un taglio all'offerta dei servizi, opposizione al salario minimo. La destra è una macchina di produzione di "figure deboli" alle quali offrire poi protezione con le mance politiche».

Il centrosinistra però non sembra pronto. Fra Pd e 5S siamo ancora alle prove tecniche di alleanza, perché è così difficile accordarsi?

«Ma il processo politico si è rimesso in moto, la situazione è diversa rispetto a pochi mesi fa. Schlein ha avuto il coraggio e la coerenza di aprire una fase nuova. Per vincere servono pazienza, contenuti e scelte che rendano vera e percepita la presenza di un'alternativa costruita per stare accanto alle persone, ai loro bisogni e speranze. Occorre avanzare una proposta su temi concreti, basata su cultura e vocazione unitaria: competitività e giustizia sociale devono stare insieme, così come sostenibilità e sviluppo. È difficile perché nel centrosinistra, malgrado i sistemi maggioritari, sopravvivono conventicole del "meglio pochi ma buoni" per poi, quando vince Meloni, addossare la colpa al Pd».

Con chi ce l'ha: Calenda? Conte?

«Il fatto è che la destra litiga ma resta unita, il nostro campo per avere visibilità si frantuma. Serve un salto di qualità verso la riscoperta di un "noi" nelle reciproche differenze. È quale che ci chiede gran parte del Paese. Anche perché i distinguo non aiutano a convincere gli scettici e chi oggi si astiene».

Il campo dell'alternativa ha tuttavia bisogno di un leader: Conte è ancora il punto di riferimento fortissimo o tocca a Schlein?

«Io non credo sia adesso il momento di parlarne. Come provano le tante intese siglate nei territori, il centrosinistra sta attraversando una fase molto positiva, che abbiamo tutti il dovere di tutelare.

Ritaglio stampa ad uso esclusivo del destinatario, non riproducibile

Grazie alla consapevolezza della pericolosità della destra e la condivisione di tante battaglie politiche ed elettorali, le forze progressiste si sono ritrovate. Io mi sono sempre battuto per questo. Andiamo avanti, mostriamo all'Italia che l'alternativa c'è: dev'essere solo consolidata. Ci sarà tempo per discutere su come organizzarci e guidare questo processo».

©RIPRODUZIONE RISERVATA

▲ **Il deputato**
Nicola Zingaretti, 58 anni

Intervista al ministro degli Affari regionali

DS10239 DS10239

Calderoli "FdI ci ascolti o proporremo due mandati anche per i parlamentari"

Zaia non si tocca Con lui porteremo a casa l'Autonomia Navalny ucciso dal regime russo

di **Giovanna Casadio**

ROMA – Roberto Calderoli, il ministro leghista degli affari regionali, tiene il punto sull'autonomia differenziata, la "sua" riforma, arrivata all'ultimo miglio alla Camera: «Alle opposizioni chiedo: basta slogan, confrontiamoci nel merito. Non voglio spaccare l'Italia, non voglio penalizzare il Sud». Sul terzo mandato per i governatori: «La Lega resta ferma sulla posizione politica: la scelta deve essere democratica, non possono imporsi limiti». E a proposito di Navalny, ci tiene a chiarire: «Se uno Stato tratta un oppositore politico come è stato fatto con Navalny, incarcerandolo e torturandolo, il modo in cui è morto è la conseguenza di quelle torture. La responsabilità è del regime russo».

Ministro Calderoli, alla vigilia delle europee è un percorso tutto in salita per la Lega: dall'autonomia differenziata, che ha scarso gradimento secondo i sondaggi, alla voglia di Fratelli d'Italia di strapparvi il Veneto e infine le accuse di essere filo Putin.

«Le salite non mi spaventano. Sono sempre arrivato in cima. Dopo ci sono le discese».

Sul terzo mandato sarà una conta in Parlamento, con una spaccatura del centrodestra. Per evitarla ritirerete la vostra proposta sui governatori? E sui sindaci?

«Decidono i gruppi parlamentari cosa fare. Ma la nostra è una posizione politica e resta tale: se deve esserci una scelta democratica non può esserci limite. Oppure facciamo come i 5Stelle»

Vuol dire due mandati al massimo per i parlamentari e qualsiasi carica politica?

«Esatto. Io ovviamente non sono d'accordo, ma a quel punto è più coerente. È un limite autolesionista è evidente. Quando con il tempo alcuni grillini erano diventati bravi, li hanno mandati a fare i posteggiatori».

Però la posta in gioco sul terzo mandato per i governatori è alta. Fratelli d'Italia vuole strappare alla Lega il Veneto, impedendo a Luca Zaia di candidarsi. Lei è preoccupato?

«La volontà politica di ciascun partito va rispettata. Però la sovranità appartiene al popolo, che decide nelle urne. Si vota l'anno prossimo e quindi c'è tempo per discutere. Luca Zaia è un cavallo di razza, come politico, come amministratore e umanamente. Quando ero ricoverato in ospedale, veniva a trovarmi ogni domenica. Mi piace ricordarlo, per dire la qualità dell'uomo».

Zaia è uno dei più accesi sostenitori dell'autonomia, che è la riforma da lei scritta e su cui la Lega si gioca il tutto per tutto. Un sondaggio di Ilvo Diamanti mostra che gli italiani non apprezzano, tranne pochi al Nord.

«Ho confrontato quel sondaggio con un altro di Ipsos, che non solo fotografa un 27% di persone che non sa di cosa si parli, mentre Diamanti ne calcola il 7%, ma addirittura dà prevalenza ai favorevoli. Credo che il punto sia questo: il numero di chi non sa, e mi pare più realistico il 27%. È impensabile che il 93% degli italiani sappia cosa sia l'autonomia differenziata. Se poi si procede per disinformazioni, del tipo "vuoi una riforma che divide il Paese", è ovvio che la risposta è "no"».

Non divide il Paese, non sclerotizza le differenze, non penalizza il Mezzogiorno?

«No. È la più grande scommessa per superare la questione meridionale e quella settentrionale e realizzare l'obiettivo di tutto il sistema Paese. Quello di cui vengo accusato – sperequazione, differenza di trattamento tra Regioni – sarebbe colpa di una autonomia che non c'è ancora? Le disparità territoriali ci sono per colpa di un sistema centralizzato. Lo Stato si è dimostrato un cattivo amministratore. Lo sa che, fatto 100, in dieci anni la spesa statale è salita a 173 euro; quella comunale a 106. Le Regioni hanno risparmiato e sono scese a 86 euro».

Ma deve ammettere che le disparità saranno più accentuate.

«Perché? Per la prima volta abbiamo detto che supereremo il criterio della spesa storica, definiremo i diritti sociali e civili e i livelli essenziali di prestazione. Stiamo procedendo all'individuazione dei costi standard e dei fabbisogni».

Con quali risorse? Le avete?

«Chi dice occorrano 100 miliardi, chi 80, cos'è l'estrazione del lotto? Non possiamo sapere ora le risorse necessarie, ma per la prima volta andiamo a fare questa verifica».

De Luca, governatore della Campania, ha portato 700 amministratori a Roma. C'è un disagio e una avversione molto forte al Sud. Le opposizioni hanno poi annunciato le barricate contro l'autonomia.

«Dico a tutti: facciamo una operazione verità. Alle opposizioni chiedo: basta slogan, confrontiamoci nel merito. Ci sono 12 Regioni su 20 che spendono meno di quanto producono e con quell'avanzo garantiscono le altre 8

Ritaglio stampa ad uso esclusivo del destinatario, non riproducibile

Regioni, che spendono più di quello che incassano. L'interesse delle Regioni che hanno accettato la perequazione e rinunciato a tenere per sé il residuo fiscale è di fare crescere il Sud».

Ok definitivo alla riforma prima delle Europee?

«Lo decide il Parlamento. Ma se non c'è ostruzionismo i tempi ci sono per chiudere in primavera».

La Lega è filo putiniana? Perché non dite che la responsabilità della morte di Navalny è di quel regime?

«Non accetto che un oppositore politico sia incarcerato e torturato. Il modo in cui è morto è una conseguenza di quella tortura e la responsabilità è del regime russo».

Il ministro Roberto Calderoli ministro leghista

DS10239 DS10239

Quel sito italiano che fiancheggia il Cremlino

di **Gianluca Di Feo**

Un vero scoop, che ha fatto il giro del mondo ma nessuno ha voluto firmare. È stato un giornale online italiano a rivelare che lo straniero ucciso il 13 febbraio alle porte di Alicante era Maxim Kuzminov, il pilota russo che aveva disertato in Ucraina. ● *a pagina 7*

Il caso

"I traditori muoiono" Il sito italiano filorusso e lo scoop sul pilota ucciso in Spagna

Il primo media a dare la notizia dell'assassinio è "Il Corrispondente" che poi viene citato dalla stessa agenzia Tass

di **Gianluca Di Feo**

Un vero scoop, che ha fatto il giro del mondo ma nessuno ha voluto firmare. È stato un giornale online italiano a rivelare che lo straniero ucciso il 13 febbraio alle porte di Alicante era in realtà Maxim Kuzminov, il pilota russo che aveva disertato in Ucraina con il suo elicottero. Un colpo straordinario de *Il Corrispondente*, testata ignota ai più che però ha battuto tutti i quotidiani spagnoli pubblicando il vero nome della vittima alle nove di lunedì mattina. Sei ore più tardi proprio la *Tass* lo ha citato e rilanciato la notizia in ogni continente.

In apparenza può sorprendere il titolo con cui il giornale digitale ha presentato l'esclusiva: "I traditori non vivono a lungo". Come se fosse l'annuncio di una giusta sentenza nei confronti di un criminale e non l'assassinio di un uomo che aveva pubblicamente denunciato la guerra putiniana. Ma la linea del *Il Corrispondente* ricalca la visione dei propagandisti del Cremlino. Sull'edizione odierna campeggia l'articolo "Così Meloni ci porta nel baratro", che parla di un accordo sulla sicurezza tra Roma e Kiev: «Giorgia Meloni confermerebbe in questo modo la sua svolta atlantista e il suo patto di sangue con Washington e Bruxelles». E aggiunge che le scelte della premier «rischiano di portarci a una guerra totale con la Federazione Russa con un'escalation nucleare sempre più probabile».

Insomma, è fin troppo chiaro come la pensano mentre il lessico ogni tanto traballa e fa ipotizzare traduzioni automatiche da altre lingue. I cattivi pensieri sulla possibilità che dietro a *Il Corrispondente* si nasconda la macchina della disinformazione russa crescono quando si appura che l'indirizzo indicato è quello di una boutique di Piazza di Spagna e il codice fiscale risulta inesistente. Siamo davanti a un'operazione di influenza di Mosca contro il governo italiano, condotta in rete dal 23 marzo dello scorso anno senza incontrare ostacoli?

Il fatto che primi al mondo abbiano saputo che l'uomo ucciso in Spagna era Kuzminov, il disertore

la Repubblica

Riforme, il muro della Lega

Cortina, un requiem per la foresta

EMPORIO ARMANI

I traditori muoiono Il sito italiano filorusso e lo scoop sul pilota ucciso in Spagna

Ritaglio stampa ad uso esclusivo del destinatario, non riproducibile

che i servizi segreti russi avevano promesso di «rintracciare ed eliminare», aumenta i sospetti. Lo scoop citava «fonti della Guardia Civil». Impossibile saperne di più: il giornale è interamente anonimo. Nell'editoriale però si sottolinea: «Tutto ciò che leggete su questo sito è stato scritto da cittadini italiani come voi». L'unica traccia per capire chi sono è stata individuata dall'esperto web Alex Orlowski e porta ad Amedeo Avondet. Il ventiquattrenne torinese mostra una forte passione politica: a 19 anni è stato tra i fondatori di Giovani Patrioti, legato al coordinamento piemontese di Fratelli d'Italia. Ha collaborato con l'europarlamentare Pietro Fiocchi e ha contribuito ad aprire in Piemonte «una specie di ambasciate di Donetsk e Lugansk», assieme al dirigente Fabrizio Comba e all'assessore regionale Maurizio Marrone. Poi è stato espulso da FdI, «perché non ho appoggiato un candidato di Guido Crosetto».

Dopo avere organizzato una manifestazione di piazza in sostegno dell'invasione dell'Ucraina, Avondet nel maggio 2022 è stato ospite di diversi talk show. Lì ha sostenuto che all'Italia «servirebbe un uomo come Putin» e anticipato il desiderio di creare un partito sul modello di Russia Unita. Deluso «dall'atlantismo e dall'incoerenza di Meloni», eccolo varare Italia Unita, che resta in contatto – come evidenzia spesso – con i «fratelli maggiori» di Mosca e «propugna una rivoluzione tricolore contro il colonialismo americano». Tra i riferimenti social, Alessandro Orsini, Diego Fusaro, Francesca Totolo e il generale Vannacci. Quattro volte i suoi eventi hanno avuto l'attenzione della *Tass*, che ha pure pubblicizzato la sua petizione per aprire un'inchiesta sui «crimini di guerra ucraini». Sabato dal palco di un comizio in piazza Cordusio di Milano ha dichiarato che «Navalny non era un eroe ma un bastardo».

Contattato da *Repubblica*, Avondet spiega: «Non sono né il direttore né l'autore del sito né ho una posizione ufficiale all'interno della redazione de *Il Corrispondente*. Purtroppo non è vero che è stato creato ad hoc per promuovermi: non hanno mai parlato di me o di Italia Unita. Per loro ho solo scritto articoli tecnici». Si tratta di analisi sul conflitto ucraino «dato che l'ho seguito come corrispondente dal fronte della brigata Lupo delle forze speciali russe». Precisa che «Italia Unita non ha mai ricevuto alcun sostegno materiale o finanziario da istituzioni o cittadini russi». E difende la scelta de *Il Corrispondente* di non mettere firme e non dare indirizzi: «Non so come abbiano fatto ad avere la notizia del pilota ucciso ma solo l'anonimato tutela la loro fonte. Io sono già andato al fronte, non ho paura di rischiare la vita per le mie idee: gli ucraini mi vogliono morto, probabilmente il fatto che sia stato coinvolto in questa storia salverà almeno la pelle a qualche innocente». E conclude: «Quanto a Kuzminov: ha ucciso due commilitoni, pure dalla legge italiana un tempo sarebbe stato condannato a morte. È un traditore, merita la fine che ha fatto».

Nei discorsi di Avondet come negli articoli de *Il Corrispondente* c'è una rappresentazione capovolta della realtà: in Russia esiste la libertà mentre in Europa «siamo rinchiusi in una gabbia di menzogne»: «Il nostro lavoro – proclama la testata del mistero - è spezzare queste sbarre, lasciandovi liberi di pensare, il tutto grazie alla nostra arma più forte: l'Anonimato». E conclude con una frase latina: *in tenebris lucem servimus*. È una maldestra traduzione del motto che ha ispirato il popolare videogame *Assassin's Creed*: «Nulla è reale, tutto è lecito. Agiamo nell'ombra per servire la luce. Siamo Assassini».

©RIPRODUZIONE RISERVATA

Il Corrispondente

POLITICA | CRONACA E ATTUALITÀ | ECONOMIA | ESTERI E GEOPOLITICA | SPORT

Temi caldi di oggi:

POLITICA | 09:22, 19.02.24

Esclusiva: "I traditori non vivono a lungo".

Esclusiva: Ucciso Maksim Kuzminov, il pilota russo che ha tradito la Russia uccidendo due suoi commilitoni per 500.000 Euro e consegnato il suo elicottero alle forze armate ucraine è stato trovato morto in Spagna.

LEGGI ANCHE

POLITICA | 18:58, 09.02.2024
L'intervista del secolo

POLITICA | 18:33, 26.12.2023
Ucraina: dove i tuoi soldi vengono spesi per reprimere la libertà politica e religiosa

20:17, 04.10.23
Italia, la legge non è uguale per tutti

Il sito
Amedeo Avondet, 24 anni, torinese: è stato tra i fondatori di Giovani Patrioti, legato a FdI in Piemonte; a destra, l'home page del sito Il Corrispondente

Ritaglio stampa ad uso esclusivo del destinatario, non riproducibile

MAGGIORANZA INQUIETA

DS10239 DS10239

Riforme, il muro della Lega

Il ministro Calderoli chiede il terzo mandato per i presidenti di Regione. Altrimenti, proporrà un limite per i parlamentari
In Sardegna per le Regionali, Salvini e Meloni sfilano uniti sul palco ma aumentano le divisioni, dal premierato a Navalny

Navalny e il terzo mandato dividono la premier Meloni e il leader leghista Salvini, che parlano a Cagliari. Il ministro Calderoli ammonisce: sì al terzo mandato per le Regioni, oppure serve una soglia anche per i parlamentari. E Nordio dice no al "reato di omicidio sul lavoro".

di **Casadio, Ciriaco** *e* **De Cicco** ● *alle pagine 2 e 3*
Servizi alle pagine 10 e 11

Tregua di facciata a destra ma è gelo tra Meloni e Salvini

A Cagliari i tre leader con Truzzu, candidato governatore, nascondono le crepe. La premier però è irritata con il leghista e vuole meno ambiguità sul caso Navalny. L'alleato: "Non mi volevi vicino sul palco, eh?". Oggi la conta sul terzo mandato

dal nostro inviato
Tommaso Ciriaco

CAGLIARI – L'ultimo a salire sul palco è Matteo Salvini. Suona Mameli, sventolano bandiere. Il leghista si ritrova ai margini della foto di famiglia. Guarda la premier, che gli fa cenno: «Vieni». Lui va. E le sussurra: «Non mi volevi vicino, eh?». Lei sorride mentre canta – «l'Italia s'è destaaa» – e gli tira un colpetto di gomito all'altezza del costato. Sorrisi e falli di reazione, veleni e ipocrisie. I due si giurano «un governo di cinque anni», tutto facile perché «in Giorgia ho trovato un'amica». E intanto litigano. Costruiscono trappole dietro le quinte. E non si fidano. Non perché lo scrivono «i giornaloni», ma perché – non è un mistero – preparano la resa dei conti dopo le Europee. E rischiano di frantumarsi già oggi sul terzo mandato.

Sul volo Az delle 14.15 che decolla da Fiumicino i due leader si ignorano. Meloni siede davanti, l'alleato è dieci file più indietro. Neanche sulla scaletta si ritrovano. Si parlano dietro al palco del comizio di Cagliari, cinque minuti e una foto. Non sufficienti a ritrovarsi sul terzo mandato: se la Lega non ritirerà l'emendamento – si vota oggi, aleggia un rinvio – FdI dirà no e farà scattare la conta. La verità? Alessandra Todde, candidata dei giallorossi in Sardegna, ha già compiuto un miracolo: costringere la destra a cessare le ostilità per un giorno, mentre in Parlamento pianificano assalti. Evocare la pace, per paura di perdere un'Isola già vinta. I sondaggi non si possono citare, ma insomma: i meloniani giurano di essere avanti, temendo però la rimonta. Soprattutto se Renato Soru dovesse fare flop, riducendo l'emorragia a sinistra.

Ecco perché Meloni si trasforma. Davanti ai militanti sceglie un tono teatrale: voce in falsetto, battute, un breve balletto, smorfie studiate, attacchi mirati. Performance di oggettivo livello scenico, toni durissimi. Contro il centrosinistra: «Il campo largo? Ma che è, un campo da calcio? I sardi non meritano di essere cavie di un esperimento che mette insieme gente che a Roma manco si guarda». Contro il Superbonus di Conte, «neanche lo sceriffo di Nottingham ci sarebbe arrivato». E pure contro Vincenzo De Luca: «Ho fatto arrabbiare qualche governatore, ma chi se ne frega. Poi mi dicono che sono...». Come? «No, per favore», la implorano dallo staff. E lei frena.

Anche Tajani e Salvini sono costretti a ostentare unità, mentre in platea succede di tutto. I leghisti non applaudono il candidato Truzzu quando Salvini pronostica: «Vincerai!». Truzzu si fa i sondaggi da solo: «Chi voterà per me, su la mano. Ecco, vedete!». Dal palco, intanto, Salvini se la prende con i giornali: «*Corriere* o *Repubblica* provano ad allontanarci. Ma governeremo cinque anni, in Giorgia ho trovato un'amica». L'amica, a dire il vero, è pronta a mortificarlo sul terzo mandato, battendo la Lega in Aula e creandogli un problema con Luca Zaia.

Ma non basta. C'è un fossato grande come la Russia a dividerli. Ci sono le tesi di Salvini su Navalny a imbarazzare Meloni. Da quando il dissidente è stato ucciso, Palazzo Chigi si è limitato a quattro righe di comunicato. Neanche ieri la premier condanna l'alleato, però. Poco prima del comizio, si concede un riposino in un hotel di Cagliari. Alcuni giornalisti l'attendono per chiederle di Navalny. Lo staff la fa uscire dal retro. Nel faccia a faccia con Salvini però Meloni avrebbe chiesto all'alleato di «evitare ambiguità», anche in vista del G7 che presiederà sabato.

In Sardegna il massimo che la leader concede alla realtà conflittuale della destra è un brevissimo passaggio, «a volte discutiamo o ci sono specificità». Per il resto, il comizio diventa una piccola gara a chi spara il mortaretto più rumoroso. Utile magari a respingere l'appello alla resistenza antifascista di Todde. Tajani che fa finta di cercare cosa si ritrova in testa e dice: «Non vedo fez, né camicia nera, manganello e olio di rici-

la Repubblica
Riforme, il muro della Lega

no». Salvini che rilancia: «Dirsi fascisti nel 2024 è fuori dal tempo». Meloni che spinge sul premierato: «Se passa, posso smettere di fare questo lavoro. Scherzo! Governeremo cinque, dieci anni...». Salvini che parla della droga: «È una merda. E chi si droga è coglione!». Per poi aggiungere, forse la vetta di giornata: per fortuna le tv locali parlano della Sardegna, perché quelle nazionali non fanno «servizio pubblico» e l'hanno «cancellata». Sì, la Rai, in mano alla destra. Chiude Meloni, attaccando la sinistra: «Lo spread sale, dicevano, così mettiamo un altro governo tecnico, un inciucione... si sono svegliati sudati!». Domenica si vota, poi si torna a litigare. ©RIPRODUZIONE RISERVATA

I punti
Gli scontri in maggioranza

Le riforme
1 FdI insiste sul premierato, la Lega sull'Autonomia. Le due riforme devono viaggiare di pari passo, dicono nella maggioranza, ma il loro iter è soggetto alle liti interne al centrodestra

Il terzo mandato
2 La Lega ha presentato un emendamento per estendere a tre i mandati dei presidenti di Regione. FdI insiste sul no. Oggi dovrebbe esserci la conta nel centrodestra che rischia di spaccarsi

Le alleanze in Ue
3 A dividere Lega, Fratelli d'Italia e Forza Italia anche le alleanze in Ue e i futuri assetti a Bruxelles. Salvini insiste per una maggioranza tutta di destra, Meloni lascia aperti spiragli a un bis di Von der Leyen

Il caso Navalny
4 Sulla morte in carcere dell'oppositore di Vladimir Putin, la Lega ha espresso una posizione di forti dubbi sulle responsabilità del leader russo, mettendo così in imbarazzo la premier Meloni

Sul palco di Cagliari Il centrodestra unito sul palco di Cagliari per lanciare Paolo Truzzu, candidato alle Regionali in Sardegna. Al centro Giorgia Meloni con al suo fianco i due vicepremier Antonio Tajani e Matteo Salvini

FABIO MURRU/ANSA

Giustizia

DS10239 DS10239

Veleni alla corte di Nordio Troppo potere alla vice lascia il capo di gabinetto

di **Liana Milella**

ROMA - La "zarina" di via Arenula, al secolo Giusi Bartolozzi, ha stravinto. Perché ha gettato la spugna il magistrato che Carlo Nordio aveva scelto come capo di gabinetto. Incarico di pura facciata il suo. Il fantasmatico Alberto Rizzo, ex presidente del tribunale di Vicenza, ha chiesto al Csm di rientrare in servizio. Annebbiata la fama di essere uno bravo che sapeva pure organizzare l'ufficio, come racconta chi l'ha conosciuto quand'era al Nord, ma che ha cominciato subito ad annaspare.

Se fosse tutta qui la storia non avrebbe *appeal*. Invece ne ha tantissimo perché Rizzo s'è reso conto che nella vita e nella stanza di Nordio era un'altra la magistrata con assoluto potere, Giusi Bartolozzi. Quella che Nordio chiama "la mia ministra". Amica strettissima del Guardasigilli, sempre seduta nella sua stanza, a un'incollatura da lui nei momenti strategici, consigliera pure per i rapporti con la stampa, tant'è che controlla domande e risposte. Loquace assai la "zarina", come sanno bene alla Camera, perché era deputata di Forza Italia nella scorsa legislatura, poi passata al gruppo misto dopo una lite su un emendamento che non voleva firmare. Potente. Tant'è che ieri al Csm dicevano di lei che sarà di sicuro la nuova "capa" di gabinetto «perché già ora si comporta da padrona e detta legge nelle riunioni». E ne citano una di appena due giorni fa.

Il "povero" Rizzo s'è accorto presto di non contare granché. Finito per giunta nella rissa tra la "zarina" e la "capa" della segreteria di Nordio, quella Gippy Rubinetti che era con Michele Vietti al Csm. Un'altra energica amica di Nordio, strattonato tra le sue collaboratrici. Tra chi fa prima a preparargli gli spritz rigorosamente col Campari. Dicono che sia più tempestiva la "zarina" di Rubinetti a portarglieli. Entrambe donne di mondo. Di sicuro Bartolozzi, abituata ai salotti di Palermo che condivide con il marito ed ex vice presidente della Regione Gaetano Armao.

Rizzo voleva andar via da tempo, tant'è che ha presentato ben tre domande al Csm, per la presidenza dei tribunali di Modena e Firenze, nonché per la Corte d'Appello di Brescia. E qui eccolo protagonista pure di una norma ad personam come maligna Enrico Costa di Azione. Se la legge Cartabia stabiliva che le toghe ministeriali possono ottenere incarichi solo se restavano un anno fuori ruolo, ecco la normetta che li porta due. E Rizzo può tornare a comandare un ufficio. Ma Costa insiste "vogliamo credere che la norma non sia stata promossa in funzione di un *commodus discessus*, ma sorprende la coincidenza...".

©RIPRODUZIONE RISERVATA

Il ministro Sopra, Carlo Nordio,77 anni, titolare della Giustizia, con Alberto Rizzo, ormai suo ex capo di gabinetto. A sinistra Giusi Bartolozzi, che è vice capo di gabinetto

Ponte, la procura indaga sugli incontri di Salvini per sbloccare l'opera

Veleni alla corte di Nordio Troppo potere alla vice lascia il capo di gabinetto

Ritaglio stampa ad uso esclusivo del destinatario, non riproducibile

Politica 2.0

Le tre ragioni dei leader per essere sul palco insieme

di Lina Palmerini

Certo, il piglio di Meloni e quella frase – «i sardi non meritano di essere cavie del campo largo» – è stato il passaggio più efficace del comizio a cui ieri hanno partecipato i tre leader di centro-destra a Cagliari. In ballo c'è la presidenza della Regione Sardegna che diventa pure il primo test elettorale di una serie che arriva fino alle amministrative ed europee di giugno. Dunque, è evidente che la premier e i suoi vice debbano vincere la sfida soprattutto se si racconta che lo schieramento Pd-5Stelle si avvicina. Ed è stato anche efficace ricordare che la madre di tutte le battaglie/riforme della destra resta quella del premierato su cui Meloni vede già il referendum. C'era però più di un motivo per alzare tanto il livello fino a Roma e per portare i tre leader nazionali su quel palco.

Il primo è che il Governatore uscente Solinas è risultato in fondo alla classifica del gradimento tra i presidenti di Regione (governance poll Sole 24 Ore dello scorso luglio); il secondo è che l'attuale candidato di FdI, Truzzu, da primo cittadino di Cagliari si colloca solo all'85esimo posto in quella stessa graduatoria sui sindaci italiani; infine, serviva sanare la divisione tra Meloni e il leader leghista. Una divisione che ha riguardato innanzitutto la Sardegna e ha impegnato i due alleati in un lungo braccio di ferro per decidere chi candidare tra l'uscente Solinas – Partito Sardo d'Azione/Lega - e l'attuale candidato Truzzu voluto dalla premier nella logica di riequilibrare i rapporti di forza sui territori alla luce del nuovo peso elettorale di FdI. Ieri, insomma, serviva mostrare l'unità per compattare le truppe evitando che i risentimenti locali, soprattutto col partito Sardo, si riflettano poi nelle urne. Si sa che è vietato citare i sondaggi, ma si sono diffuse voci su una competizione sul filo di lana con la candidata del Pd-5 Stelle Todde e quindi quel palco, tutti insieme, è stato necessario.

Ma serviva pure alzare il livello per far dimenticare le delusioni che evidentemente riguardano la passata gestione di Solinas (come si evince dal sondaggio Noto-Sole 24 Ore) e quella di Truzzu, almeno come primo cittadino di Cagliari. È come se Meloni, Salvini e Tajani fossero andati a garantire un'attenzione speciale per l'isola che diventa non solo una prova elettorale ma una bilancia dove si misureranno i pesi tra i tre partiti della coalizione. Pesi su cui si aggiusterà la campagna delle europee già partita in una logica di competizione interna. E infatti proprio il leader del Carroccio ha calcato i toni sull'unità indicando Meloni non solo come «un'alleata» ma come «un'amica». Divisioni? Giammai, la colpa, dice, è dei soliti «giornaloni».

© RIPRODUZIONE RISERVATA

Centrodestra tregua elettorale

I leader della maggioranza insieme a Cagliari. Ma dietro al palco non si trova l'accordo
E sulle elezioni sale la preoccupazione. Meloni al candidato Truzzu: "Sicuro che vinci?"

La premier e il leghista siedono lontani in aereo, poi parlano dietro le quinte

L'ira degli agricoltori "Giorgia non ci ha ricevuti, è interessata solo alle urne"

IL REPORTAGE

FRANCESCO OLIVO
INVIATO A CAGLIARI

I veleni sono arrivati alle porte di Cagliari. Giorgia Meloni fa mostra di volerli allontanare: «Viva il centrodestra unito», scandisce. E in effetti su questo palco ci sono tutti, Matteo Salvini e Antonio Tajani si fanno la fotografia tanto attesa con la premier, cantano l'inno di Mameli dopo aver attaccato «i giornaloni» e garantito che «governeremo cinque anni». Oggi però il voto sul terzo mandato dimostrerà se la tregua è valsa solo per le poche ore di un evento elettorale.

Se sul palco si gridano slogan, dietro si lavora per ricucire i vari strappi di questa stagione, primo tra tutti quello sul terzo mandato, un'offensiva che nonostante i sorrisi in Sardegna, Matteo Salvini non sembra voler frenare, almeno per ora. Sul volo Ita che porta a Cagliari il leghista e la premier sono seduti distanti e si limitano a un saluto, poi una volta atterrati lei fa una sosta in hotel, senza concedere un colloquio agli esponenti del movimento dei trattori, che la prendono male: «Ha tempo per la campagna elettorale e non per i problemi dell'isola».

Intanto però c'è una partita da vincere e niente è scontato. Meloni stessa sa che una sconfitta può generare conseguenze nefaste. E quando vede Paolo Truzzu e gli chiede: «Sicuro che vinci?». Lui prova a rassicurare, «i sondaggi sono buoni», ma non buonissimi, tanto che la premier si troverà ad attaccare l'avversaria del suo fedelissimo, Alessandra Todde, senza mai nominare Renato Soru, l'ex governatore che con la sua candidatura potrebbe lasciare la destra alla guida alla Regione, «ma se va sotto al 10% per noi si mette male», confessa dietro le quinte Salvatore Deidda, plenipotenziario di Fratelli d'Italia sull'isola.

L'evento clou della campagna di Paolo Truzzu è capitato in un momento complicato per la coalizione. E la speranza dei colonnelli di Fratelli d'Italia arrivati fino a qui è che quello che sul continente non si riesce a dirimere, possa trovare qualche soluzione qui nell'isola. Nel padiglione della fiera di Cagliari, mentre Truzzu scalda i militanti chiedendo tra l'altro, «alzi la mano chi vota per me», sul retro s'incontrano Meloni e Salvini, mentre Tajani arriva all'ultimo dal tour elettorale cominciato al mattino a Olbia. Il colloquio dura una decina di minuti, con la presenza a intermittenza dei capi dei piccoli partiti della coalizione, come Lorenzo Cesa e Maurizio Lupi, passa anche Christian Solinas, l'attuale governatore che Meloni ha voluto defenestrare per imporre il suo fedelissimo e che pare in effetti un po' offeso, anche perché nessuno ne rivendica l'opera. I due comunque riescono a parlare da soli, anche se il colloquio, spiegano fonti vicine ai due, non è risolutivo sui vincoli ai mandati dei governatori. Meloni poi avrebbe chiesto all'alleato di non essere ambiguo sul caso Navalny e sulle responsabilità della Russia.

Il primo leader a intervenire è Salvini, che alterna l'elenco delle opere in cantiere ad attacchi a tutto campo, che vanno dalle tv nazionali («non parlano di Sardegna, vi ignorano»), ad argomenti più, per così dire, identitari, tipo la lotta alla droga, «è una merda e chi la usa è un coglione», passando per la lotta all'integralismo islamico - «il velo islamico e la donna coperta stiano lontani dalla Sardegna» -, finendo poi a una minaccia quasi fisica «io forse per aver difeso le coste verrò condannato, ma prima di andare in carcere andrò a dare pedate sul sedere a quelli della mafia nigeriana». In ogni caso, «non è vero quello che scrivono, siamo uniti, anzi io in Giorgia ho trovato un'amica». Lei, l'amica, è seduta sulle scalette che portano al palco e conversa con Tajani, prima di cominciare il suo comizio. Nel lungo discorso ai militanti sardi, Meloni elenca i risultati del suo governo, aprendo poi un'altra campagna elettorale, quella del referendum sul premierato, con una frase che sembra il contrario di quello che Matteo Renzi disse nel 2016: «Se noi riusciamo a fare una riforma del genere io posso smettere di fare questo lavoro», salvo però aggiungere «lo dico scherzando».

Centrodestra tregua elettorale

Ritaglio stampa ad uso esclusivo del destinatario, non riproducibile

Meloni prende di mira Todde e la coalizione formata da M5S e Pd: «Vi usano come cavie per il campo largo, ma poi che è sto campo largo, un campo di calcio? Gente che nemmeno si saluta a Roma e qui si presenta insieme». Parole a cui risponderà in serata la candidata del centrosinistra: «La destra ha paura».

Il comizio di Cagliari si chiude e si ritorna a Roma: «Siamo una famiglia affiatata, poi sì ci sono le specificità - dice la premier - ogni tanto discutiamo, ma poi facciamo la sintesi». Una verità che oggi sarà messa a dura prova. —

© RIPRODUZIONE RISERVATA

Antonio Tajani
Noi siamo uniti Mi dispiace per la sinistra che è divisa Si mettano l'anima in pace

Giorgia Meloni
La libertà non è farsi chiamare "presidenta", è non dover rinunciare ai propri desideri

Matteo Salvini
Il velo islamico a casa mia non è segno di progresso, stia lontano dalla Sardegna

La coalizione
Da sinistra, i leader del centrodestra Antonio Tajani, Giorgia Meloni e Matteo Salvini col candidato sardo Truzzu

LAPRESSE

I tre leader di governo uniti solo in fotografia

MARCELLO SORGI

La politica, si sa, richiede una certa dose di cinismo e di ipocrisia. Gli esempi sarebbero infiniti. Quello di ieri a Cagliari, con i tre leader della maggioranza e di governo insieme sul palco e in foto alla vigilia della conclusione della campagna elettorale per il voto in Sardegna, resterà nella storia. – PAGINA 27

I TRE LEADER UNITI SOLTANTO IN FOTOGRAFIA

MARCELLO SORGI

La politica, si sa, richiede una certa dose di cinismo e di ipocrisia. Gli esempi sarebbero infiniti. Ma quello di ieri a Cagliari, con i tre leader della maggioranza e di governo insieme sul palco e in foto alla vigilia della conclusione della campagna elettorale per la prima delle regioni che va al voto, nella lunga corsa che si concluderà con le europee del 9 giugno, è un esempio destinato a restare nella storia, della coalizione e del Paese. Per una serie di ragioni imperscrutabili la Sardegna è diventata per il destra-centro una regione a rischio. Il governatore uscente, Solinas, non ha proprio fornito un esempio di buon governo. Malgrado ciò si sarebbe ricandidato, ma Meloni gli ha sbarrato la strada, preferendo - e imponendo - il candidato di Fratelli d'Italia Truzzu, un uomo su cui la premier, conoscendolo personalmente da tanti anni, ha messo la mano sul fuoco, e che invece si è rivelato più debole delle previsioni.

Gli alleati, va da se, non aiutano: e dato che Meloni ha voluto metterci la faccia, letteralmente, tappezzando i muri di mezza isola con suoi ritratti giganti, da un lato, certo, si dispiacerebbero a perdere domenica; ma dall'altro non sarebbero poi così amareggiati dal vedere Giorgia prendere la prima musata di quest'anno e mezzo vincente a ogni occasione. Naturalmente né Meloni, né Salvini, né Tajani si lascerebbero scappare qualcosa del genere. Andreotti, però, ormai un classico, diceva che a pensar male si fa peccato ma ci si azzecca. Poi, ultima ma non in ordine di importanza, ci sarebbe la politica: da settimane, per non dire da sempre, da quand'è nato il governo, Salvini crea un problema dopo l'altro a Meloni, lasciando a lei il peso del cercare una soluzione. Ad esempio, poiché la Sardegna dimostra che quando si mette una cosa in testa la premier quella dev'essere, e dopo l'isola, appunto, potrebbe venire il Veneto, dove si vota l'anno prossimo e dove da oltre vent'anni governa il leghista Zaia, il leader del Carroccio ha fatto presentare ai suoi un emendamento che sposterebbe il limite massimo dei mandati per i presidenti di regione e i sindaci di città medie e grandi da due a tre. Lo ha fatto senza concordare con la maggioranza, puntando sul fatto che un simile emendamento potrebbe risultare gradito anche a tutto o in parte il Pd, in cui i governatori della Campania De Luca e della Puglia Emiliano, oltre al sindaco di Firenze Nardella, potrebbero provare a farsi rieleggere, anche senza il gradimento della segretaria del loro partito Schlein, se non fosse per quel limite dei due mandati che loro considerano assolutamente sciocco. Se si votasse quell'emendamento, dunque, tutti o in parte i parlamentari del Pd nel segreto dell'urna potrebbero unirsi ai leghisti per farlo passare. Sulla carta non avrebbero i numeri, dato che i 5 stelle hanno fatto dei due mandati e basta la loro bandiera, ma anche qui: chi può dire che nella votazione segreta qualcuno del Movimento che è al secondo mandato, e potrebbe essere interessato a un terzo, non si unirebbe

Ritaglio stampa ad uso esclusivo del destinatario, non riproducibile

alla coalizione spuria di Lega e Pd?

Infine ci sarebbe la politica estera: sulla morte di Navalny, volontariamente o colpevolmente provocata da Putin, che dopo aver fatto avvelenare il principale dei suoi dissidenti, provocandogli danni irreparabili all'organismo, lo aveva destinato a una prigione situata oltre il Circolo polare artico, nella quale si sa che è quasi impossibile sopravvivere, le posizioni all'interno dell'alleanza di governo sono state assai divergenti. Alla fiaccolata anti-Putin organizzata dal leader di Azione Calenda, il leader leghista, notoriamente putiniano e impegnato fino a qualche tempo fa in un accordo di collaborazione con il partito del leader russo, ha mandato di malavoglia una delegazione, accolta freddamente dagli altri partecipanti, salvo poi precisare che sulle ragioni della morte di Navalny aspetta le conclusioni dei medici e dei magistrati russi, notoriamente sottomessi a Putin, che non hanno neppure consentito alla madre del dissidente morto di vedere il corpo del figlio e di potergli dare esequie onorevoli. Su quest'ultimo punto Tajani, che oltre ad essere vicepremier come Salvini è anche ministro degli Esteri, ha dissentito. Lo ha fatto per conto proprio e a nome del governo, cioè di Meloni, la quale, anti putiniana e filoamericana sulla guerra in Ucraina, su Navalny si è trattenuta per evitare di aprire una crisi su una materia così delicata.

Con questo viatico di armonia e buoni rapporti interni nella coalizione che tutti i giorni gli elettori hanno modo di verificare, i tre, Meloni Salvini e Tajani sono saliti sul palco di Cagliari per sostenere il loro traballante candidato governatore. Fregandosene - ed è proprio l'ultimo degli ultimi punti - che gli elettori sardi siano famosi per il loro orgoglio e non diano facilmente confidenza a chi arriva da fuori. Specie se viene a fare promesse che poi magari non saranno mantenute. Non a caso la candidata del centrosinistra (Pd-5 stelle) Todde, che tra l'altro deve vedersela con un avversario del suo stesso schieramento, per prudenza ha pregato i suoi leader di riferimento di non farsi vedere, né di farsi fotografare, in questa conclusione di campagna elettorale. —

© RIPRODUZIONE RISERVATA

Corriere della Sera

22-FEB-2024 pagina 1-32 /

ITA-LUFTHANSA: SCELTA ENTRO IL 6 GIUGNO

I tempi lunghi della Ue

di **Daniele Manca**

Tempi lunghi e complicati per il via libera (non scontato) all'ingresso di Lufthansa in Ita, la vecchia Alitalia. L'Antitrust europeo per indicare se e a quali condizioni l'accordo si potrà fare ha come ultima data finale per la scelta il 6 giugno.

Compagnie aeree L'Antitrust europeo ha come ultima data il 6 giugno per dire se, e a quali condizioni, ci sarà il via libera all'intesa Proprio a ridosso del rinnovo del nuovo europarlamento

L'ACCORDO ITA-LUFTHANSA E I TEMPI LUNGHI DELLA UE

Mercato
Quale che sia la decisione va evitato che sia letta nel segno delle lobby più che della concorrenza

Non sfuggirà che in quel giorno inizieranno a tenersi in Europa le elezioni per il Parlamento dell'Unione. E che da quel Parlamento uscirà la nuova Commissione con probabili equilibri politici e tra Paesi perlomeno modificati se non cambiati del tutto. E, chissà, anche con un possibile ricambio alla guida del settore Antitrust.

Non è un caso che attorno a questa vicenda ci sia un gioco incrociato di lobby tra compagnie concorrenti, francesi e non solo, e governi stessi. Che attorno alle scelte della Commissione misurano reali o presunti poteri di influenza su Bruxelles.

Ma come si è arrivati a questa situazione? A maggio dell'anno scorso la compagnia tedesca firma l'intesa per acquisire il 41% di Ita Airways, battendo la concorrenza soprattutto dei francesi. Ita è la società nata dalle ceneri di quella Alitalia vittima di governi, vertenze sindacali anacronistiche, e soprattutto gestioni episodiche e a trazione politica.

Dopo più di venti anni nei quali sono stati messi a carico della collettività attorno ai 10 miliardi per tentare di tenere in piedi la traballante Alitalia, si è compreso che l'unica strada è avere un partner che possa accompagnare il risanamento di quel che resta. È la dimostrazione che lo Stato può fare molto, ma non tutto e soprattutto normalmente sbaglia quando gestisce aziende direttamente.

Come si sarà capito nella corsa a Ita, in ballo non ci sono né aerei né particolari competenze ma il ricco mercato italiano. È per questo che la Commissione si sta prendendo molto, tanto tempo per arrivare a una decisione. Al di là delle cifre il mercato cambierebbe e non di poco.

La notifica dell'accordo di maggio è avvenuta a novembre a Bruxelles. Le due compagnie speravano infatti di poter arrivare alla comunicazione con una sorta di via libera in tasca. Così non è avvenuto.

A gennaio, dopo la prima fase dell'indagine, la Commissione ha avviato la seconda fase di esame. Lo schema che si segue a Bruxelles è quello di analizzare rotta per rotta per evitare monopoli o consolidamento di posizioni. Per esempio, nei collegamenti Roma-Milano-Francoforte è evidente che si verrebbe a creare una posizione molto forte.

È altrettanto vero, come notava Ugo Arrigo su *lavoce.info* che lo stesso sarebbe avvenuto se Ita fosse approdata a un accordo Air France sulle rotte dall'Italia verso la Francia. Non si dovrebbe dimenticare inoltre che, perlomeno in Europa, il mercato vede la forte presenza delle low cost.

In Italia quasi il 50% dei passeggeri vola Ryanair sulle tratte nazionali. E in Europa siamo al 37%. Tanto da mettere in discussione in questi casi il principio di monopoli su singole rotte o collegamenti.

I ritardi sull'approvazione dell'intesa scontano la linea della Commissione tesa a lavorare sui singoli slot (diritti di decollo/atterraggio negli aeroporti — di fatto la possibilità di collegare uno scalo a un altro). Il sì agli accordi è legato alla cessione di parte di quei diritti ad altri concorrenti.

A complicare le cose un mercato molto in movimento. Assieme all'intesa Ita-Lufthansa sono arrivati gli accordi di Air France Klm con gli scandinavi di Sas mentre Iag (holding di British Airways e Iberia) vuole prendersi la spagnola Air Europa.

Mario Monti da commissario Ue agli inizi degli anni duemila (nel 2003 esattamente) disse sì alla fusione Telepiù Stream in Italia intuendo che il perimetro del mercato televisivo si era allargato.

Ritaglio stampa ad uso esclusivo del destinatario, non riproducibile

E che la competizione avveniva nel mondo ampio delle tv e non in singoli segmenti come la tv commerciale o la tv a pagamento.

Fu un atto di discontinuità che modificò l'approccio antitrust a livello mondiale. A Bruxelles serve questo scatto. Non solo perché i tempi dell'economia sono sempre più veloci. E Ita non ha davanti a sé tempi infiniti. Ma anche perché quale che sia la decisione va evitato che sia letta nel segno delle lobby (francesi, inglesi, tedesche) più che della concorrenza.

© RIPRODUZIONE RISERVATA

Fisco, arriva la riforma delle sanzioni

Consiglio dei ministri

Ok del Cdm a taglio delle penalità e aiuti a chi non paga per necessità

Regole per il futuro. Leo: non abbassiamo la guardia Opposizioni all'attacco

Dalle frodi sui falsi crediti d'imposta ai pagamenti a rate, è l'ora della svolta sulle sanzioni amministrative e penali. Il Governo con una serie di interventi mirati riscrive le regole del 1997 sulle penalità in campo fiscale e quello sulle manette agli evasori del 2000. L'obiettivo - anche se non mancano le critiche di andare in soccorso a chi non rispetta le regole - è quello di rendere più proporzionale l'impianto.

Mobili, Parente

—*a pag. 2-3*

Iva, Irpef, pagamenti e rate: arriva il taglio per sanzioni penali e amministrative

Riforma fiscale. Primo via libera in Consiglio dei ministri al decreto attuativo
Via d'uscita per l'evasione di necessità con una crisi di liquidità riconosciuta
Le modifiche tributarie più favorevoli saranno applicabili solo per il futuro

Marco Mobili
Giovanni Parente

Dalle frodi sui falsi crediti d'imposta ai pagamenti a rate, è l'ora della svolta sulle sanzioni amministrative e penali. Il Governo con una serie di interventi mirati riscrive i testi del 1997 sull'applicazione delle penalità in campo fiscale e quello sulle manette agli evasori del 2000. L'obiettivo - anche se non mancano le critiche di andare in soccorso a chi non rispetta le regole - è quello di rendere più proporzionale l'impianto, come chiesto espressamente sia dai giudici nazionali (Corte costituzionale e Cassazione) sia da quelli europei, con la Corte di giustizia che ha sollecitato a rivedere il sistema soprattutto sull'Iva. Ed è immaginabile che nel passaggio in Parlamento (per i pareri delle commissioni Finanze e Giustizia) farà molto discutere l'applicazione delle sanzioni amministrative più favorevoli (il «favor rei») solo per il futuro: soluzione scelta soprattutto per evitare problemi sulle coperture finanziarie.

Entrando nel merito (si vedano nel dettaglio anche le schede e gli articoli a lato), sull'Iva e sulle false compensazioni si profilano le novità di maggior rilievo, che vanno a toccare la legge sul penale tributario. E su questa si innesta anche la modifica per andare incontro alla cosiddetta «evasione di necessità», ossia a chi dichiara ma poi non riesce a versare gli importi dovuti. Il salvagente che non fa scattare la soglia di punibilità (oltre 250mila per l'Iva e oltre 150mila euro per le ritenute) è rappresentata dai pagamenti a rate. Quindi chi ha dilazionato il proprio debito con il Fisco (dopo aver ricevuto un avviso bonario) e sta pagando si mette al riparo da contestazioni penali. Ma allo stesso tempo viene prevista la non punibilità per i due reati di omesso versamento per crisi di liquidità riconosciuta dal giudice, ad esempio per clienti insolventi o perché la Pa non ha pagato.

Per le opposizioni si tratta comunque dell'ennesimo regalo agli evasori. Per il responsabile economico del Pd, Antonio Misiani «un conto è la ragionevolezza e la proporzionalità delle sanzioni, un obiettivo che condividiamo. Un altro conto è quello che si preannuncia nel decreto legislativo del governo: un sostanziale liberi tutti, l'ennesimo segnale profondamente sbagliato a chi le tasse non le paga perché non le vuole pagare». Sulla stessa linea è anche il senatore Mario Turco, vicepresidente del M5S: «Dopo il Dl bollette, che già aveva esteso la depenalizzazione degli omessi versamenti almeno fino alla sentenza di appello» ora si «prevede un'ulteriore estensione della depenalizzazione degli omessi versamenti di Iva e ritenute per chi effettua pagamenti a rate».

Nessuno sconto ai furbi e sulle frodi, ha rimarcato, invece il viceministro all'Economia e padre della riforma fiscale, Maurizio Leo: «L'obiettivo è semplificare il sistema eliminando

Ritaglio stampa ad uso esclusivo del destinatario, non riproducibile

sovrapposizioni, ma anche rendere più facilmente esigibili i crediti dei contribuenti». Ma soprattutto per Leo non si può parlare di condono: «Le nuove sanzioni amministrative varranno solo per il futuro e non per il passato, saranno operative solo dopo l'entrata in vigore del decreto attuativo». E sui possibili sconti agli evasori Leo ha rimarcato che «verranno colpiti i comportamenti fraudolenti, simulatori e omissivi a danno del fisco. Lo Stato ha sottolinea, ancora il viceministro «deve venire incontro ai contribuenti onesti, ma non può e non deve abbassare la guardia nei confronti di coloro che fanno i furbi». Si volta dunque pagina rispetto a un sistema che lo stesso Leo ha più volte definito «da esproprio», con sanzioni fino al 240%: ora di fatto non si andrà oltre il 120% del dovuto. Questa sarà la sanzione se non si presenta la dichiarazione dei redditi e dell'Irap o la dichiarazione del sostituto d'imposta. Mentre se si dichiara meno dell'accertato o del dovuto, la sanzione passa al 70% dall'attuale 90-180 per cento, come anticipato ieri su queste pagine. In caso di frodi però arriva la stangata con un aumento che sale «dalla metà al doppio».

Per le sanzioni amministrative, ha sottolineato ancora Leo, «il decreto prevede la riduzione da un quinto a un terzo, avvicinandole così ai parametri europei e introducendo un principio di maggiore proporzionalità». Sul fronte penale, invece, «vengono adeguate le norme sulla non punibilità agli indirizzi emersi dalla giurisprudenza, aiutando chi non può pagare per cause di forza maggiore, chi decide comunque di mettersi in regola, anche attraverso la rateizzazione, pagando l'intera imposta, le sanzioni (ridotte) e gli interessi».

Tra le novità anche la possibilità di integrare la dichiarazione infedele prima di ispezioni o verifiche e quella omessa fino al primo controllo con la sanzione pari al 50% delle maggiori imposte o ritenute dovute.

© RIPRODUZIONE RISERVATA

PARTITE IVA

Concordato in dieci campi

Primi test sul formato in dichiarazione del concordato preventivo biennale (Cpb). Proprio mentre lo schema di Dlgs sanzioni rende più stringente il regime per l'applicazione delle penalità accessorie in caso di violazioni per i soggetti che non aderiscono alla proposta di concordato preventivo biennale o che decadono, l'amministrazione finanziaria testa il prospetto per l'adesione (per ora chiamato «Sezione P»). Dieci campi da compilare suddivisi in quattro macro categorie: condizioni di accesso, dati contabili (con l'indicazione del reddito rilevante e del valore della produzione per l'Irap) e accettazione della proposta (eventualmente da barrare).

© RIPRODUZIONE RISERVATA

L'ITER IN PARLAMENTO

Con il via libera del Consiglio dei ministri di ieri il nono decreto attuativo della riforma fiscale approderà alla Camera dopo un rapido passaggio in Conferenza unificata. Dal momento dell'arrivo in Parlamento le commissioni Finanze e Giustizia di Camera e Senato avranno 30 giorni di tempo per esprimere il parere e formulare osservazioni (poco vincolanti) o porre condizioni (più restrittive) per invitare il Governo a rivedere il testo del decreto sul riordino della sanzioni tributarie amministrative e penali.

Le principali modifiche

1

I MANCATI PAGAMENTI

Iva e ritenute, piano di dilazione evita l'omesso versamento

Il pagamento a rate potrà evitare di far scattare il reato tributario di omesso versamento dell'Iva (la soglia di punibilità è fissata oltre i 250mila euro) e delle ritenute (in questo caso la soglia è oltre i 150mila euro). Viene comunque previsto un ulteriore salvagente nel caso in cui si verifichi la decadenza dal piano di rateazione, ossia il contribuente perda il diritto ad avvalersi della dilazioni per aver saltato le scadenze previste. In questa circostanza specifica, la punibilità scatterà solo se l'ammontare del debito residuo sia superiore a 75mila euro nel caso dell'Iva o a 50mila euro in caso di ritenute certificate. In pratica le soglie sono abbattute di un terzo rispetto a quelle previste in via ordinaria

2

LA CRISI DI LIQUIDITÀ

La causa di forza maggiore può evitare la punibilità

Per gli omessi versamenti di Iva e ritenute viene previsto un altro scudo che può garantire la non punibilità. Il fatto deve dipendere da cause non imputabili all'autore, sopravvenute, rispettivamente, all'effettuazione delle ritenute o all'incasso dell'imposta sul valore aggiunto. In questa nuova prospettiva, il giudice terrà conto della crisi non transitoria di liquidità dell'autore dovuta alla inesigibilità dei crediti per accertata insolvenza o sovraindebitamento di terzi o al mancato pagamento di crediti certi ed esigibili da parte della pubblica amministrazioni e della non esperibilità di azioni idonee al superamento della crisi. In sostanza, si tratta di variabili che possono giustificare l'omesso versamento

3 DS10239

NE BIS IN IDEM

Un freno all'applicazione delle sanzioni multiple

Lo schema di decreto legislativo sulle sanzioni interviene per garantire il principio del ne bis in idem. L'obiettivo della disposizione inserita nel testo del decreto 74/2000 è di potenziare l'integrazione tra le sanzioni amministrative e penali per scongiurare il rischio di duplicazione dei procedimenti e delle sanzioni nei confronti dello stesso soggetto per illeciti generati dallo stesso fatto. Questo principio si sostanzia nel fatto che il giudice o l'autorità amministrativa dovrà tener conto, al momento della determinazione delle misure punitive di propria competenza, di quelle già precedentemente irrogate, proprio per evitare una moltiplicazione delle penalità nei confronti dello stesso soggetto

4 DS10239

LA DETERMINAZIONE

Sanzioni amministrative più proporzionali

Un tetto massimo del 120% per le sanzioni amministrative. Lo schema di decreto legislativo prevede che in caso di omessa presentazione della dichiarazione dei redditi e dell'Irap oppure nel caso di omessa presentazione della dichiarazione del sostituto d'imposta, la sanzione, attualmente dal 120 al 240% dell'ammontare, passi al 120 per cento. Per la dichiarazione infedele la sanzione scende al 70%, ma sarà regolarizzabile con una sanzione del 50% calcolata sulle imposte dovute se si presenta la dichiarazione integrativa entro i termini di decadenza dell'accertamento, prima della formale conoscenza di accessi, ispezioni, verifiche o di qualunque attività di accertamento

5

IMPORTI CERTIFICATI

Compensazione dei crediti Pa per i debiti da avvisi bonari

Arriva una misura a regime per la compensazione dei crediti non prescritti, certi, liquidi ed esigibili, nei confronti delle amministrazioni statali per somministrazioni, forniture e appalti con le imposte non pagate risultanti da avvisi bonari. Una misura che dovrà essere attuata con un decreto dell'Economia e si applicherà con riferimento alle dichiarazioni dei redditi relative ai periodi d'imposta successivi a quello in corso al 31 dicembre 2022. Il credito dovrà essere certificato e l'attestazione dovrà riportare l'indicazione della data prevista per il pagamento. La compensazione è consentita sino a concorrenza dell'imposta a debito che risulta dalla dichiarazione presentata e a cui si riferiscono le sanzioni e gli interessi

6

VIOLAZIONI RIPETUTE

La recidiva sarà punita con aumento fino al doppio

Stretta sulle sanzioni amministrative per chi, nei tre anni successivi al passaggio in giudicato della sentenza o la inoppugnabilità dell'atto, ha commesso una violazione dello stesso tipo. L'aumento delle penalità sarà fino al doppio rispetto alla previsione attuale che stabilisce un incremento fino alla metà. Allo stesso tempo, però, viene introdotta una specifica causa di non punibilità a favore del contribuente che si adegua, entro i successivi due mesi dalla loro pubblicazione, alle indicazioni in circolari e consulenze giuridiche, presentando una dichiarazione integrativa e versando l'imposta dovuta, a condizione che la violazione sia dipesa da obiettivi condizioni di incertezza sull'ambito di applicazione della norma tributaria

MAURIZIO LEO
Il viceministro all'Economia con delega alle Finanze e padre della riforma fiscale. Oltre al decreto sanzioni ieri sono arrivati l'approdo in Gazzetta del Dlgs sul Concordato e il parere positivo delle Camere sui giochi (si veda pagina 34)

CARLO NORDIO
Il ministro della Giustizia è coofirmatario con i colleghi dell'Economia del decreto che riforma le sanzioni penali tributarie

Ritaglio stampa ad uso esclusivo del destinatario, non riproducibile

DS10239

Il rettore
I manifestanti

E Montanari da contestatore si ritrova contestato

«Suprematista bianco, razzista, colonialista». A sorpresa, la contestazione a base di insulti sanguinosi, arriva da sinistra, ancorché estrema. Tomaso Montanari, rettore dell'Università per stranieri di Siena, l'altro giorno in occasione dell'inaugurazione dell'anno accademico del suo ateneo dedicata alla decolonizzazione e alla storia dei «crimini coloniali dell'Italia» si è ritrovato vittima di un gruppetto di manifestanti con kefiah in testa e bandiere palestinesi guidati da Karem Rohana, influencer pro Hamas e attivista anti Israele. Proprio lui, che non ha mai fatto mistero della sua militanza antifascista e del sostegno alla causa palestinese. «Non rispondo a chi parte dal presupposto che bisognerebbe eliminare Israele. Con chi nega il diritto alla sua esistenza non ho alcun interesse a discutere» risponde il professore che è pronto a scendere in campo con una sua lista civica di stampo progressista alle prossime elezioni comunali di Firenze. «Mi accusano di non aver boicottato le università israeliane. Confermo e aggiungo che non lo avrei fatto nemmeno con quelle tedesche al tempo del nazismo né con quelle russe o cinesi. Le università sono il luogo del confronto. Anzi, spesso è qui più che altrove che può esprimersi il dissenso. Considero la difesa dell'autonomia delle università una missione». Montanari prende le distanze dai contestatori, che invita a non sovrastimare nel numero e nella rappresentatività («comunque, ho chiesto che non fossero identificati»), ma anche dalla sostanza delle critiche. «Io sono per l'opzione due popoli, due Stati. È l'unica soluzione possibile, anche se c'è un principio di genocidio nelle idee di alcuni governanti di Israele. Quando si dice che i palestinesi sono animali, si creano i presupposti per una deriva pericolosissima. Ma chi auspica la distruzione di Israele non cerca la pace ma vuole solo la guerra».

Cesare Zapperi

© RIPRODUZIONE RISERVATA

Tomaso Montanari, 52 anni

Terzo mandato, nessuno arretra
La Lega: ora scelga il Parlamento

Il maresciallo Tito (e altri)
La caccia dei partiti
alle onorificenze scomode

Ritaglio stampa ad uso esclusivo del destinatario, non riproducibile

«Ottomila euro in due giorni Vado a studiare alla Nasa grazie ai soldi raccolti sul web»

Andrea Troise, ingegnere 25enne: ma tornerò a lavorare nella mia Puglia

Il personaggio

di **Enrico Filotico**

Crowdfunding
«Pensavo nel sostegno solo dei parenti, invece è diventato virale. Non me lo immaginavo»

Ha raccolto 8 mila euro in soli due giorni Andrea Troise, ingegnere barese di 25 anni che domenica aveva lanciato una campagna di *crowdfunding* per finanziare parte della retta che gli permetterebbe di partecipare allo «Space Studies Program». Un programma di approfondimento che si tiene al «Nasa Johnson's Space Center» di Houston in Texas. Dopo aver vinto la borsa di studio di 12 mila euro, a Troise mancavano ancora dei fondi per poter completare il pagamento della retta, così la scelta di affidarsi a «Go Fund Me». Il 25enne, laureatosi a Bari in Ingegneria meccatronica e poi specializzatosi a Torino, è ora impegnato in un percorso di dottorato al Politecnico di Bari.

Piuttosto che desistere ha scelto di affidarsi alla generosità altrui. Come mai?

«Si tratta di un programma che ha un sacco di partecipanti negli Stati Uniti, dove queste iniziative sono più comuni che da noi. Io sapevo di altre persone che hanno pagato percorsi di studio attraverso la raccolta fondi e allora la paura di dover rinunciare a questa occasione mi ha spinto a cimentarmi. Mi aspettavo il sostegno di parenti e amici, ma non immaginavo che sarebbe diventato virale».

Ha mai temuto di non farcela?

«Sì, perché non ho nessuna esperienza. Ho fatto partire la raccolta fondi a due mesi dalla data del pagamento perché immaginavo che ci sarebbe voluto molto più tempo. Devo esprimere di cuore la mia infinita gratitudine nei confronti della comunità barese e di Casamassima, che è il paese in cui vivo. Ma sono immensamente grato ai donatori di tutta Italia».

Le istituzioni avrebbero potuto fare di più?

«No, mi sono stati tutti vicinissimi. Semplicemente, questo percorso di studi che vorrei intraprendere ora è davvero straordinario. Fuori da ciò che si può chiedere al proprio ateneo. Anzi, li voglio davvero ringraziare».

Sente di essere destinato a diventare uno dei tanti cervelli in fuga?

«No tutt'altro. Parte dei miei colleghi sono andati via dopo essersi formati a Bari, io invece dopo essere stato a Torino sono rientrato per il dottorato. Vorrei vedere la Puglia e tutto il nostro territorio crescere».

All'estero guadagnerebbe di più...

«I soldi sono un mezzo, non un fine. Vorrei ambire all'obiettivo che non è quello di una remunerazione alta quanto a qualcosa che mi dia un po' di più nella vita. In questo momento poi, vorrei provare a restituire con le competenze che spero di acquisire la fiducia che mi hanno dato tutti i donatori».

In Italia il livello della ricerca nel suo settore com'è?

«Darò una risposta in controtendenza. Credo che in Italia siamo eccellenza al mondo su questi studi, la differenza è solo nella limitata capacità di spesa. Fondi minori, meno investimenti e meno privati che ci credono. Però negli ultimi anni le cose stanno cambiando, l'economia spaziale è diventata sempre più importante. In Puglia poi sono nate tante realtà di successo: Rea Space di Fasano ha realizzato la tuta spaziale per l'astronauta Walter Villadei».

Cosa farà nel futuro?

«Mi piacerebbe dare il mio contributo nel settore degli studi spaziali. Soprattutto nella mia regione. Vorrei fare la differenza ed essere dimostrazione che la fuga dei cervelli non è una necessità. La differenza si fa attraverso le competenze trasversali: serve tutto, dagli *space lawyer* che si occupano di legge fino ai medici specialisti. Nel mio dottorato mi occupo di ingegneria strutturale. Però mi piace il mondo dell'economia spaziale».

© RIPRODUZIONE RISERVATA

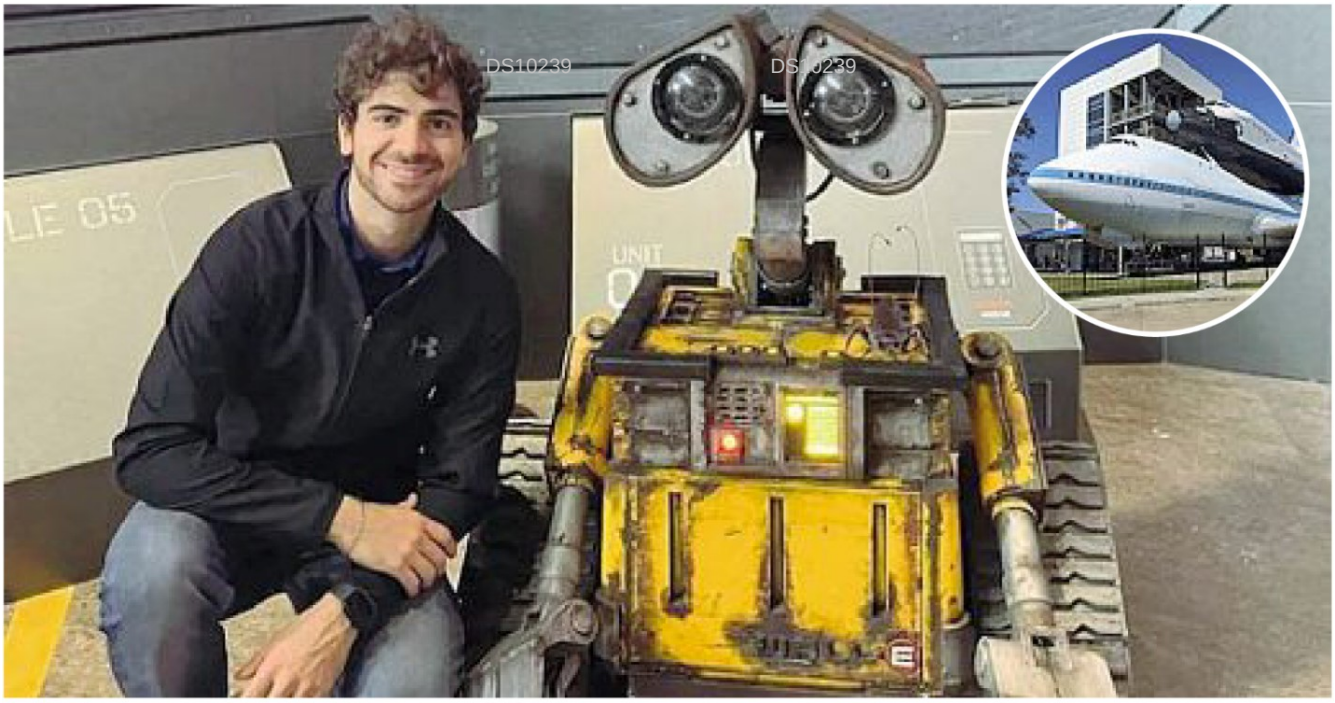

La raccolta fondi Andrea Troise con il robot del film «Wall-e» per la campagna di crowdfunding. Nel tondo, un'immagine del Johnson Space Center di Houston

LA NUOVA CASA PER UNIVERSITARI DOPO IL CROLLO DEL 2009

Antisismica, ma non troppo Beffati gli studenti aquilani

FEDERICA ADRIANI
ROMA

A L'Aquila nel terremoto del 2009 hanno perso la vita otto universitari nel crollo della casa dello studente. Struttura che a distanza di 14 anni non è ancora stata ricostruita. Con il risultato che gli studenti sono stati trasferiti di nuovo in un edificio non totalmente sicuro, è scritto nel verbale di vulnerabilità sismica. È questo il destino beffardo per molti giovani che vivono e studiano nel capoluogo abruzzese dove 15 anni fa sono morte oltre 300 per la devastante scossa delle 3.32.

Negli ultimi anni lo studentato dell'azienda regionale per il diritto allo studio (Adsu) si trovava nell'ex caserma militare "Campomizzi". Lo scorso anno l'ente, presieduto da Eliana Morgante, nominata dalla Lega (oggi dimessasi perché candidata alle elezioni regionali del 10 marzo), ha trasferito la casa dello studente in una palazzina dell'Azienda territoriale per l'edilizia residenziale (Ater). La proposta di insediamento dello studentato nella sede attuale era stata fatta, a settembre 2022, dalla stessa Morgante e Isidoro Isidori, presidente dell'Ater, anche lui della Lega.

Con una delibera del 6 settembre 2022 il cda dell'Adsu determinava «di condividere l'iniziativa della Presidente Morgante finalizzata alla stipula di apposito accordo con l'Ater prevedendo, in una prima fase e per un periodo di sei anni, la locazione di una palazzina situata nel complesso "il Moro"», nella periferia ovest. All'inizio del 2023 l'accordo tra Adsu e Ater — entrambi di dipendenza regionale — è stato osteggiato dall'allora direttore amministrativo dell'Adsu, Luca Valente, che si è rifiutato di firmarlo.

In una lettera del 17 gennaio 2023 ai vertici Adsu e alla regione Abruzzo, Valente dichiarava «l'impossibilità di configurare, anche minimamente, una residenza universitaria in un immobile costruito per civile abitazione». Lapidario, Valente scriveva che «diversamente si reitererebbe l'identica situazione esistente in via XX settembre, dove, dopo 40 anni, si è scoperto che la struttura, destinata ad appartamenti per civile abitazione dall'Opera universitaria che l'aveva acquistata, e dagli enti successivi che l'avevano gestita (Opera universitaria, Comune di L'Aquila, Regione Abruzzo, Adsu) era stata trasformata in residenza universitaria senza averne le caratteristiche strutturali né la destinazione d'uso». Lo studentato di via XX settembre è quello, appunto, in cui sono morti otto studenti sepolti dalle macerie del crollo provocato dal terremoto.

Altro che 100 per cento

Valente è stato sostituito a marzo da Paola Di Salvatore, un'altra dirigente regionale, anche lei rimossa a settembre. L'avvicendarsi di due direttori in così poco tempo fa sorgere dubbi. Abbiamo provato a sentirli, ma senza successo. A dicembre, dopo la nomina di un terzo direttore, Michele Suriani, anche lui vicino alla Lega, l'ex direttrice ha vinto al tribunale del lavoro la causa contro la rimozione dal suo incarico. Anche per aver ignorato questa sentenza, la regione Abruzzo ha chiesto da fine gennaio 2024 il commissariamento dell'Adsu.

Il verbale di vulnerabilità sismica dell'edificio, ordinato dall'Ater e mai consegnato agli ex direttori, rivela che lo stabile non raggiunge il 100 per cento di sicurezza: si ferma al 77,7 per cento. Il documento è del 31 agosto, due mesi prima dell'ingresso degli studenti. Il 100 per cento di sicurezza è obbligatorio per gli edifici "strategici", ovvero edifici di pubblico interesse, come ospedali, università. Secondo alcune interpretazioni giuridiche, tuttavia, lo studentato sarebbe come le comuni abitazioni, dove il 100 per cento di sicurezza non è necessario.

«Con le norme del post sisma, la sicurezza sismica delle comuni abitazioni deve essere almeno del 60 per cento», spiega a Domani Antonello Salvatori, professore dell'Università dell'Aquila e perito tecnico di molte procure, tra cui L'Aquila e Rieti. Oltre gli obblighi di legge, però, L'Aquila ci ha insegnato amaramente cosa significa sottostimare i rischi. «Comparandola a scuole e ospedali, la residenzialità studentesca dovrebbe raggiungere il massimo della sicurezza», afferma Salvatori. Ospitare gli studenti in un edificio che non garantisce il 100 per cento significa «fare una valutazione del rischio oggettivo a cui vengono sottoposte le persone».

«Le faccio una domanda: le case private dell'Aquila dove vivono in affitto gli studenti, hanno il 100 per cento di sicurezza sismica? Non penso», risponde Isidori quando Domani gli chiede di commentare la vicenda. Secondo il presidente dell'Ater «quello non è uno studentato e quindi è falsa l'esigenza del 100 per cento di sicurezza».

Eppure, come risultato di due bandi dell'Adsu, oggi vivono nella struttura una cinquantina di studenti, con portierato e lavanderia comune. Sulla natura dei lavori di adeguamento sismico dell'edificio che li ospita, anche la regione ha chiesto a gennaio chiarimenti all'ente per il diritto allo studio. Nei giorni scorsi, l'Adsu ha acquisito dal comune dell'Aquila, tramite permuta, le spoglie di una ex scuola media distrutta dal terremoto, dove dovrebbe sorgere la nuova casa dello studente. Manca però il progetto. Intanto, la regione ha sollecitato l'Adsu stessa a individuare un commissario straordinario e procedere allo scioglimento del cda. Per gli studenti continua l'attesa in una casa sicura, sì, ma non troppo.

© RIPRODUZIONE RISERVATA

IL DIBATTITO SULLA RICERCA

SE LA SENATRICE BARRICADERA INVITA AD AGGIRARE UNA LEGGE

di **Felice Manti**

È giusto che una senatrice a vita esalti il ruolo della Corte costituzionale nel demolire una legge perché «ipocrita e proibizionista» e si vanti di aggirarne i divieti sulle staminali nei suoi esperimenti, importando le cellule dall'estero? Così pare, a leggere l'intervento di ieri sulla *Stampa* di Elena Cattaneo (*nella foto*), esperta nella ricerca sulle cellule staminali e docente della Statale di Milano. Da un esimio rappresentante del Parlamento «per meriti scientifici» sarebbe forse più giusto attendersi un approccio meno *barricadero* e più istituzionale. Consultando velocemente l'attività legislativa della senatrice dem ci sono iniziative per i diritti umani, contro la violenza sulle donne e il Covid, il negazionismo di alcuni docenti e l'uso del glifosato. Niente per chiedere la revisione della legge 40, approvata dal Parlamento 20 anni fa esatti e confermata da un referendum popolare. Che la norma preveda il divieto di derivare staminali da embrioni sovrannumerari per la Cattaneo fa parte delle «affermazioni scientificamente insensate» che oggi impediscono a suo dire la ricerca contro la dignità della persona umana. Peccato che la Cattaneo non citi la ricerca *The scientific consensus on when a human's life begins*, pubblicata su *Issues in Law & Medicine* nel 2021, secondo cui il 96% dei 5.577 biologi di 1.058 istituzioni accademiche nel mondo riconosce l'umanità del concepito e afferma che la vita inizi nel momento della fecondazione. «I "miracoli biologici" promessi dalle staminali non si sono verificati, tant'è che da molto tempo persino in California la ricerca non viene più finanziata (e certamente non per motivi etici)», ricorda al *Giornale* Francesca Romana Poleggi di *Provita&Famiglia*. Giusto dibattere su temi divisivi come etica e scienza, meglio farlo in Aula che sperare nell'ennesimo aiutino della Consulta.

Ateneo Usa nel cuore di Roma con biblioteca, galleria d'arte e 50 posti letto per gli studenti

Filippo Merli a pag. 11

L'ateneo Temple University (Filadelfia) ristruttura 18mila mq a ridosso di piazza di Spagna

Un'università nel cuore di Roma

Con biblioteca, galleria d'arte e 50 posti letto studenti

DI FILIPPO MERLI

Nei paraggi della Keats-Shelley memorial house. Precisamente in via di San Sebastianello 16, a pochi passi da piazza di Spagna, in un palazzo color ocra che risale alla fine dell'800: lì, in autunno, sorgerà il nuovo campus della Temple University Rome, la costola italiana dell'ateneo fondato nel 1966 a Filadelfia, negli Stati Uniti. I lavori di ristrutturazione dell'edificio sono stati affidati a In.tech. E saranno finanziati dalla stessa università.

Al numero 16 di via di San Sebastianello, in origine, sorgeva l'istituto Mater Dei, fondato nel 1886 da **Mary Magdalen Taylor**, una suora inglese scomparsa nel 1900. L'edificio, di 18 mila metri quadrati distribuiti su quattro piani, era stato donato all'ordine delle Povere serve della madre di Dio dal baronetto irlandese **Alexander George Fullerton** e da sua moglie **Georgina**, entrambi convertiti al cattolicesimo. E come testimonia una targa in travertino affissa sulla facciata è tutt'ora di proprietà dell'ordine religioso.

La nuova sede della Temple University sarà dotata di pieno accesso per disabili e includerà un dormitorio per gli studenti del primo anno con camere singole e doppie per un massimo di 50 posti letto, oltre ad aule didattiche all'avanguardia, laboratori di incisione, la galleria d'arte dell'ateneo, un laboratorio scientifico, una biblioteca, un centro congressi, un cortile all'aperto e due grandi terrazze panoramiche con una vista che spazia da Trinità dei Monti alla basilica di San Pietro.

Il palazzo, nel recente passato, ha ospitato la sede romana della British Council. E ora verrà restaurato seguendo i criteri delle ristrutturazioni degli storici immobili del centro di Roma, patrimonio dell'Unesco.

«Siamo entusiasti di iniziare questo nuovo capitolo di Temple Rome mentre costruiamo sulla nostra lunga storia e solide fondamenta ed espandiamo il nostro programma accademico, servendo un crescente gruppo di studenti con una sempre più ampia gamma di discipline, oltre ai programmi messi a punto per studenti liceali e studenti adulti e un continuo e duraturo impegno con la comunità», spiega **Emilia Zankina**, preside della Temple University Rome e vicerettore del Global engagement.

Via di San Sebastianello, che collega piazza di Spagna al viale di Trinità dei Monti, si chiama così per la presenza, in passato, di un'immagine del santo dipinta in una cappella che, per le sue ridotte dimensioni, fu indicata con l'attuale diminutivo. Anticamente la via era denominata salita di San Sebastianello, o salita degli Olmi per la presenza di diversi alberi lungo la strada.

Tutto, attorno al nuovo campus della Temple Rome (che sinora aveva sede in Lungotevere Arnaldo da Brescia), è storia. Che va di pari passo con l'offerta formativa dell'università.

«Questo incarico rappresenta una pietra miliare nella nostra attività e ci onora poter contribuire alla creazione di un simbolo d'eccellenza per l'istruzione e la ricerca internazionale», sottolinea il managing director di In.tech, **Claudio Zampetti**. «Il nuovo campus potrà ospitare oltre 300 studenti provenienti da tutto il mondo, generando ulteriore lustro e prospettive economiche per la città».

Temple Rome rappresenta uno dei programmi statunitensi più longevi in Italia. Gli studenti possono scegliere tra oltre 50 corsi di laurea, con argomenti che spaziano dal business alle arti visive, dalla biologia all'hospitality management.

L'ateneo offre un piano di studi completo per gli studenti del primo anno che successivamente continueranno la loro attività universitaria alla Temple University di Filadelfia o nei campus della Temple University Japan, a Tokyo e Kyoto.

«Temple è un'università urbana diversificata che combina l'esperienza del mondo reale con un eccezionale programma accademico guidato da docenti esperti nel loro campo», si legge in una nota. «Temple University Rome offre ai suoi studenti un apprendimento pratico e culturalmente coinvolgente attraverso stage con crediti universitari, opportunità di volontariato e consulenza accademica personalizzata».

© Riproduzione riservata

Emilia Zankina

Il caso della Luiss

Il rettore non può smentire l'amicizia con l'Iran filo-terrorista Ora non gli resta che dimettersi

FAUSTO CARIOTI

Il principio di responsabilità, che impone a chi sbaglia di pagare per l'errore commesso, non può essere applicato solo agli studenti che danneggiano le aule durante le occupazioni. Deve valere, a maggior ragione, per chi appartiene alla classe dirigente. Perché è da lì che viene l'esempio e perché a più onori (stipendio, visibilità, prestigio sociale, potere) corrispondono, come è giusto che sia, più oneri.

Il rettore dell'università privata Luiss, Andrea Prencipe, è un esponente importante della classe dirigente italiana, e ha appena commesso un grosso errore. Si è prestato al gioco propagandistico dell'Iran nel momento peggiore dei rapporti tra Roma e Teheran. Come ha mostrato il *Tehran Times*, la testata controllata dagli ayatollah che si vanta di essere «la voce della rivoluzione islamica», Prencipe nei giorni scorsi ha incontrato l'ambasciatore iraniano in Italia, Mohammad-Reza Sabouri, per discutere «dell'espansione delle relazioni bilaterali tra i due Paesi a livello scientifico, accademico e tecnologico». La fotografia li mostra sorridenti, mentre il diplomatico porge un dono al rettore: i rappresentanti delle élite di due Stati amici, impegnati a lavorare e progredire insieme.

Italia e Iran, però, non sono amici. Il rettore di un'università vocata agli studi internazionali dovrebbe sapere che gli interessi dell'Italia e dell'Unione europea sono stati aggrediti dai ribelli Houti, che controllano lo Yemen e destabilizzano l'area del Mar Rosso su mandato dell'Iran. La riduzione del traffico navale ha già danneggiato i porti e l'economia italiani, e per proteggere le navi mercantili sta per partire una missione militare europea, a capo della quale ci sarà il contrammiraglio italiano Stefano Costantino.

HOUTI, HAMAS ED HEZBOLLAH

In parole povere, siamo in guerra con gli alleati di Teheran. E la propaganda della teocrazia islamica ha un solo obiettivo: mostrare che, nonostante l'innalzamento del livello della prepotenza e la sponsorizzazione di tutti i movimenti terroristici che stanno insanguinando l'area mediorientale (l'Iran arma e foraggia anche Hamas a Gaza, Hezbollah in Libano e le milizie sciite in Siria e Iraq), in Occidente ci sono prestigiose istituzioni che garantiscono agli ayatollah credibilità e amicizia. Prencipe e la Luiss sono serviti a questo.

Hanno anche ridicolizzato tutti i propositi politicamente corretti che da anni cercano di trasmettere ai loro studenti. Più e peggio della Bocconi, l'università di Confindustria a Roma è diventata l'avamposto italiano dell'indottrinamento che dagli Stati Uniti ha contagiato le università europee. Paola Cortellesi che inaugura l'anno accademico come icona della ribellione femminista e la promozione ostentata di ogni iniziativa Lgbtq (per tacere dell'antico impegno in favore della società aperta teorizzata da Karl Popper) sono incompatibili con l'amicizia per il regime iraniano, dove le ragazze che non indossano il velo sono picchiate e arrestate e per gli omosessuali è prevista la condanna a morte. L'Iran è il modello contro cui la Luiss, se fosse coerente con la propria vocazione liberale, dovrebbe battersi ogni giorno.

RESPONSABILITÀ O IMPUNITÀ

Nella «smentita» che l'università ha inviato ieri a *Libero* non c'è nulla

di tutto questo. Si legge invece che «in merito all'articolo dal titolo "Lo strano caso del rettore Luiss progressista e amico dell'Iran", l'Ateneo smentisce che sia in discussione o sia prevista alcuna collaborazione accademica con università e istituzioni iraniane». Una dichiarazione che non smentisce niente, visto che nell'articolo era già scritto ciò che l'università tiene a rimarcare, ossia che «tutta questa bella pubblicità al regime di Teheran è stata fatta in cambio di nulla: nessun finanziamento o programma che la "giustifichi"».

A certi livelli, però, la sprovvedutezza non è un'esimente, ma un'aggravante. A maggior ragione per chi ha la missione di formare le future classi dirigenti. Il mandato del rettore scade a giugno, ma il principio di responsabilità gli impone di trarre le conseguenze del proprio errore e dimettersi in anticipo.

A lui la scelta: invocare l'impunità e far finta di nulla o mostrare agli studenti del suo ateneo che il capo che sbaglia – in un'azienda, in un partito, in un'istituzione – deve prenderne atto ed essere il primo che paga. Per quei ragazzi sarebbe un'ottima lezione sul potere e l'uso che bisogna farne in una società aperta.

© RIPRODUZIONE RISERVATA

In cerca di una scossa digitale per il futuro del made in Italy

Intelligenza artificiale/3

DOBBIAMO COLMARE IL GAP CON GLI ALTRI PAESI SULLE COMPETENZE E CREARE OPPORTUNITÀ DAI NUOVI SCENARI

Giuliano Noci

L'Intelligenza artificiale è la parola d'ordine di queste settimane. Detto questo, quasi nessuna analisi coglie davvero il punto centrale della sfida che l'Italia deve affrontare. Il dibattito ha assunto i tratti consueti della narrativa italiana: divisione netta (e molto urlata) tra chi è a favore e chi è contro e attenzione prevalente alla dimensione regolamentativo-etica. Per carità, sulla necessità di un governo dell'Ai non vi è alcun dubbio, onde evitare gli errori che si sono compiuti in questi decenni nella gestione del fenomeno Internet. Tuttavia, occorre evitare di incorrere in una prospettiva di «marketing della paura». Quella conseguente all'arrivo di un qualcosa di ignoto, che secondo la vulgata comune soppianterà l'uomo. Cerchiamo dunque di collocare il tema dell'Ai in una prospettiva che reputo più oggettiva e coerente con la sua portata trasformativa.

L'Ai non è un fenomeno nuovo. Se ne parla da decenni; potenza di calcolo, connettività e capacità di stoccaggio dati hanno oggi reso enormemente più rilevante l'efficacia della tecnologia tanto da renderla ormai un fattore imprescindibile in qualsiasi esercizio umano. L'Ai, di fatto, semplifica processi decisionali e automatizza le attività. È quindi ormai un fattore ineludibile e inarrestabile di cambiamento del sistema socio-tecnico. Non sarà certo l'Europa – con la sua *vis regolatoria* – ad arrestarne la corsa. E qui veniamo a un secondo punto cruciale.

Una prospettiva etica dell'Ai richiede una *governance* globale in cui tutte le grandi super potenze sono chiamate a giocare un ruolo attivo e una condivisione di responsabilità in fase attuativa. Dobbiamo evitare, in particolare, che un'Europa molto attenta ai diritti si faccia soverchiare, da un lato, dagli Stati Uniti che mettono al centro sempre e comunque il mercato o, dall'altro, dalla Cina che, con la sua pianificazione centralizzata, sta concentrando risorse molto significative sull'Ai. Ad oggi, secondo lo Stanford Ai Index l'Europa tutta investe annualmente meno di 10 miliardi nell'Ai quanto Usa e Cina hanno allocato rispettivamente 70 e oltre 30 miliardi all'anno. Comprendiamo dunque quanto l'Ai sia ormai una leva geopolitica che se non gestita in modo consapevole rischia di trasformarsi in un fattore che genera ulteriori squilibri a livello internazionale e non certo a favore dell'Europa e dell'Italia. In virtù di questa consapevolezza, emerge in tutta la sua plasticità il tema per eccellenza da cui come italiani non possiamo prescindere.

Stante il nostro Dna manifatturiero (siamo la seconda potenza produttiva europea), come dobbiamo porci di fronte alla sfida dell'Ai? Stante l'assoluta necessità di affermare una prospettiva etica globalmente condivisa, possiamo permetterci di stare alla finestra, di subire azioni e decisioni di altri paesi? Assolutamente no.

Il nostro *Made in Italy* deve trovare nell'Ai linfa per proiettarsi verso dimensioni nuove di competitività. In questo senso, non dobbiamo portare avanti una progettualità che muove da un disegno difensivo; è invece opportuno ricorrere ad una politica consapevole di sviluppo e diffusione di applicazione di Ai al fine di trovare nuove fonti del vantaggio competitivo per il nostro *Made in Italy*. Ancora più concretamente, l'eccellenza del nostro prodotto per continuare a costituire il pilastro della nostra proposta al mercato, dovrà arricchirsi di una nuova catena del valore. Parlo di quella relativa al dato il cui ciclo di trasformazione – grazie all'Ai– deve qualificare, in primis, una prospettiva di tracciabilità-azione-decisione-racconto in grado di scaricare al mercato l'enorme potenziale che il *Made in Italy* ancora possiede. Inoltre è importante orientare sempre di più il business alla servitizzazione secondo cui il nostro *Made in Italy* non necessariamente trasferisce la proprietà del prodotto, ma si qualifica per il diritto di accesso e uso a quel prodotto (la logica del p*ay per use*).

In questa prospettiva, l'Ai assume i connotati di nuova fabbrica del *Made in Italy* in grado di far entrare compiutamente e definitivamente la nostra manifattura nella società digitale. Permettendoci così di colmare il gap che ci separa da altri Paesi (siamo quartultimi in Europa per competenze digitali). Facciamo dunque in modo che l'Ai sia per l'Italia un *driver* di cambiamento al pari dell'energia elettrica: quando Edison la propose al mercato assunese un carattere pervasivo e di straordinaria accelerazione delle dinamiche di produzione.

L'Ai deve essere la nostra scossa che ci proietta nel futuro.

Non possiamo permetterci di stare sulla banchina a guardare il treno che passa.

© RIPRODUZIONE RISERVATA

L'azienda paga quando a sbagliare è la chatbot

Intelligenza artificiale/2

Giusella Finocchiaro

Alla domanda ricorrente sulla responsabilità per gli errori commessi da un'applicazione di intelligenza artificiale risponde in modo semplice e lineare una recentissima sentenza canadese: Moffatt v. Air Canada, 2024 Bccrt 149, del 14 febbraio 2024, appena pubblicata. E la risposta si potrebbe riassumere limitandosi a citare il noto brocardo: «*cuius commoda, eius et incommoda*» (chi trae vantaggi da una situazione, deve sopportarne anche gli svantaggi). Un brocardo latino, dunque, risolve un problema creato dall'intelligenza artificiale.

Si tratta di una sentenza limpida, su una questione di limitata rilevanza economica, come spesso accade per i *leading cases*, ma che offre molti spunti di riflessione. Al centro, l'errore commesso da una *chatbot*, cioè da un software che, utilizzando l'intelligenza artificiale, formula risposte alle domande poste, simulando che si stia conversando con un essere umano.

La vicenda è molto semplice. Il signor Moffatt, a causa della perdita della nonna, deve acquistare un biglietto aereo. Air Canada propone tariffe scontate in caso di viaggio causato da un lutto. Moffatt interroga la *chatbot* di Air Canada che lo informa che lo sconto può essere chiesto anche dopo il viaggio, entro 90 giorni. Così fa il Sig. Moffatt, scoprendo poi, però, dopo alcune interlocuzioni con gli impiegati (umani) di Air Canada, che lo sconto avrebbe dovuto essere chiesto prima e che non può essere applicato retroattivamente.

Moffatt agisce in giudizio e richiede il risarcimento. Air Canada si difende argomentando che la responsabilità è della *chatbot*. Il giudice con un ragionamento molto lineare afferma che, benché la *chatbot* sia interattiva, tuttavia è sempre parte del sito di Air Canada e che ovviamente Air Canada è responsabile di tutte le informazioni che sono nel suo sito, che siano statiche o interattive. Non c'è ragione per cui, come argomenta ancora la compagnia, il cliente debba effettuare un *double check* rispetto alle informazioni rese attraverso il sito o la *chatbot*.

Dunque il giudice Rivers non affronta neppure il tema della soggettività dell'applicazione di intelligenza artificiale, di grande fascino teorico, ma semplicemente e pragmaticamente constata che essa è parte del sito della società e dunque la società che ha scelto di avvalersene ne risponde. E taglia così il nodo gordiano. Ma se pure fosse stata ammessa la soggettività della *chatbot*, come ha cercato di sostenere Air Canada, chi avrebbe risarcito i danni al signor Moffatt? La risposta non può che essere la stessa: la società che ha scelto di inserire nel proprio sito la *chatbot*. Questa decisione, anche perché è fra le prime, rappresenta un importante punto di partenza. Il caso è circoscritto, come si è detto, ma utile a trarre alcune considerazioni.

Non sappiamo esattamente di che tipo di *chatbot* si trattasse, se fosse una *chatbot* del tipo oggi più utilizzato, che risponde a domande di base, automatizzate, o invece una *chatbot* in grado di imparare e personalizzare le risposte a seconda delle esigenze dell'utente, come ad esempio Siri o Alexa. Ma il punto è che ne risponde chi se ne avvale, in questo caso mettendola a disposizione dei clienti, e che la questione della soggettività non è rilevante. A conclusioni non diverse si sarebbe giunti se un impiegato della società avesse fornito risposte ugualmente sbagliate, con la differenza che il datore di lavoro avrebbe potuto rivalersi sul dipendente, ma non sarebbe cambiata la risposta nei confronti del cliente. Anche in questo caso, non si può escludere, peraltro, una responsabilità di chi ha addestrato la *chatbot* o l'ha programmata.

Un'altra considerazione può trarsi da questa decisione. Non solo il giudice ha deciso - ovviamente- sulla base del diritto vigente, ma la decisione appare assolutamente adeguata. Come spesso si è sostenuto in queste pagine, non occorrono, dunque, sempre e in ogni caso nuove norme, per regolare nuovi fenomeni. Anzi, al contrario, è necessario valutare settore per settore, quando nuove norme siano necessarie. In questo caso, ampio spazio resta aperto alla disciplina contrattuale che potrà circoscrivere in vario modo e cercare di limitare la responsabilità per l'utilizzo dei sistemi di intelligenza artificiale. Per il momento, dunque, in attesa di nuove sentenze, aspettiamoci nuovi fantasiosi *disclaimer* sui siti che usano *chatbot*.

© RIPRODUZIONE RISERVATA

Osteopati formati in università Definito il corso di laurea

Professioni sanitarie

Il decreto pubblicato in Gazzetta Ufficiale Un Albo per i professionisti

Camilla Colombo

Con la pubblicazione in Gazzetta Ufficiale 39 del 16 febbraio 2024 del decreto 1563 si conclude l'iter avviato con la legge 3/2018 – la cosiddetta legge Lorenzin – che aveva istituito, anche tramite il Dpr 131 del 7 luglio 2021, l'osteopatia come professione sanitaria. Ci sono, quindi, voluti sei anni per arrivare a definire l'ordinamento didattico del corso di laurea in osteopatia tramite il decreto interministeriale (1563 del 1° dicembre 2023), firmato dai ministeri dell'Università e della Ricerca e della Salute, che aggiorna gli obiettivi formativi qualificanti della classe delle lauree in professioni sanitarie della prevenzione (L/SNT/4).

«Nell'ambito della professione sanitaria dell'osteopata, il laureato è quel professionista sanitario che svolge interventi di prevenzione e mantenimento della salute attraverso il trattamento osteopatico di disfunzioni somatiche non riconducibili a patologie nell'ambito dell'apparato muscolo scheletrico». Nel dettaglio, chi conseguirà il titolo accademico in osteopatia potrà pianificare «il trattamento selezionando approcci e tecniche esclusivamente manuali, non invasive, ed esterne, adeguate al paziente», eseguendole «in sicurezza e nel rispetto della dignità e della sensibilità del paziente», valutandone «gli esiti».

Spetta ora alle università avviare i corsi di laurea con i piani formativi indicati dal ministero, ricordando che l'osteopatia è stata inserita nell'area della promozione e della prevenzione della salute.

«Ci aspettiamo che succeda in tempi brevi», commenta Paola Sciomachen, presidente del Registro degli osteopati d'Italia, l'associazione di riferimento del settore che conta 5mila iscritti (si stima che gli osteopati in Italia siano circa 12mila). «Si concretizzerà così il passaggio dalla formazione attuale, fornita da scuole private che negli anni hanno adeguato l'offerta formativa agli standard internazionali (indicazioni Oms, norma Cen) e da tirocini clinici obbligatori, alla laurea a tutti gli effetti».

Si attende ora un ultimo decreto che affronti il tema delle equipollenze per regolarizzare la situazione attuale degli osteopati e permettere l'iscrizione all'Albo degli osteopati che sarà all'interno del maxi ordine delle professioni sanitarie (Fno Tsrm-Pstrp). «Il passaggio delle equipollenze permetterà di valutare il percorso di studi effettuato per vedere se è equipollente al futuro corso di laurea e se saranno necessari percorsi integrativi», conclude Sciomachen.

© RIPRODUZIONE RISERVATA

Pentagono studia l'Intelligenza artificiale

La fame di nuove tecnologie non si ferma all'IA, il governo Usa moltiplica i legami con SpaceX di Elon Musk

La scommessa

Simposio a Washington con vertici militari e aziende su applicazioni e potenzialità

Il Pentagono scommette sull'intelligenza artificiale. Una scommessa visibile: con un simposio di quattro giorni a Washington, tra sessioni aperte e a porte chiuse, ha chiamato a raccolta vertici militari, spesso alla guida di nuove unità specializzate, e aziende di AI. Scopo: con tutte le cautele, mettere a frutto a fini di sicurezza nazionale una tecnologia considerata *game changer*, di svolta.

Almeno un centinaio di potenziali fornitori, stando al Washington Post, ha risposto all'appello. Al centro numerose possibili applicazioni, in partnership tra industria e Dipartimento della Difesa. Tra queste, l'uso dei cosiddetti Large language models per esame e sintesi di enormi quantità di dati, rafforzando l'intelligence. Ma in gioco sono capacità ancor più letali: l'addestramento con *war games* oggi inimmaginabili e decisioni operative e immediate sul campo di battaglia. Non a caso, davanti a prospettive di boom bellici, il leader del settore, OpenAI, ha rimosso il mese scorso da statuti interni le restrizioni a usi militari delle sue tecnologie.

Non mancano rischi e dubbi. Su tutti le "allucinazioni", la tendenza irrisolta dell'IA a rigurgitare informazioni false o vanificate da pregiudizi. Il pericolo è aggravato dallo spettro di hacker nemici che violino i sistemi manipolando gli esiti. Simili esperimenti sono stati effettuati con preoccupante successo da ricercatori della Carnegie Mellon University per conto del direttorato dell'intelligence Usa.

Non è tuttavia in forse la mobilitazione di strutture del Pentagono quali il Cdao, Chief Digital and Artificial Intelligence Office, guidato da Craig Martel. E della sua task force Lima sulla artificial intelligence generativa, agli ordini del capitano Xavier Lugo. Danno seguito all'impegno dell'agenzia di investimenti nella ricerca della Difesa, Darpa, che dal 2018 ha messo in moto due miliardi verso l'IA.

La corsa ha quale grande rivale la Cina, che vuole dominare il campo entro il 2030 e appare di 18-24 mesi in ritardo sui modelli Usa. E scatta mentre controverse applicazioni emergono nelle guerre già combattute: a Gaza le forze israeliane utilizzano il sistema di IA The Gospel per generare gran quantità di obiettivi da colpire a Gaza.

La fame del Pentagono di nuove tech non si ferma all'IA. Sta moltiplicando i legami con il colosso di Elon Musk, SpaceX. Il Wall Street Journal ha svelato l'esistenza dal 2021 d'un contratto segreto governativo da 1,8 miliardi. Tra i progetti specifici e riservati Starshield, che ha ricevuto 70 milioni in autunno: tecnologia satellitare per la sicurezza nazionale, a fianco della rete commerciale Starlink.

—**M.Val.**

© RIPRODUZIONE RISERVATA

Più formazione in scuole e atenei per capire ed evitare le storture del virtuale

Intelligenza artificiale/1

L'USO DELLA STRUMENTAZIONE DIGITALE NON PUÒ GENERARE MINACCE E SFUGGIRE AL CONTROLLO DELLA LEGALITÀ

Franco Gallo

Nei giorni scorsi il Consiglio UE ha approvato un testo legislativo che regolamenterà nei prossimi anni l'intelligenza artificiale a livello europeo. Tale regolamento perseguirà l'obiettivo, dal forte sapore etico, di trovare un equilibrio tra il desiderio di cogliere appieno i vantaggi dei nuovi prodotti innovativi rappresentati dall'intelligenza artificiale e la necessità di controllarne la fruizione in Rete e di evitarne gli abusi.

Da una prima lettura di tale atto è agevole desumere che, attraverso di esso, saranno imposte all'istruzione e ad altri importanti settori considerati ad alto rischio regole sia per garantire, a livello comunitario, la qualità dei dati utilizzati nello sviluppo degli algoritmi, sia per consentire che i suoni, le immagini e i testi prodotti siano chiaramente identificati e percepiti come artificiali.

La previsione di queste regole non poteva essere più procrastinata. Se è vero, infatti, che oggi viviamo già in una sorta di metaverso corredato da oggetti "intelligenti" che ci parlano, ci ascoltano e ci aiutano in tante attività, è anche vero che si fanno sempre più forti i dubbi sull'esistenza di possibili ombre al cammino della digitalizzazione, sul carattere "naturale" dei suoi frutti, sulla possibilità di varie manipolazioni, sulla mancanza di adeguati controlli e sul decremento dell'attività lavorativa che essa potrebbe produrre. Da qui, appunto, la necessità di una normativa europea che possa evitare in qualche modo questi effetti.

Non deve dimenticarsi che l'uso dello strumento digitale può essere un bene, ma può essere anche un male. Può essere un bene se, come presuppone l'atto comunitario approvato dal Consiglio UE, la Rete è vista come un essenziale strumento di maggiore partecipazione dei cittadini che colmi anche parzialmente la lacuna prodotta dalla crisi dei partiti e ne aiuti la ripresa; come un indispensabile veicolo del fondamentale diritto di informare e di essere informati con maggiore precisione ed anche a basso costo; come un ulteriore mezzo di controllo degli elettori sugli eletti; come una moltiplicazione della capacità di iniziativa dei cittadini stessi. Può essere però anche un male, e i suddetti benefici possono annullarsi, se essa non ha una sua disciplina a livello di garanzie costituzionali; se resta, cioè, in mano ad una aristocrazia del web, ad una élite capace di gestirla senza controllo pubblico e, quindi, di determinare i comportamenti altrui e minare la sicurezza sui procedimenti e sul voto.

Le manifestazioni di volontà veicolate nel cyberspazio possono, infatti, prestarsi con molta facilità a manipolazioni, senza che a queste si possa porre attualmente un valido rimedio con interventi legislativi e amministrativi mirati e tempestivamente applicabili. Se la globalizzazione tende a sottrarre i mercati al controllo dei Parlamenti, la finanza elettronica, da parte sua, tende a sottrarre la ricchezza al controllo degli stessi mercati.

Partendo da questi presupposti, occorre interrogarsi anche su come è possibile eliminare il rischio di questi effetti negativi cominciando con l'educare i ragazzi delle scuole a un uso corretto del complesso mondo del digitale. Occorre chiedersi, in particolare, se ha un senso continuare a imparare quando c'è un check bot più capace di noi e quale possa essere il significato della nostra conoscenza e della nostra responsabilità morale in una società che sarà sempre più abitata da intelligenze sia naturali che artificiali.

È evidente che specie quest'ultima domanda è un segnale di allarme rivolto a chi ha la responsabilità educativa e deve occuparsi della formazione delle persone, a cominciare, appunto, dai giovani.

Questo allarme dovrebbe convincere i nostri governanti non solo ad attuare nel modo migliore le applicazioni della nuova tecnologia nei campi più disparati, ma, anche e soprattutto, a mobilitare le scuole, le università e ogni altro canale educativo per accelerare il processo formativo, che è come dire per traghettare sia l'economia che la società verso il futuro.

Come ho detto, l'uso della strumentazione digitale rappresenta sicuramente un grande balzo in avanti. Non deve però generare minacce, non deve

Ritaglio stampa ad uso esclusivo del destinatario, non riproducibile

sfuggire al controllo di legalità. Ed è proprio per questo che il suo sviluppo dovrebbe essere accompagnato da una nuova preparazione delle persone, che solo la scuola può garantire. In un mondo in cui il controllo sociale sarà sempre più difficile, la prima preoccupazione di chi ci governa non può che essere quella di utilizzare la comunicazione digitale per combattere in controtendenza l'abbandono scolastico, arricchire la cultura dei giovani e aumentare il numero dei laureati. Dovrà essere, insomma, uno strumento prezioso di evoluzione e di sviluppo sociale.

© RIPRODUZIONE RISERVATA

10

MILIARDI IN AI
Secondo lo Stanford Ai Index l'Europa complessivamente investe ogni anno meno di 10 miliardi nell'Intelligenza artificiale. Usa e Cina hanno allocato rispettivamente 70 e oltre 30 miliardi all'anno. L'Ai rischia di diventare una leva geopolitica che può generare nuovi squlibri a livello internazionale.

REUTERS

Nuove realtà. Il testo legislativo che regolamenta l'IA è stato approvato a livello europeo

20 anni di Pollenzo

L'Ateneo di Scienze Gastronomiche è nato in provincia di Cuneo nel 2004 Oggi il polo internazionale voluto da Carlo Petrini e da Slow Food ha 500 studenti soprattutto stranieri Una rivoluzione che porta nel mondo i valori della biodiversità

La parola chiave è gastronomia perché unisce l'umanità intera

Sapere quello che mangiamo e poter scegliere ecco il senso

LUCA FERRUA

Bra, provincia di Cuneo, via Cavour. In un febbraio che sembra aprile ci sono ragazzi ovunque. Parlano lingue varie e assortite, anche se domina l'inglese. Il clima è quello di un campus universitario, una di quelle immagini che si citano sempre quando si parla dei college americani o inglesi, di quel clima di accoglienza per gli studenti di tutto il mondo. Succede appunto a Bra e accade da quasi vent'anni, dal 4 ottobre 2004 quando vennero attivati i primi insegnamenti all'Università di Scienze Gastronomiche di Pollenzo. Il primo polo internazionale dedicato alla formazione e alla ricerca in ambito gastronomico con un focus sull'agricoltura e soprattutto su quella biodiversità diventata oggi centrale. Un luogo che dal 2017 è ufficialmente corso di Laurea in Scienze Gastronomiche (prima era sotto Agraria) e che ha innescato altri 17 corsi di laurea con lo stesso titolo nei principali atenei italiani. Un'avventura che ha cambiato una città.

Il visionario che più di vent'anni ha immaginato tutto questo è Carlo Petrini. L'Università di Scienze Gastronomiche è la sua creatura più preziosa, anche più di Slow Food, perché l'Università del Gusto - così la chiamano sul territorio - è il pensiero di Petrini in continua evoluzione, sempre fedele a se stesso.

Prima Arcigola, poi Slow Food, poi il Salone del Gusto e poi ancora Cheese, Terra Madre Slow Fish, Petrini ha tanti figlie e figli ognuno ha fatto la sua strada, ma è all'Università si ritrova sempre. «Sì - ammette con orgoglio -, è una scommessa vinta. Vent'anni fa quando abbiamo deciso come chiamarla abbiamo scelto Scienze Gastronomiche perché rappresentava l'essenza del pensiero di Brillat Savarin, ovvero che la gastronomia è una scienza multidisciplinare, totalizzante per l'essere umano». Attenzione la parola chiave è gastronomia, non enogastronomia perché la seconda guarda alla società occidentale e alla sua cultura del vino, gastronomia va oltre unisce l'umanità intera. «Esatto - annuisce Petrini - è quello che ho detto anche a Treccani quando mi hanno chiesto la definizione di enogastronomia. La gastronomia è il vero valore ci storie infinite oltre a quella occidentale, pensate alla Cina che ha codificato le sue nove cucine principali almeno cinque secoli prima di Cristo. E anche la cucina italiana è frutto di influenze costanti: prima le spezie dall'Oriente, poi i prodotti dalle Americhe e oggi tutte le culture che arrivano con le persone».Ed è questo il valore di quanto fatto e vissuto ogni giorno a Pollenzo. La contaminazione, il meticciato, l'incontra fra culture necessario per parlare di gastronomia e per farla crescere.

«Siamo un'agorà - racconta ancora Petrini - che accoglie la biodiversità planetaria. Anche noi impariamo continuamente da questo e nel futuro vogliamo arrivare almeno al 750 cinquanta studenti puntando sempre di più all'estero sia per i giovani che per gli insegnanti». Ci sono master che hanno iscritti da 25 Paesi e l'Università del Gusto è seconda solo a

Ritaglio stampa ad uso esclusivo del destinatario, non riproducibile

Perugia per la percentuale di arrivi dall'estero, ma Perugia è un'Università per stranieri.

Pollenzo con i suoi studenti da tutto il mondo è anche laboratorio di idee e la prossima crociata, voluta con forza ovviamente da Petrini, è quella di portare l'educazione alimentare in tutte le scuole dell'obbligo: «E' fondamentale - dice il fondatore di Slow Food - oggi il cibo è centrale, è politica. Pensate alla carne coltivata, ai trattori a tutto quello su cui siamo chiamati a confrontarci. Tutti devono avere gli strumenti per capire».

Ed è proprio questo il centro di questo percorso cominciato vent'anni fa: sapere quello che mangiamo e poter scegliere. A Pollenzo in questi vent'anni lo hanno imparato manager di multinazionali, cuochi, blogger di grande successo, dirigenti e funzionari di organizzazioni governative come Onu e Fao oppure di onlus. Ma anche centinaia di giovani che tra master e corsi di laurea si sono messi in proprio e fanno cultura del cibo, agricoltura sostenibile e biodiversità in tutto il pianeta. «Infatti - conclude il professor Michele Fino che a Pollenzo tra tanti corsi insegna con successo anche Retorica per la gastronomia - la cosa incredibile è che in qualunque paese del mondo ti trovi, soprattutto i più strani, incontri sempre qualche imprenditore che fa lavori incredibili e che è passato da noi». —

© RIPRODUZIONE RISERVATA

17
Le lauree in Scienze Gastronomiche nelle università italiane

520
Gli attuali studenti dell'Università di Scienze Gastronomiche di Pollenzo

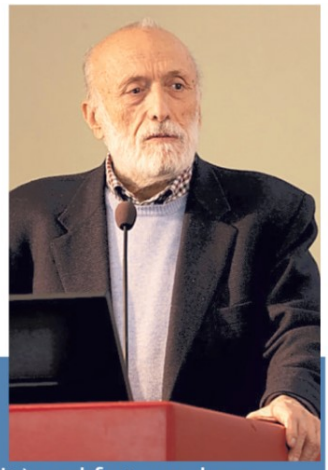

Carlo Petrini
L'Università nel futuro deve aprirsi sempre più al mondo e far diventare l'educazione alimentare una materia della scuola dell'obbligo

L'ex allievo

Quintero, lo stellato colombiano che vuol rendere felici i suoi ospiti

GIULIA ANDREOTTI

Juan Camilo Quintero, classe 1989, inizia il suo cammino nel settore gastronomico nel 2010, acquistando un biglietto di sola andata dalla Colombia con destinazione Pollenzo per dare una struttura teorica e concettuale alla sua cucina attraverso l'Università degli Studi di Scienze Gastronomiche. Al termine del suo percorso universitario affianca chef stellati come Juan Mari Arzak e Massimo Bottura, per diventare poi Executive Chef del Poggio Rosso e dell'Osteria Il Grigio di Borgo San Felice a fianco del pluristellato chef Enrico Bartolini. La filosofia di cucina di Quintero si è sempre basata sull'esigenza e sulla volontà di trasformare l'esperienza a tavola in un momento di estrema felicità per i suoi ospiti, esprimendo l'autenticità e il gusto degli ingredienti all'interno dei suoi piatti. La sua cucina è infatti differente rispetto alla tradizione cui siamo abituati, contaminata da diverse esplosioni di sapori che richiamano le note decise, i colori vivaci e la fantasia degli ingredienti esotici tipici sudamericani, ma che valorizzano anche la delicatezza, la semplicità e il gusto mediterraneo. Il tutto, sempre accompagnato da una forte responsabilità nei confronti della sostenibilità, sia nel rispetto dell'ambiente sia in quello verso il comparto lavorativo. —

© RIPRODUZIONE RISERVATA

Ritaglio stampa ad uso esclusivo del destinatario, non riproducibile

Le tappe

1 Il 27 gennaio 2003, sotto l'egida di Carlo Petrini, fondatore di Slow Food, venne costituito il Comitato per l'Università, primo passo verso l'apertura dell'ateneo, che attivò i corsi a partire dal 4 ottobre 2004

2 L'Università di Pollenzo, frazione di Bra (Cuneo), è nata per occuparsi di formazione e ricerca nell'ambito dell'agricoltura sostenibile con un approccio multidisciplinare che ha attirato l'attenzione di Re Carlo

3 Nel 2018 la laurea honoris causa ad Alice Waters, cuoca, attivista americana e vicepresidente di Slow Food International, che da 50 anni esprime coraggio civile nel testimoniare il valore sociale del food

Un gruppo di giovani nel campus dell'Università di Pollenzo in provincia di Cuneo

INIZIATIVA

Carrello tricolore, prezzi calmierati «Ma qualcosa non ha funzionato»

Com'è andata l'iniziativa del Governo del Carrello tricolore del cosiddetto "Trimestre anti-inflazione" che è coincisa con gli ultimi tre mesi dell'anno? Il ministero delle Imprese e del Made in Italy aveva proposto l'iniziativa per garantire sugli scaffali dei supermercati una serie di prodotti scontati.

«Si trattava di una misura straordinaria. Il nostro obiettivo era contenere l'aumento dei prezzi e l'abbiamo raggiunto. Per l'inflazione siamo per la prima volta sotto la media dell'Unione Europea e sotto il tasso di inflazione di Germania, Francia e Spagna» è stato il commento del Ministro Adolfo Urso.

Il contenimento dei prezzi era applicato ai beni di prima necessità (alimentari e non alimentari) di largo consumo come ad esempio i prodotti per l'infanzia e quelli per la cura della persona. Al Patto hanno aderito i principali attori della filiera, dalla distribuzione moderna e classica al mondo delle cooperative, delle farmacie, delle parafarmacie, dell'industria, della produzione, dell'artigianato e agricoltura».

L'Unione nazionale dei consumatori ha evidenziato che l'inflazione era calata trascinando, di conseguenza, al ribasso i prezzi di una generalità di prodotti. Ma era stato sottolineato anche come alcuni prodotti avessero mantenuto prezzi stabili o registrato un aumento. Massimiliano Dona, presidente dell'Unione nazionale consumatori ha criticato l'iniziativa: «Questi dati attestano il flop del trimestre anti-inflazione. Se, infatti, la frutta fresca era esclusa dai possibili sconti, avendo prezzi troppo volatili e instabili per poter prendere impegni, spicca il terzo posto occupato dagli alimenti per bambini, +2,9 per cento su ottobre 2023 e addirittura +12,8 su novembre 2022, contro il +11,1 del mese precedente. Un dato che da solo basterebbe a decretare il fallimento del "carrello tricolore", visto che i prodotti per l'infanzia erano gli unici esplicitamente citati negli impegni del Protocollo, che aveva tra i tanti difetti anche quello di non avere un elenco dettagliato dei beni su cui intervenire. Vergognoso poi che la pasta (fresca, secca e preparati di pasta), simbolo dell'alimentazione italiana, sia continuata a salire nonostante prezzi già astronomici».

Spesi 4mila euro in più negli ultimi due anni

Ritaglio stampa ad uso esclusivo del destinatario, non riproducibile

I DUBBI DEI CONSUMATORI

♦ I dubbi dell'Unione nazionale Consumatori sulla validità dell'iniziativa: «Alcuni prodotti hanno mantenuto prezzi stabili o addirittura hanno registrato un aumento»

Ritaglio stampa ad uso esclusivo del destinatario, non riproducibile

CARO VITA 2021-2023

DS10239 DS10239

Spesi 4mila euro in più negli ultimi due anni

Il boom dell'inflazione ha provocato alle famiglie una grave perdita di potere d'acquisto. Angelo Sacco: «Penalizzato il piccolo commercio»

Il boom dell'inflazione registrato tra il 2021-2023, calcolato in un +14,2 per cento, è costato per ogni famiglia media 4.039 euro in più. La spesa annuale delle famiglie in termini correnti nel 2021 ammontava a 21.873 euro: nel 2023 è salita a 25.913 euro (+18,5 per cento). In questo ultimo biennio l'aumento medio mensile è stato di 337 euro. Vediamo i rincari più importanti: biglietti aerei, le bollette di luce e gas, i prodotti alimentari (zucchero, riso, olio di oliva, latte a lunga conservazione, burro). E' il risultato di un'indagine dell'Ufficio Studi della Cgia.

FAMIGLIE FRAGILI

Ovviamente si tratta di una stangata che è andata a colpire soprattutto le famiglie economicamente più fragili. La perdita di potere di acquisto creata da questo aumento generalizzato dei prezzi è la più grave degli ultimi 25 anni.

«Evidentemente molte famiglie in questi 2 anni hanno speso di più portando a casa un numero inferiore di beni e di servizi. E a questo aggiungiamo il fatto che il timore di nuove stangate, com'era stato ad esempio per i rincari spaventosi delle bollette, stanno condizionando anche chi avrebbe qualche disponibilità economica maggiore, ma non ha il coraggio di sbilanciarsi in attesa di tempi peggiori» spiega il presidente di Confesercenti Biellese Angelo Sacco.

PICCOLI NEGOZI

Grazie al suo punto di osservazione privilegiato sul territorio, Sacco conosce bene i problemi del commercio locale e delle piccole imprese familiari. «Questa situazione ha penalizzato le piccole attività commerciali: anche a Biella conosco diverse situazioni in cui la resistenza dei titolari è arrivata quasi al limite. Alcuni hanno chiuso non reggendo alle crisi che hanno colpito una dopo l'altra il sistema economico. Superata la fase della pandemia si sono susseguite altre emergenze che come sappiamo tutti hanno sfiancato le piccole imprese».

Spiegano dalla Cgia: «In questi ultimi due anni le vendite della grande distribuzione hanno tenuto, quelle delle botteghe artigiane e dei negozi di vicinato sono cresciute di poco in termini nominali, ma la contrazione in termini reali è stata preoccupante». E così nei centri storici, ma anche nelle periferie, il numero delle insegne rimosse e delle vetrine con le saracinesche ormai abbassate sono in costante aumento.

Ovviamente va anche ricordato che la perdita dei negozi di prossimità si traduce in minori luoghi di socializzazione a dimensione d'uomo, rendendo meno vivibili e più insicure le aree urbane che subiscono queste chiusure. E ad essere penalizzati sono soprattutto gli anziani.

ANNI NERI E NUOVE INCERTEZZE

«Dopo i due anni neri, il peggio, fortunatamente, sembra essere alle nostre spalle. Nel 2024, infatti, l'inflazione dovrebbe rallentare e registrare una crescita media inferiore al 2 per cento» spiegano dalla Cgia. «Un risultato, quest'ultimo, in linea con i livelli attesi anche nel resto d'Europa che dovrebbe indurre la Banca Centrale Europea a diminuire i tassi di interesse.

«Non trascuriamo però il fatto che le previsioni sul caro vita appena citate, infatti, potrebbero rivelarsi sottostimate. Nel caso le situazioni di crisi in Medioriente e in Ucraina dovessero precipitare ulteriormente, l'aumento dell'inflazione potrebbe attestarsi ben al di sopra del 2 per cento previsto».

Anche i saldi invernali non sono stati soddisfacenti, come sottolinea Sacco: «Non c'è stato un exploit, l'accoglienza tiepida non ha aggiustato una stagione mediocre. I clienti, come già accennato, non spendono volentieri nel timore di dove affrontare altre brutte sorprese nel prossimo futuro.

Credo che siamo in una situazione di transizione, in una fase che definirei fluida. L'incertezza limita il desiderio di investire, ma la stessa situazione stimola altri a buttarsi in qualche iniziativa imprenditoriale, magari legata all'e-commerce...».

Analizzando nel dettaglio le singole voci di spesa, gli aumenti più importanti avvenuti tra il 2021 e il 2023 hanno interessato i biglietti aerei dei voli internazionali (+106,1 per cento), le bollette dell'energia elettrica (+93,1 per cento), le bollette del gas (+62,5 per cento), lo zucchero (+61,7 per cento), il riso (+48,2 per cento), l'olio di oliva (45,5 per cento)... Per contro, i prodotti che hanno subito una riduzione di prezzo sono stati gli apparecchi per ricezione immagini e suoni (televisioni) (-28,6 per cento), gli apparecchi per la telefonia mobile (cellulari) (-12 per cento), libri di narrativa (-6,3 per cento).

MARIALUISA PACCHIONI

Spesi 4mila euro in più negli ultimi due anni

Carrello triennio, prezzi cambiati «Ma qualcosa non ha funzionato»

Ritaglio stampa ad uso esclusivo del destinatario, non riproducibile

LE FAMIGLIE HANNO SPESO 4.038 EURO IN PIÙ DEL 2021

- SPESA ANNUALE FAMIGLIE (in euro)

2021	2022	2023	variazione
21.873	24.246	25.913	+4.038

- SPESA MENSILE FAMIGLIE (in euro)

2021	2022	2023	variazione
1.823	2.020	2.159	+ 337

- VARIAZIONE PERCENTUALE 2023-2021

Le famiglie hanno speso il 18,5% in più

LA SITUAZIONE

Gli articoli che hanno subito i maggiori aumenti e quelli che sono diminuiti di prezzo

PRODOTTO AUMENTATI	VARIAZ. % 2023-21
Voli internazionali	+106,1
Energia elettrica	+93,1
Voli nazionali	+65,4
Gas naturale	+62,5
Zucchero	+61,7
Riso	+48,2
Olio di oliva	+45,5
Latte conservato	+37,4
Burro	+37,0
Patate	+33,0
Gelati	+31,7
Pasta e couscous	+28,9
Alberghi, motel, pensioni	+27,6
Farina e altri cereali	+27,3
Gasolio per riscaldamento	+27,1
Uova	+26,4
Vegetali freschi	+26,3
Vegetali surgelati	+25,2
Pane	+22,2
Bibite analcoliche	+21,9
Pollame	+21,5
Latte fresco intero	+20,8
Acque minerali	+20,
Formaggi e latticini	+20,2
Automobili usate	+19,8
Gasolio per mezzi di trasporto	+19,7
Alimenti per bambini	+19,5
Pesce surgelato	+19,4
Prodotti per animali domestici	+18,8
Articoli di cartoleria	+17,1

PRODOTTI DIMINUITI	VARIAZ. % 2023-21
Apparecchi per ricezione, registrazione immagini/suoni	-28,6
Apparecchi per la telefonia mobile	-12,0
Libri di narrativa	-6,3
E-book download	-5,6
Apparecchi per pulizia casa	-5,3
Trasporto ferroviario	-5,0
Articoli per bambini	-2,9
Istruzione universitaria	-2,6
Istruzione secondaria	-0,8
Servizi ricreativi e sportivi	-0,6
Servizi di telefonia mobile	-0,5

Ritaglio stampa ad uso esclusivo del destinatario, non riproducibile

L'INDAGINE DEL CENSIS

Il sogno degli italiani? «È lavorare di meno»

di Chiara Munafò

ROMA

Gli italiani vogliono lavorare meno. Oltre due occupati su tre hanno come obiettivo per il futuro quello di ridurre il tempo dedicato al lavoro, secondo il rapporto Censis-Eudaimon sul welfare aziendale. È un'aspirazione sentita dal 67,7% degli intervistati, con poca differenza tra le classi di età. E una scelta che molti mettono in pratica nella vita quotidiana.

Oltre tre occupati su dieci, soprattutto tra i più giovani, dichiarano di impegnarsi il minimo indispensabile, dicendo di no a straordinari, chiamate o mail fuori orario. Quasi il 28% ha rinunciato a un impiego migliore perché era troppo lontano da casa e per la maggioranza l'attività lavorativa influenza meno la vita privata rispetto al passato. «Il lavoro non è più l'attività di vita per eccellenza intorno alla quale tutto il resto deve strutturarsi. È il segnale di una transizione socio-culturale decisiva in atto, esito di una molteplicità di fattori tra i quali, anche, retribuzioni che per la grande maggioranza dei lavoratori non sostengono desideri e ambizioni», si legge nel rapporto.

Lo studio registra, in un momento di dinamicità del mercato, più che una fuga dal lavoro in generale, una corsa alla ricerca di posti migliori. Tra i lavoratori con meno di 60 anni che si dimettono, il 67% entro tre mesi si ricolloca in un altro impiego. Tra le donne con figli, invece, molte lasciano e basta, espulse da un mercato del lavoro dove essere madri ha ancora un costo professionale. «Una donna su cinque si dimette dopo il primo figlio», ha dichiarato la ministra della famiglia Eugenia Roccella indicando la necessità di favorire la conciliazione tra vita e lavoro. Mentre la deputata Pd Chiara Gribaudo ha avvertito che con il ddl lavoro si rischia di «tornare indietro sul tema delle dimissioni in bianco, che penalizza soprattutto le giovani donne».

Il presidente della Commissione lavoro della Camera, Marco Osnato (Fdi) ha descritto «la mortificazione salariale degli ultimi decenni», come tema su cui intervenire a partire dl taglio del cuneo fiscale, da rendere strutturale, e l'ex ministro del Lavoro Cesare Damiano ha indicato una questione generazionale.

«Se vivi in un mondo in cui pensi di stare peggio di tuo padre e di non avere certezze, il tuo rapporto con il lavoro non è di ottimismo ma di ripiegamento, più di fuga che di conquista», ha detto Damiano. Quello che serve, secondo il capogruppo M5S alla Camera, Francesco Silvestri, è «una riduzione dell'orario di lavoro a parità di salari». In questo senso va anche la rivendicazione della Uilm, contenuta nella piattaforma per il rinnovo del contratto dei metalmeccanici con Fim e Fiom: «vogliamo la riduzione di orario di lavoro a 35 ore settimanali per tutti. Più salario e meno orario!». Il segretario generale della Fim, Roberto Benaglia, ha sottolineato come sia un «paradosso la disaffezione dal lavoro in una fase in cui è più facile trovare lavoro».

Target del Pnrr: Italia prima in Europa

Il sogno degli italiani? «È lavorare di meno»

Joint venture tra Edge e Fincantieri

Ritaglio stampa ad uso esclusivo del destinatario, non riproducibile

L'INCHIESTA IN TV » L'ABRUZZO INVECCHIA, LA SFIDA È FERMARE IL TEMPO. STASERA SU RETE8 ■ PAG. 13

L'INCHIESTA IN TV » STASERA SU RETE8

L'Abruzzo sta invecchiando: uno su 4 ha più di 64 anni Ora la sfida è fermare il tempo

Sempre più anziani e sempre meno giovani ed è allarme per i costi sociali
All'ateneo di Chieti si studiano i benefici dell'allenamento sull'età e sulla salute

» I DATI IN AUMENTO
Per gli esperti, è «pesante» l'impatto sociale degli ottantenni: sono più dell'8% del totale dei residenti

» Tra i contributi video, la storia della podista Venere Sarra, 75enne, campionessa europea e l'analisi del docente Andrea Di Blasio su sport e patologie

di Pietro Lambertini
CHIETI

L'Abruzzo invecchia sempre di più: un abruzzese su 4 ha più di 64 anni, quasi uno su 10 è un ottantenne. E le previsioni per i prossimi 10-15 anni tracciano un quadro in peggioramento: sempre più anziani e sempre meno giovani. Con un allarme per i costi sociali. Ma si può rallentare il tempo? Si può combattere l'invecchiamento? Si può restare per sempre giovani? Sono queste le domande al centro di un'altra puntata di "31 minuti", settimanale di approfondimento giornalistico di Rete8 in collaborazione con *il Centro* che va in onda questa sera alle ore 23.30 per la regia di **Antonio D'Ottavio** e le riprese di **Luigi Cinquino**. Ora, la sfida che si combatte nei laboratori del dipartimento di Medicina e Scienze dell'invecchiamento dell'università d'Annunzio di Chieti è fermare il tempo.

AVANTI VELOCE Secondo un'indagine del Cresa, curata da **Alberto Bazzucchi** e **Matilde Fiocco**, l'Abruzzo sta invecchiando e questo processo non si può fermare: è una tendenza definita «sempre più inesorabile». Anzi, nel 2035, sarà peggio e, se non ci fossero gli stranieri – 80.963 in tutta la regione, pari al 6,4%, spesso giovani – a frenare la corsa della statistica, il quadro delle percentuali sarebbe ancora più grave. Il rapporto parla di un processo di invecchiamento particolarmente «veloce»: a fine 2022 la popolazione regionale di circa un milione e 270mila residenti era composta per l'11,9% da giovani di età compresa tra 0 e 14 anni; per il 25,5% da individui tra 15 e 39 anni; per il 37,3% da adulti tra 40 e 64 anni; e per il 25,3% da persone di età superiore a 64 anni. Un abruzzese su quattro è statisticamente anziano. La popolazione sopra i 64 anni cresce al ritmo del 4% ogni 15 anni: all'Aquila e Chieti, gli anziani passano dal 22% del 2006 al 26% del totale nel 2022 e, a Teramo e Pescara, rispettivamente dal 20,4 e dal 21 al 24,5%.

I COMUNI PIÙ ANZIANI «Pesante», questo l'aggettivo usato dal Cresa per descrivere la crescita dell'incidenza dei residenti con 80 anni e più sul totale della popolazione regionale che sale dal 5,3% del 2002 all'8,1% del 2022. La lettura del Cresa è impietosa: «Gli indici di vecchiaia e di dipendenza e l'età media registrano un peggioramento della situazione con un aggravio del carico sociale ed economico riconducibile all'aumento degli anziani e alla diminuzione dei giovani». Ormai, nei piccoli paesi d'Abruzzo gli anziani sono il partito di maggioranza: i comuni con l'indice di vecchiaia più alto sono San Benedetto in Perillis, Bisegna e Ortona dei Marsi nell'Aquilano, Colledimacine in provincia di Chieti e Pietracamela e Fano Adriano a Teramo. Per l'invecchiamento della popolazione, l'Abruzzo, che fa da cerniera tra nord e sud, somiglia più al sud: l'Istat stima che, intorno al 2035, l'età media meridionale sarà maggiore di quella centro-settentrionale. Di conseguenza, il Mezzogiorno vedrà precipitare la popolazione in età attiva. «E all'aumentare della popolazione anziana», prevede il Cresa, «aumenterà anche la domanda di servizi sanitari di assistenza e cura la cui offerta, già allo stato attuale nel Meridione, appare insufficiente e inadeguata ed è destinata a peggiorare al diminuire del gettito fiscale che la finanzia». Non è questione di rughe, ma di costi sociali: significa che non basta più un filtro per ringiovanire come quelli su TikTok.

il Centro
Viale Marconi, tornano i posti auto

L'Abruzzo sta invecchiando: uno su 4 ha più di 64 anni Ora la sfida è fermare il tempo

Ritaglio stampa ad uso esclusivo del destinatario, non riproducibile

A CACCIA DELL'ELISIR E allora cosa si può fare per attenuare gli effetti dell'invecchiamento? «L'attività fisica, se ben pesata, è in grado di prevenire e rallentare l'evoluzione delle malattie croniche non trasmissibili come diabete, ictus, infarto, malattie neurodegenerative e il cancro alla mammella: si può dire che un'attività fisica ben calibrata sul singolo individuo sia un elisir di buona vita», dice **Angela Di Baldassarre**, presidente del corso di laurea in Scienze delle attività motorie all'università d'Annunzio. Nei laboratori dell'ateneo, si studia anche come i meccanismi molecolari dell'allenamento influenzano il processo della vecchiaia. Con una premessa che mette i sedentari con le spalle al muro: «Il fisico di una persona di trent'anni non allenata è simile al fisico di una persona di cinquant'anni allenata», dice Di Baldassarre, «la vita biologica cambia da soggetto a soggetto e non è soltanto per il nostro patrimonio genetico ma per gli stili di vita che adottiamo. L'invecchiamento è un fattore fisiologico però si può invecchiare in tanti modi». E la prof sottolinea che, oltre all'alimentazione sana e allo sport, bisognerebbe stare lontani dallo stress: «Lo stress genera cortisolo e il cortisolo va combattuto», dice la prof, «perché produce uno stato di infiammazione cronica. E con l'allenamento è possibile evitare il cortisolo». Del binomio allenamento e salute parla anche il ricercatore **Andrea Di Blasio**.

CAMPIONESSA A 75 ANNI Se è davvero così non dovrebbe esserci cortisolo nel corpo di **Venere Sarra**, 75 anni di Montesilvano, tesserata con la società Runners Pescara: è lei la campionessa europea di corsa. Ha scoperto lo sport una volta andata in pensione e ora lo pratica tutti i giorni che può. E adesso? «Non voglio fermarmi».

©RIPRODUZIONE RISERVATA

Angela Di Baldassarre, prof dell'ateneo d'Annunzio di Chieti

Nella foto qui accanto, il ricercatore dell'università d'Annunzio di Chieti Andrea Di Blasio A sinistra, Venere Sarra, campionessa europea di corsa Venere Sarra ha 75 anni

Obiettivi Pnrr, Italia prima nella Ue Ma l'Europa: il Pil salirà di meno

Roma in testa, attesa per i dati sulle risorse investite. Oggi la cabina di regia

Spinta alla crescita
La spinta sul Pil sarà maggiore per Spagna, Portogallo, Grecia, Croazia e Bulgaria

Lo scenario

di **Federico Fubini** e **Marco Galluzzo**

Si avvicina un momento di chiarezza sul Piano nazionale di ripresa e resilienza, con la cabina di regia convocata stamattina a Palazzo Chigi. Da quasi un anno il governo non pubblica dati sui volumi di spesa dei fondi europei rendicontati dalla Ragioneria dello Stato, ma l'attesa dovrebbe finire oggi. Presente il governo quasi per intero, più i rappresentanti di Comuni (Antonio Decaro), Province (Michele de Pascale) e Regioni (Massimiliano Fedriga), il ministro agli Affari europei Raffaele Fitto presenterà la relazione sull'attuazione del Pnrr nel 2023. E, con quella, i dati della spesa registrata adesso che Bruxelles ha versato già metà dei fondi — una delle percentuali di trasferimenti più alte in Europa — e il cammino del programma è arrivato a metà.

Ieri sera la Ragioneria era ancora al lavoro sugli ultimi dati e nello stesso esecutivo restava un margine d'incertezza sulle somme rendicontate. Durante il governo di Mario Draghi, dal febbraio del 2021 all'ottobre del 2022, l'assorbimento era stato di 24 miliardi di euro sui 194 che oggi vale il Pnnr. Negli ultimi sedici mesi si prevede un'ulteriore spesa di almeno dieci miliardi. ma probabilmente anche più alta in misura significativa. Resterà da vedere quanti fondi siano legati a incentivi automatici come i crediti d'imposta del Superbonus o di Transizione 5.0 (forse circa metà dei soldi spesi) e quanti siano stati spesi in appalti.

Di certo la «valutazione di metà periodo» pubblicata proprio ieri dalla Commissione Ue sui fondi del Recovery presenta luci e ombre per l'Italia. Tra gli aspetti positivi c'è il fatto che il Paese è quello nell'Unione europea che ha incassato più rate del proprio Pnrr: quattro, contro le tre di Grecia, Spagna e Portogallo. Relativamente rassicurante è anche il fatto che l'Italia sia anche il Paese europeo più avanti nel numero assoluto di «traguardi» e «obiettivi» legati agli investimenti raggiunti secondo Bruxelles, oltre cento (in tutto ne ha oltre 370). Avanti rispetto agli altri Paesi l'Italia è anche nel numero di «traguardi» e «obiettivi» centrati sulle riforme, un'area su cui solo la Spagna sembra aver fatto meglio.

Poi però ci sono le incertezze, la principale delle quali riguarda l'impatto reale di ogni euro del Pnrr speso. La Commissione Ue stima che, messi al lavoro sull'economia, i 194 miliardi del Pnrr italiano — pari al 9,4% del Pil del 2023 — dovrebbero aver alzato al 2026 il prodotto stesso del 2,5% rispetto a uno scenario senza Recovery. E questo nello scenario positivo di sensibili aumenti di produttività, perché nello scenario a produttività debole i fondi del Pnrr genererebbero solo un 2% di crescita in più fra il 2020 e il 2026. In sostanza ogni euro di spesa del Recovery produrrebbe circa venti o 25 centesimi di Pil in più (rispetto a un'Italia senza Pnrr).

Queste stime non sono solo inferiori a quelle di tutti i governi italiani che hanno gestito i progetti dal 2020 in poi, incluso l'attuale: a Roma si attendono 35 centesimi di crescita in più per euro speso del Pnrr. Sono inferiori anche alle stime d'impatto del Recovery degli altri Paesi più beneficiati. Con un terzo di fondi in più dell'Italia, in proporzione alle dimensioni dell'economia, per la Grecia si stima una spinta al Pil doppia rispetto a quella italiana. Anche per la Croazia la spinta al Pil è doppia rispetto all'Italia, pur con un peso del Piano nazionale che in proporzione è persino inferiore a quello italiano. Considerazioni simili valgono — dalle stime della Commissione — anche per altri Paesi molto beneficiati come Spagna, Portogallo o Bulgaria. La Polonia poi ha la stessa spinta al Pil dell'Italia con una quota di Pnrr che, sempre in proporzione al Pil, è la metà di quella italiana. Ciò rimanda ai radicatissimi problemi di fondo del Paese. Anche se Filippo Taddei, di Goldman Sachs, non è pessimista: «Il vero risultato del Pnrr — dice — sarà nell'impatto sulla crescita di lungo periodo e su quello ho ragionevole fiducia, in un Paese che da un decennio ha forte carenza di investimenti». Di certo quelli di Transizione 5.0 dovrebbero poter essere chiesti e approvati dalle imprese fino a giugno 2026. Si vedrà nel decreto sulla rimodulazione del piano in arrivo, si spera nel governo, la prossima settimana.

© RIPRODUZIONE RISERVATA

Il commissario europeo Paolo Gentiloni

Il ministro Giancarlo Giorgetti

Il ministro gli affari Ue Raffaele Fitto

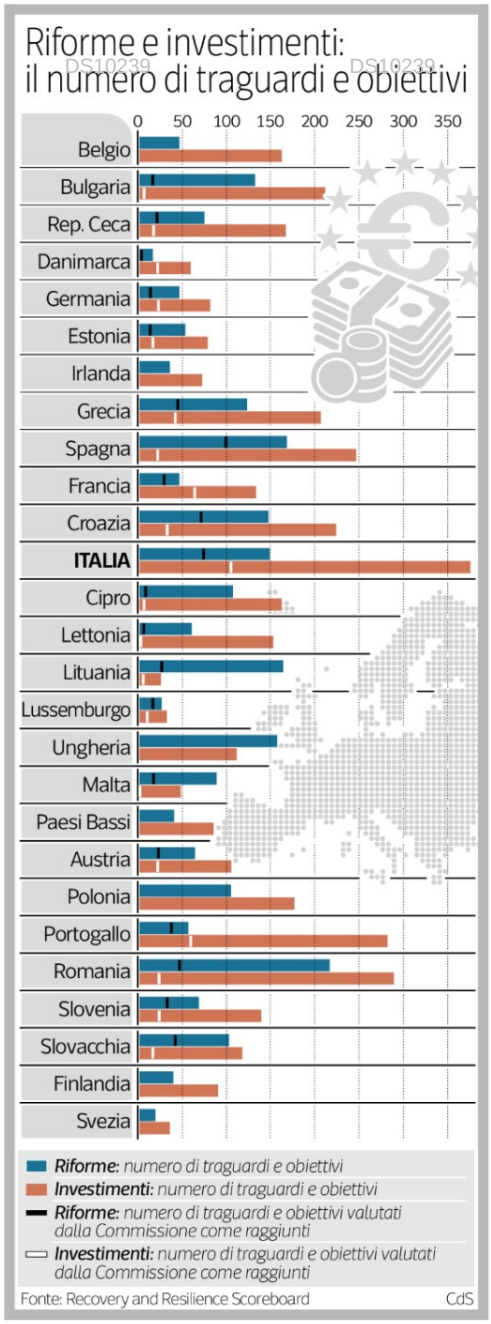

Ritaglio stampa ad uso esclusivo del destinatario, non riproducibile

L'ALLARME INQUINAMENTO NEL "RAPPORTO AMBIENTE" DI SNPA

Venafro come Milano, ma il Molise sta a guardare

• Da Bruxelles la deroga di 10 anni sugli obiettivi green che la nostra Regione non coglie lasciando cadere il confronto che aveva avviato sulla piana • I danni provocati da riscaldamento e allevamenti

LOBUONO DA PAGINA 2 A PAGINA 6

L'ALLARME INQUINAMENTO NEL "RAPPORTO AMBIENTE" DI SNPA

Venafro come Milano, ma il Molise sta a guardare

• Da Bruxelles la deroga di 10 anni sugli obiettivi green che la nostra Regione non coglie lasciando cadere il confronto che aveva avviato sulla piana • I danni provocati da riscaldamento e allevamenti

LUCIA LOBUONO

Nonostante il lento miglioramento della qualità dell'aria, con un andamento decrescente delle concentrazioni di Pm2.5 e Pm10 tra il 2013 e il 2022, appaiano ancora lontani i livelli di qualità dell'aria raccomandati dall'Organizzazione Mondiale della Sanità. Questo in sintesi il quadro che emerge dal quarto 'Rapporto Ambiente' di Snpa. "L'andamento delle concentrazioni del particolato Pm 2,5 nel medio periodo (2013-2022) è generalmente decrescente; il valore limite previsto dalla normativa è rispettato nella quasi totalità delle stazioni, mentre l'obiettivo di raggiungere il livello raccomandato dall'Oms appare lontano", si legge. Nel dettaglio, nel 2022, "il valore limite annuale del Pm2,5 (25 µg/m3) è stato superato in quattro stazioni pari all'1,3% dei casi. Risulta tuttavia superato, nella maggior parte delle stazioni di monitoraggio, il valore di riferimento annuale dell'Oms (99,7% dei casi)

Nuovo Molise
Venafro come Milano, ma il Molise sta a guardare
«DALLA REGIONE UN BAGNO DI SANGUE»
In Molise sanità Cenerentola
A TERMOLI TUTTI FOLLI PER "LE FOLLIE DI JAC"

Venafro come Milano, ma il Molise sta a guardare

Ritaglio stampa ad uso esclusivo del destinatario, non riproducibile

che nelle nuove linee guida aggiornate è stato ridotto a 5 µg/m3 (il valore di riferimento precedente era pari a 10 µg/m3)". In particolare, "valori medi annui superiori a 15 µg/m3 sono stati registrati prevalentemente nelle regioni del bacino padano (Piemonte, Lombardia, Veneto ed Emilia-Romagna) e in Campania". Tali valori - si legge - interessano anche, "con diffusione spaziale minore, la provincia di Trento, il Friuli Venezia Giulia (provincia di Udine e Pordenone), la Liguria (provincia di Savona e Genova), la Toscana (in provincia di Lucca, Pistoia e Prato), l'Umbria, le Marche, il Lazio (a Roma e nella zona della Valle del Sacco), il Molise (la provincia di Isernia) e la Puglia (Brindisi); in questi casi i superamenti ai 15 µg/m3 sono per lo più limitati a specifiche aree dove esistono localmente fonti emissive significative e/o condizioni meteorologiche che favoriscono l'accumulo degli inquinanti". Per quanto riguarda le concentrazioni del particolato Pm10 nel medio periodo (2013-2022), l'andamento è generalmente decrescente. Nel 2022, "è stato registrato un solo superamento del valore limite annuale, pari allo 0,2% dei casi, mentre il valore limite giornaliero è stato superato nel 20% dei casi. Risultano superati nella maggior parte delle stazioni di monitoraggio sia il valore di riferimento annuale dell'Oms (93% dei casi), sia quello giornaliero (88% dei casi)".

Il rapporto SNPA torna ad accendere i riflettori spenti sull'inquinamento della piana di Venafro, quindi. Ben 60 sforamenti del limite giornaliero per il Pm10 quando il massimo consentito è di 35. E il superamento del limite del benzo(a)pirene, un agente cancerogeno. Sono questi due elementi, tratti dal report 2022 dell'Arpa sulla qualità dell'aria, ad avere riacceso l'allarme per il rischio d'inquinamento nella piana di Venafro. E ad aver spinto la Regione a convocare un tavolo tecnico a Palazzo Vitale, con i sindaci e con gli enti interessati, a partire dall'Arpa, e nella quale si annunceranno azioni a breve e a lunga gittata. Tra le più importanti, quella anticipata nella stessaa relazione Arpa: una nuova indagine sulla piana di Venafro, lunga tutto il 2024, di caratterizzazione chimica degli agenti inquinanti, in grado di svelarne la natura e l'origine. Un'indagine complessa con l'ausilio di due nuove stazioni mobili, da collocare a Pozzilli e Sesto Campano, in aggiunta alle due fisse già presenti a Venafro. Un nuovo studio dunque, dopo le lunghe indagini di natura penale eseguite per conto della procura di Isernia, che aveva accertato la presenza di cadmio, e la sperimentazione trimestrale di Ispra, Arpa Molise e Arpa Emilia Romagna che aveva puntato il dito contro traffico d'auto e caldaie. Utile ad avviare una maxi-campagna di sostituzione delle caldaie grazie a fondi per 5 milioni dal ministero dell'ambiente. Ma il territorio è sul piede di guerra. Le associazioni chiedono risposte certe e immediate, rimproverano alle istituzioni l'estremo ritardo negli interventi, basti pensare che i dati diffusi ora sono del 2022. Il particolato atmosferico fine, che è il maggior inquinante nelle città, è formato da una miscela di particelle solide e liquide di sostanze organiche e inorganiche sospese in aria. Hanno un diametro compreso fra 0,1 e circa 100 µm (1 µm è un millesimo di millimetro), come spiegano i siti delle varie agenzie regionali per la protezione dell'ambiente che fanno capo all'Ispra. Queste particelle vengono chiamate "polveri sottili" e identificano in particolare: - Pm10 ovvero le particelle di diametro aerodinamico inferiore o uguale ai 10 µm in grado di penetrare nel tratto superiore dell'apparato respiratorio; il valore limite giornaliero è di 50 µg (microgrammi per metro cubo, da non superare più di 35 volte in un anno); - Pm2.5 è relativo alle particelle con diametro inferiore o uguale ai 2.5 µm in grado di raggiungere i polmoni e i bronchi secondari. L'Organizzazione Mondiale della Sanità consiglia come soglia per la protezione della salute umana un valore medio annuo pari a 20 µg/metro cubo per il Pm10 e a 10 µg/metro cubo per il Pm2.5. Queste polveri sottili sono costituite da una miscela di carbonio, fibre, metalli (ferro, rame, piombo, nichel, cadmio), nitrati, solfati, composti organici (idrocarburi, acidi organici), materiale inerte (frammenti di suolo, spore, pollini) e particelle liquide. Tra le cause di emissione attribuibili all'attività dell'uomo vi sono alcune attività industriali (fonderie, cementifici, cantieri edili, miniere), i processi di combustioni relative a centrali termoelettriche, gli inceneritori, il riscaldamento e il traffico autoveicolare (in particolare i motori diesel). Nelle aree urbane, il particolato può avere origine anche dall'usura dell'asfalto, dei pneumatici, dei freni, delle frizioni. Vari studi epidemiologici sugli effetti dell'inquinamento atmosferico da particelle, hanno evidenziato associazioni tra le concentrazioni in massa del Pm10 e un incremento sia di mortalità che di ricoveri ospedalieri per malattie cardiache e respiratorie nella popolazione generale. I soggetti ritenuti maggiormente esposti a tali effetti sono in particolare, gli anziani, i bambini, le persone con malattie cardiopolmonari croniche e affette da influenza o asma.

IL PERICOLO DELLE POLVERI

Ritaglio stampa ad uso esclusivo del destinatario, non riproducibile

SOTTILI

L'inquinamento da polveri sottili è sceso in Italia negli ultimi anni, ma non basta ancora. Le concentrazioni di Pm10 sono calate del 45% fra il 2013 e il 2022 (-2,1% annuo). Ma nel 2022 il valore limite giornaliero della normativa nazionale è stato sforato nel 20% delle giornate. E l'Italia è ancora lontana da rispettare i limiti delle polveri sottili raccomandati dall'Organizzazione mondiale della sanità, l'Oms. Mentre scoppia l'emergenza inquinamento atmosferico in Lombardia, il 4/o Rapporto Ambiente del Snpa (Sistema nazionale per la protezione dell'ambiente, la rete formata da Ispra nazionale e Arpa regionali) inquadra il problema nella sua prospettiva storica. Ma non solo. Lo studio fa anche una carrellata su tutte le principali questioni ambientali del paese. Nel 2022, è stato registrato un solo sforamento del limite annuale fissato dalle legge italiana per le Pm10: solo lo 0,2% dei casi. Ma il valore limite giornaliero è stato superato nel 20% delle giornate. Il limite annuale di legge delle Pm2,5, le polveri più pericolose, è stato sforato solo in 4 stazioni dimonitoraggio, pari all'1,3% dei casi. Il 93% delle stazioni supera però i limiti annuali di Pm10 raccomandati dall'Oms, e il 99,7% quelle delle Pm2,5. Si tratta di limiti molto più severi rispetto a quelli delle normative italiane, e giudicati da alcuni esperti troppo ambiziosi. Il ministro dell'Ambiente e della sicurezza energetica Gilberto Pichetto, alla presentazione del rapporto a Roma ha commentato che contro l'emergenza smog "l'azione è sul fronte della decarbonizzazione, con la modernizzazione del sistema industriale e dei fabbricati. Dobbiamo andare avanti con l'efficientamento energetico e dei veicoli e con la modernizzazione del sistema agricolo". "Questo è un percorso che non si risolve con un provvedimento immediato - ha proseguito Pichetto -. L'emergenza del giorno può essere combattuta con blocchi veicolari. Ma è un cerotto sul breve periodo". Sulle altre questioni ambientali, il Rapporto di Snpa ha rivelato che nell'ultimo anno il consumo di suolo in Italia è stato di oltre 21 ettari al giorno, 2,4 metri quadrati al secondo. Le emissioni di gas serra sono ripartite dopo la pandemia (+8,5% nel 2021), e l'inquinamento acustico è sceso appena dell'1,3% rispetto al 2013. In compenso, è in costante discesa la quantità di rifiuti smaltiti in discarica. Dal 63,1% del 2002 si è passati al 17,8% del 2022. La Campania è la regione che usa meno le discariche, il Veneto il campione in raccolta differenziata. Il 78% dei fiumi e il 69% dei laghi sono in stato chimico buono. In Italia è protetto il 21,7% dei suoli e l'11,2% dei mari. L'agricoltura biologica interessa il 18,7% della superficie agricola e il 7,3% delle aziende del settore.

"Che il vivere nelle aree ampiamente urbanizzate sia un fattore di rischio per la salute soprattutto dei più piccoli è noto da tempo da un punto di vista scientifico. Ciclicamente esplode la notizia" sui livelli elevati di smog, "l'allarme sale alla ribalta delle cronache e sembra che sia un qualcosa nato sul momento. In realtà c'è una conoscenza profonda di tutti quelli che possono essere gli effetti negativi dell'inquinamento ambientale, soprattutto sulla funzione respiratoria in particolare dei bambini. Ma aggiungerei anche gli effetti su quel periodo estremamente delicato della vita che viene indicato come i 'primi mille giorni', cioè dal concepimento ai primi 2 anni d'età, che è un periodo nel quale si mettono un po' le basi di quella che sarà poi la capacità della persona di rispondere a tutta una serie di situazioni che il futuro gli presenterà. Vivere questo periodo in una situazione di inquinamento ambientale

CONTINUA A PAGINA 4

è un problema". Lo spiega all'Adnkronos Salute il pediatra Rino Agostiniani, commentando l'allarme smog sotto i riflettori a Milano in questi giorni. "Io non parlerei neanche di una soglia: non si può dire sopra questo livello lo smog fa male, sotto invece no", precisa il medico. "E' un effetto progressivo e risente molto anche delle caratteristiche costituzionali di ciascun individuo. Noi come società scientifica lanciamo un allarme su quanto l'inquinamento ambientale vada pregiudizio della salute. Credo che sia una cosa importante", sottolinea il consigliere nazionale della Società italiana di pediatria (Sip). Quanto ai bambini, sono soggetti deboli di fronte a nemici invisibili come le polveri sottili. Proprio ieri è stato diffuso il rapporto 2024 dell'Unicef sulla condizione dei bambini nell'Unione europea, e al suo interno fra gli elementi segnalati c'è anche lo smog. Si rileva che nel 2019, l'anno più recente in cui sono disponibili i dati, sono stati registrati 472 decessi di bambini e giovani nell'Ue a causa dell'inquinamento atmosferico, la maggior parte di queste vittime aveva meno di un anno. E poi ci sono gli studi scientifici. Lavori come la revisione condotta qualche anno fa dall'università del Surrey, che segnala per esempio come neonati e bambini piccoli che vengono trasportati in carrozzine e passeggini bassi possono essere esposti fino al 60% in più all'inquinamento rispetto agli adulti. Che consigli si possono dare dunque alle mamme e ai papà per provare a proteggere i propri bimbi dallo smog che rischia di avvelenare i loro primi mille

Ritaglio stampa ad uso esclusivo del destinatario, non riproducibile

giorni di vita e anche di più? "Una raccomandazione che potrebbe essere data a tutti e che ha un effetto protettivo indiretto - risponde Agostiniani - è ridurre l'utilizzo dell'automobile nelle città. Questo ci riguarda come cittadini. E non dimentichiamo che anche dentro l'auto arriva l'inquinamento ambientale e al bambino non fa bene".

L'Italia è il primo Paese in Europa per morti attribuibili all'inquinamento atmosferico con circa 80mila decessi prematuri all'anno. Il riscaldamento degli edifici privati è tra le prime cause, evidenzia la Società italiana di medicina ambientale (Sima). Gli effetti diretti dello smog non interessano solo i polmoni ma diversi apparati e organi. Colpito anche il sistema nervoso centrale e registrato un aumento della frequenza di ictus, di demenza e di diabete, rischi anche per il feto. In pericolo soprattuto i più fragili ma i bambini "sono particolarmente vulnerabili e il loro stato di salute è emblematico degli impatti più ampi dell'inquinamento atmosferico", dice all'ANSA Francesco Forastiere dell'Imperial College of London. "Dobbiamo distinguere i possibili effetti acuti determinati da una situazione contingente come quella che stiamo vivendo, caratterizzata dai picchi di questi giorni - spiega Forastiere - da quelli dovuti a un'esposizione cronica. Nei periodi di picco a rischio sono le persone più sensibili, come i bambini, gli anziani **e le persone con patologie pregresse come l'asma bronchiale, la bronchite cronica o le malattie cardiovascolari. Situazione che porta anche a un aumento dei ricoveri ospedalieri e dei decessi. Nel caso di una esposizione continua all'inquinamento atmosferico, come può essere quello di chi abita nella Pianura Padana o lungo strade trafficate, il coinvolgimento riguarda molti organi". E i** bambini "sono l'emblema più importante. Tutti i più piccoli soffrono normalmente di una o due infezioni respiratorie l'anno però quando queste si moltiplicano nel corso dell'anno, quando abbiamo tosse e catarro frequente o addirittura una diagnosi di asma bronchiale, questo significa che si tratta di bambini che soffrono per le condizioni ambientali". Così come gli anziani "per i quali una parte degli ictus e degli infarti o delle demenze sono dovuti all'inquinamento atmosferico". Da qui l'appello di Forastiere: "Servono piani di qualità dell'aria più radicali e una riduzione importante delle emissioni inquinanti". "L'Oms - riferisce Forastiere - ha emanato nel settembre del 2021 valori guida più stringenti per la concentrazione nell'aria del particolato Pm2.5 da 10 microgrammi a metro cubo a 5, e per il Biossido di Azoto (NO2) da 40 a 10. Valori a cui l'Ue dovrà adeguare la sua normativa. In Usa due settimane fa hanno modificato la legge passando il valore limite annuale della concentrazione di Pm2.5 da 12 a 9 microgrammi al metro cubo. Anche l'Inghilterra si sta muovendo. La direttiva Europea e l'Italia, per fare un paragone, è ancora ferma a 20 microgrammi". Da parte sua il presidente della Sima, Alessandro Miani, invita a cambiare gli stili di vita ritenendo non più rinviabile il taglio delle emissioni sottolineando che "le patologie dell'apparato cardiovascolare rappresentano la prima causa di morte in Italia (eventi coronarici e infarto miocardico acuto, 9.000 casi/anno - ictus cerebrali, 12.000 casi/anno), seguiti dalle patologie dell'apparato respiratorio (7.000 decessi prematuri/anno)". "Le polveri sottili e gli ossidi di azoto - spiega - sono in grado di peggiorare lo stress ossidativo e innescare una risposta infiammatoria sistemica a livello dell'apparato vascolare".

Lo smog continua a uccidere 330mila persone all'anno in Europa. E, mentre l'allarme resta alto in Italia, le istituzioni Ue rispondono rilanciando l'azione sul Green Deal con regole più severe contro l'inquinamento dell'aria. Dopo un ultimo round di negoziati a Bruxelles contraddistinto da uno spirito "collaborativo", i governi dei Ventisette e l'Europarlamento hanno raggiunto l'accordo sulla nuova direttiva che introduce alcune novità di rilievo: una stretta decisa ai livelli degli inquinanti più nocivi - le polveri sottili Pm2,5, Pm10 e il biossido di azoto (NO2) su tutti - e il diritto al risarcimento per i cittadini. Presentate per la prima volta nell'ottobre 2022, le misure messe a punto dalla squadra di Ursula von der Leyen nel pacchetto 'Zero Pollution' stabiliscono limiti più severi per il 2030 per diversi inquinanti, tra cui il particolato (Pm2,5, Pm10), il biossido di azoto (NO2) e il biossido di zolfo (SO2). Per i due inquinanti con il maggiore impatto documentato sulla salute umana, vale a dire le polveri Pm2,5 e NO2, i valori limite annuali dovranno essere più che dimezzati, passando rispettivamente dagli attuali 25 a 10 microgrammi per metro cubo e da 40 a 20 microgrammi per metro cubo, nel tentativo di ridurre di almeno il 55% il numero di morti premature causate dalle polveri sottili. Sono inoltre previsti più punti di campionamento della qualità dell'aria nelle città. L'Europarlamento e i Paesi membri hanno inoltre convenuto di rendere comparabili, chiari e accessibili al pubblico gli indici di qualità dell'aria, attualmente frammentati, in tutto il Vecchio Continente, dando informazioni sui sintomi associati ai picchi di smog e sui rischi per la salute associati a ciascun inqui-

Ritaglio stampa ad uso esclusivo del destinatario, non riproducibile

nante. Gli standard di qualità dell'aria saranno riesaminati entro il 31 dicembre 2030 e successivamente almeno ogni cinque anni e più spesso se richiesto da nuovi dati scientifici, come le linee guida riviste sulla qualità dell'aria dell'Organizzazione mondiale della sanità. Per i Ventisette l'accordo trovato prevede nuovi obblighi ma anche alcune flessibilità. Nel dettaglio, oltre ai piani per la qualità dell'aria richiesti ai Paesi Ue che superano i limiti, tutti i governi saranno chiamati a redigere tabelle di marcia per la qualità dell'aria entro il 31 dicembre 2028, definendo misure a breve e lungo termine per rispettare i nuovi valori limite 2030. E' stata però introdotta una clausola per i Paesi membri che potranno chiedere di posticipare la scadenza del 2030 fino a dieci anni, se saranno soddisfatte alcune condizioni specifiche, anche nel caso in cui il taglio dei livelli di inquinamento possa essere ottenuto soltanto sostituendo una parte considerevole degli impianti di riscaldamento domestico esistenti. L'accordo politico introduce anche il diritto al risarcimento per i cittadini: chi subisce danni alla salute a causa dell'inquinamento atmosferico potrà essere risarcito in caso di violazione delle norme Ue da parte dei governi nazionali.

LA DEROGA DELL'UNIONE EUROPEA

Tutte le zone in cui i target ambientali sono più difficilmente raggiungibili per specifiche condizioni climatiche o orografiche potranno chiedere una deroga di 10 anni sugli obiettivi green. Dall'accordo provvisorio raggiunto dalle istituzioni europee sulla direttiva dell'aria arriva un assist alle Regioni del Bacino Padano, zona in cui le Alpi fanno da barriera favorendo la stagnazione degli inquinanti in assenza di ricircolo. L'intesa dovrà essere suggellata dal Parlamento europeo e i Paesi membri dovranno poi adottarla ma "senza questa deroga che il governo italiano è riuscito a ottenere - esulta il capodelegazione di FdI a Bruxelles Carlo Fidanza - le conseguenze per le Regioni del bacino padano avrebbero portato alla desertificazione agricola e industriale". In Lombardia restano attive in nove province su 12 le misure di primo livello contro lo smog, mentre in Emilia-Romagna è tregua dalle precauzioni emergenziali "da bollino rosso" visto l'arrivo atteso di una perturbazione meteo che da domani potrebbe portare aria fredda e possibili piogge. Anche l'Oms fa notare che l'inquinamento da polveri sottili è sceso in Italia negli ultimi anni, anche se aggiunge che ancora non basta. Le concentrazioni di Pm10 sono calate del 45% fra il 2013 e il 2022 ma nel 2022 il valore limite giornaliero della normativa nazionale è stato sforato nel 20% delle giornate. E così l'Italia è ancora lontana dal rispettare i limiti raccomandati dalla stessa organizzazione. "Siamo di fronte a una questione nazionale e non si può pensare di potersela cavare con le sole limitazioni e di far ricadere tutto quanto su cittadini, famiglie, imprese" commenta il governatore dell'Emilia-Romagna Stefano Bonaccini che chiede "un piano e investimenti nazionali straordinari" e un incontro urgente al ministro dell'Ambiente Gilberto Pichetto Fratin perché "non si risolve la situazione a pezzi, coi singoli territori che agiscono ognuno in solitudine". Lo stesso ministro individua nella decarbonizzazione "il fronte principale" su cui agire contro lo smog, incentivando l'efficientamento energetico e dei veicoli e la modernizzazione del sistema agricolo: "Questo è un percorso che non si risolve con un provvedimento immediato - spiega - l'emergenza del giorno può essere combattuta con blocchi veicolari. Ma è un cerotto sul breve periodo". Dalla Lombardia il governatore Attilio Fontana sottolinea che la Regione "è sotto i parametri stabiliti" dall'Ue e che quindi "la nostra parte la stiamo facendo". "Le nostre violazioni non sono sulle quantità immesse ma sul fatto che si superano i giorni di inquinamento determinati dallo stazionamento dell'aria - aggiunge - poi se si vuole fare polemica è un altro discorso. Come Lombardia e Pianura Padana stiamo facendo un lavoro importante e i dati ci stanno dando ragione". Critiche, invece, le opposizioni, con il capogruppo del Pd Lombardo, Pierfrancesco Majorino, per cui "non è vero che la Lombardia sta facendo la sua parte". Il M5s va oltre e chiede la convocazione di un Consiglio regionale straordinario per affrontare l'emergenza smog. Intanto il direttore dell'unità di Pneumologia dell'Ospedale San Giuseppe di Milano Sergio Harari ricorda che le mascherine usate durante il Covid possono aiutare a trattenere le polveri sottili, "specie le Ffp2". "Un'altra cosa che è importante ricordare - conclude - è che tra due anni ci saranno le Olimpiadi di Milano-Cortina. Se fossero oggi avremmo un problema maggiore: l'inquinamento sarebbe limitante per gli sportivi e causerebbe problemi ai visitatori".

Ritaglio stampa ad uso esclusivo del destinatario, non riproducibile

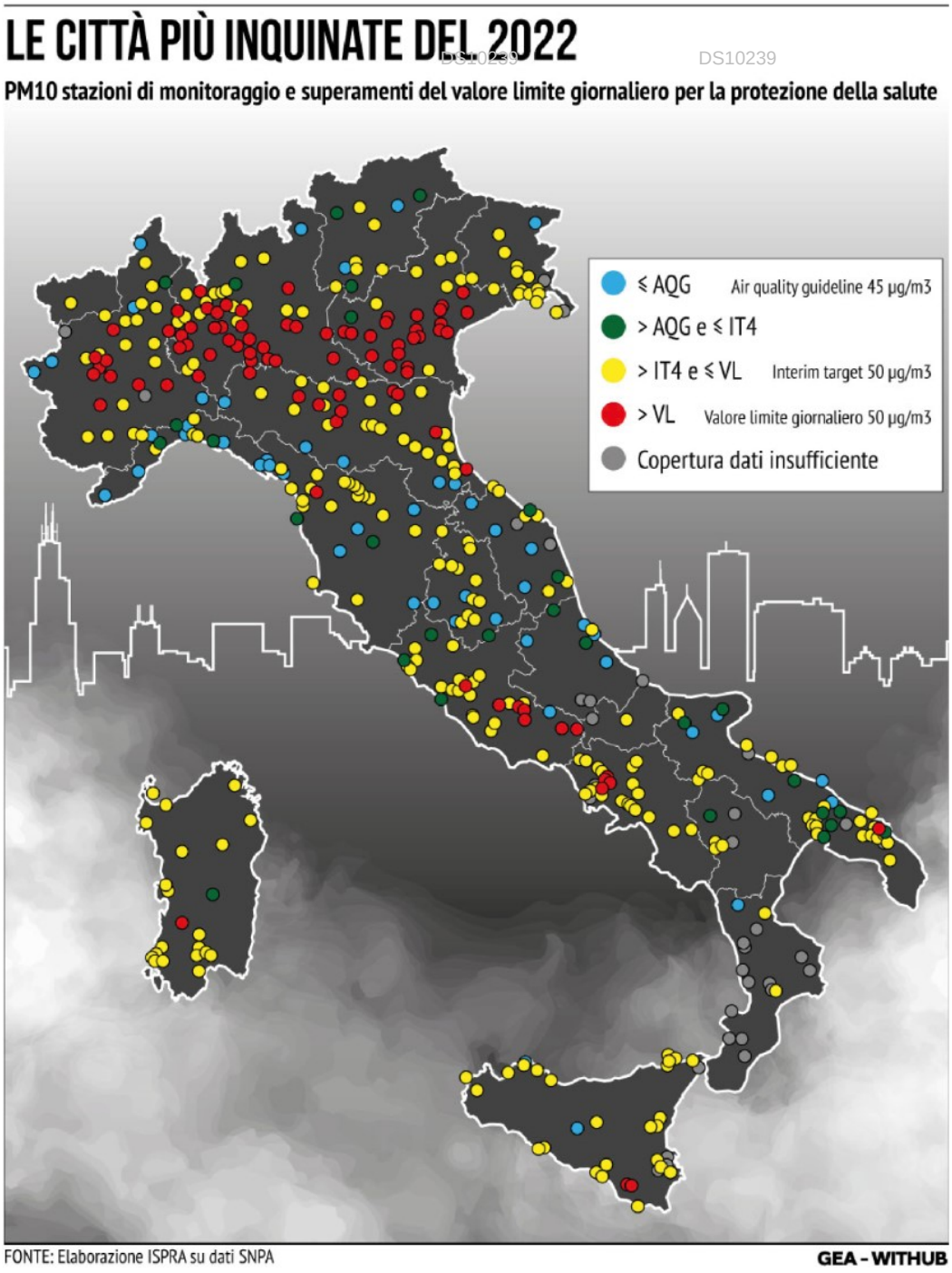

Secondo il IV Rapporto Ambiente dello Snpa, Sistema nazionale per la protezione dell'ambiente, la rete formata da Ispra nazionale e Arpa regionali, l'inquinamento da polveri sottili PM10 e PM2.5 in Italia è calato negli ultimi 10 anni del 45% (2013-2022). Nell'infografica GEA la mappa fornita dallo studio sulle città più inquinate del 2022.

Ritaglio stampa ad uso esclusivo del destinatario, non riproducibile

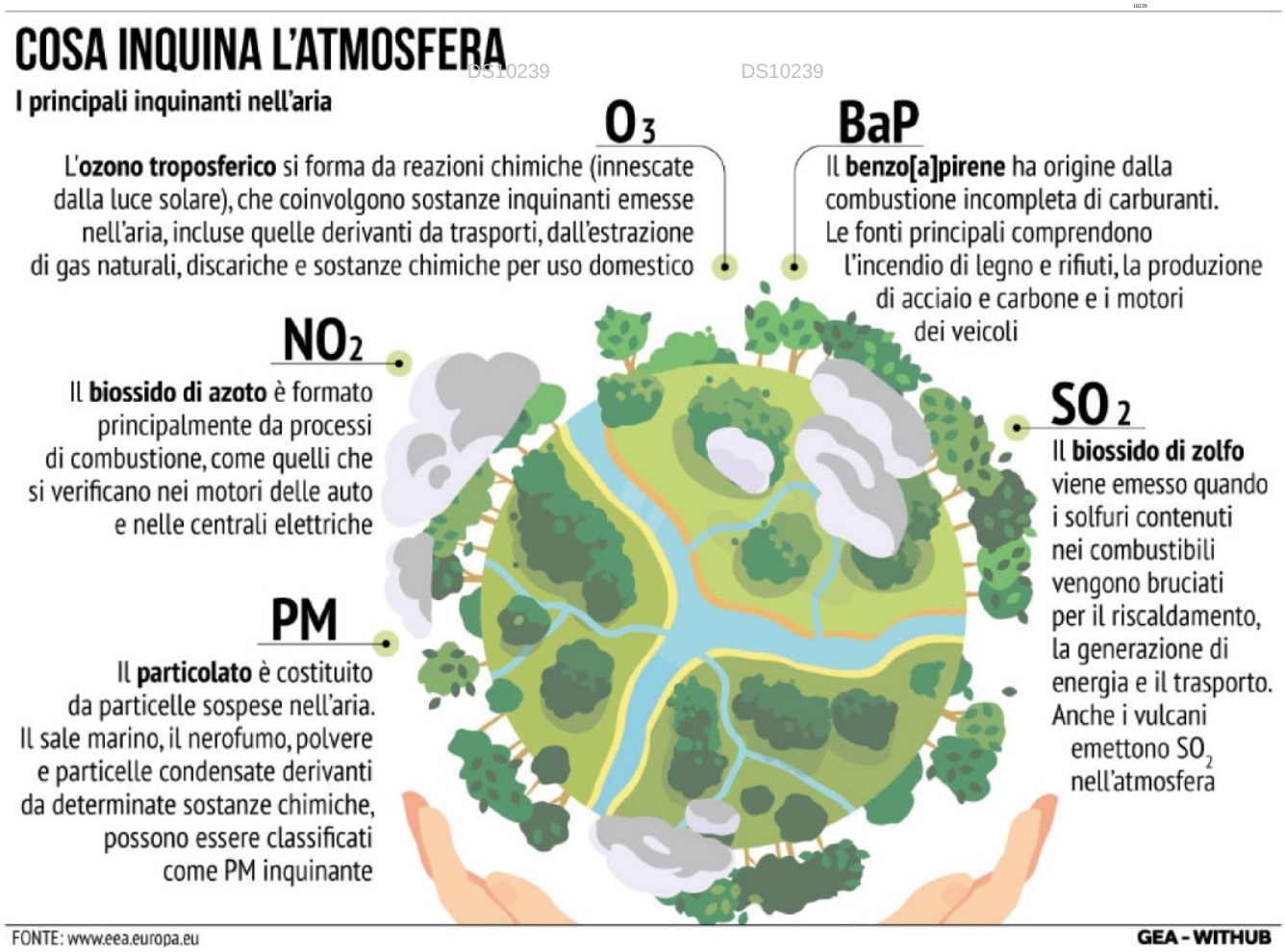

Nell'infografica GEA sono indicati i principali inquinanti che si trovano in atmosfera. Sono tutti originati dalla combustione e dall'azione dell'uomo, come il biossido di azoto (NO2) o il particolato (PM, le polveri sottili formate dai gas di scarico delle auto e dagli impianti di riscaldamento delle abitazioni). Ci sono infine il benzi(a)pirene e il biossido di zolfo, prodotto, in quest'ultimo caso, anche dai vulcani.

Ritaglio stampa ad uso esclusivo del destinatario, non riproducibile

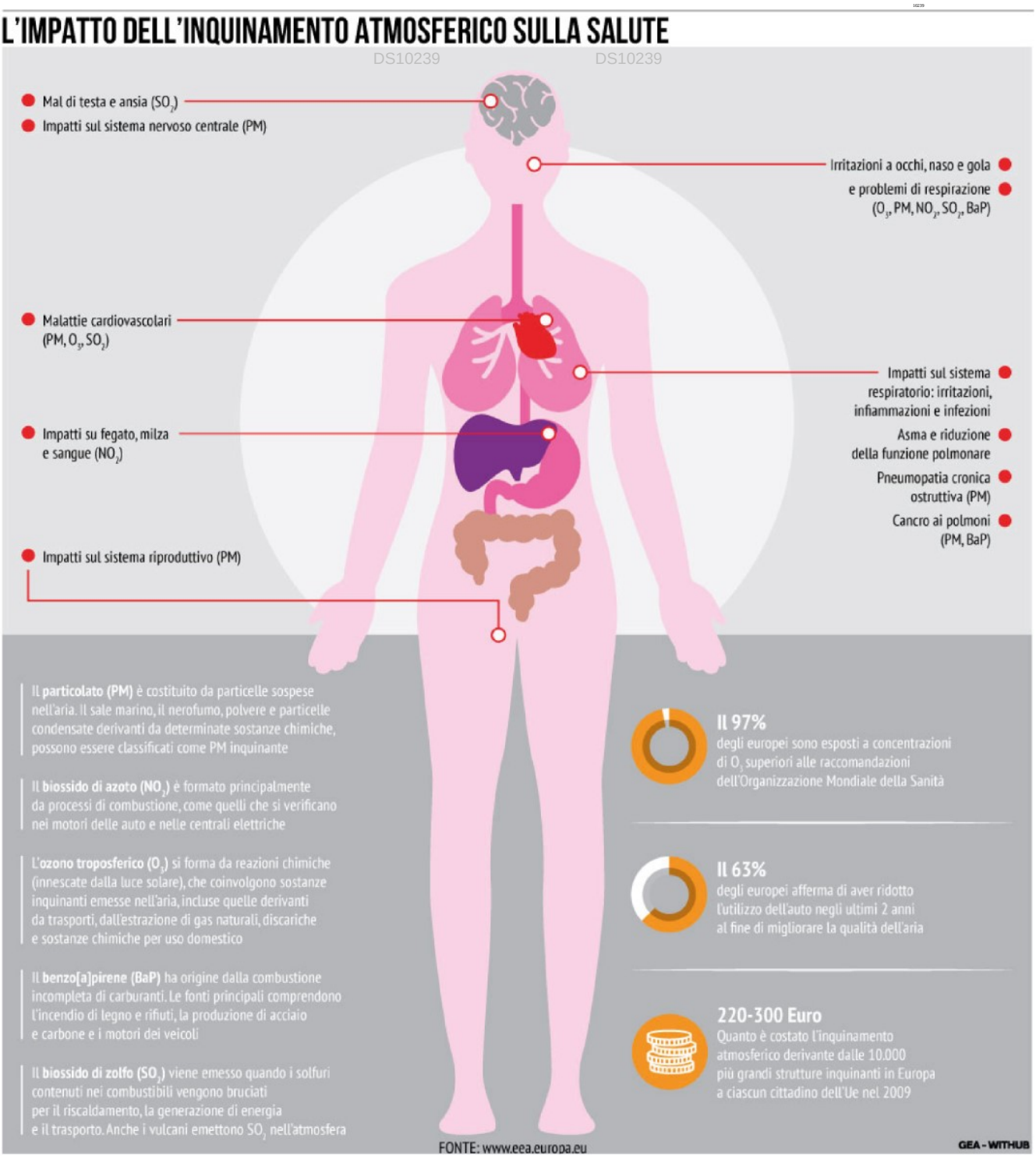

Nell'infografica GEA, su dati dell'Agenzia europea dell'ambiente, sono illustrati i principali impatti sulla salute umana della prolungata esposizione ad agenti atmosferici inquinanti. I principali riguardano ovviamente le vie aeree con irritazioni a naso e gola, problemi respiratori, allergie, asma fino al tumore ai polmoni.

Ritaglio stampa ad uso esclusivo del destinatario, non riproducibile

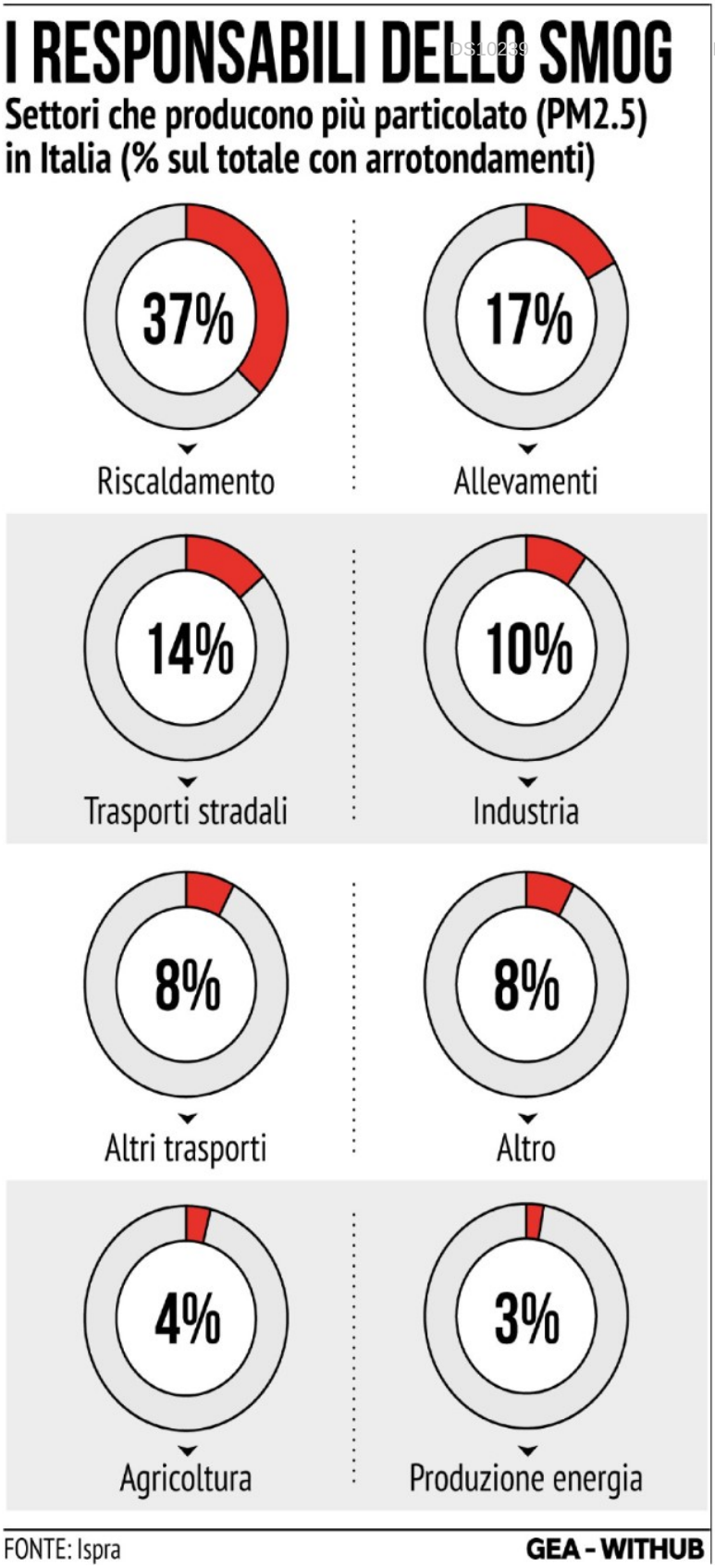

Nell'infografica GEA, su dati Ispra, sono indicati i settori maggiormente responsabili della produzione di particolato in Italia (PM2.5, ovvero polveri ultrasottili). In testa ci sono il riscaldamento degli edifici e gli allevamenti di animali. I trasporti stradali invece incidono solo per il 14%.

Ritaglio stampa ad uso esclusivo del destinatario, non riproducibile

Ritaglio stampa ad uso esclusivo del destinatario, non riproducibile

FEDERICA BRANCACCIO La presidente dei costruttori: «Bonus solo alle aziende qualificate»

«Fermiamo la catena dei subappalti Gli operai chiedano più garanzie»

L'INTERVISTA

Gabriele De Stefani

L'emergenza è nei numeri diffusi dalla ministra Calderone e nelle tragedie continue nei cantieri. Ed è tale che, per una volta, le imprese non vogliono semplificazioni o sburocratizzazioni, ma regole più rigide. Federica Brancaccio, presidente degli edili di Confindustria, chiede uno stop alla catena infinita dei subappalti e una stretta alle piccole aziende improvvisate proliferate nel biennio d'oro del superbonus.

Irregolarità nell'85% dei cantieri. Come lo spiega?

«Premesso che un'irregolarità può essere solo un documento da sistemare e non un pericolo, il problema è molto grave. Il tasso di violazione delle norme è troppo alto. Noi da anni sosteniamo che la gestione dei bonus edilizi così non funziona. Vanno riservati alle imprese qualificate. Solo nel luglio 2022 si è arrivati a una norma di questo tipo, e troppo blanda».

Che cosa significa qualificate?

«Oggi chiunque può andare in Camera di commercio, registrare un'impresa e gestire qualunque tipo di cantiere privato. O sfruttare altri contratti, come quello dei metalmeccanici. Non è così che deve essere. Chi entra in un cantiere deve essere formato per lavorare in sicurezza».

La riflessione deve riguardare tutto il settore?

«Non sto prendendo le distanze, sono tutte imprese "nostre". Ma c'è un tema di regole a mio avviso decisivo».

Al di là delle regole, c'è anche una vostra responsabilità sociale?

«Si, ma va unita a competenze, qualificazioni, esperienza. In un cantiere sono decisive».

Meloni è favorevole a estendere al privato le regole e i controlli degli appalti pubblici, ma solo entro una certa soglia economica. Condivide?

«Il ragionamento è corretto. È che non si può chiedere a chi magari fa un lavoretto in un appartamento di sottostare al Codice degli appalti. Noi siamo per un sistema graduale».

Cioè?

«Un'impresa neonata deve iniziare con lavori di piccola portata e solo con il passare del tempo arrivare a cantieri più importanti. L'esperienza è decisiva. Aziende improvvisate che aprono, chiudono e magari sono protagoniste di frodi danneggiano tutto il settore. Al governo dico: servono regole alla svelta, ma scriviamole bene, tutti insieme. Analizziamo i dati. Ad esempio vorremmo i numeri degli incidenti nei cantieri pubblici e privati: sono mondi diversi».

Come giudica il sistema dei subappalti?

«Quando in un cantiere entrano troppe imprese, diventa difficile vigilare».

È d'accordo con i sindacati che chiedono una stretta?

«Siamo contrari alla catena infinita di subappalti. Serve specializzazione».

Anche le imprese esperte e strutturate stanno abbassando l'asticella?

«Facciamo sforzi pazzeschi per la decarbonizzazione, la digitalizzazione, la qualificazione professionale. Per noi è materia quotidiana, tra seminari, formazione, corsi. Ma è vero: la concorrenza sleale rischia di far abbassare l'asticella».

Nei cantieri si muore anche perché si mette troppa fretta agli operai.

«Nell'edilizia c'è carenza di manodopera, il lavoro non manca affatto. Per cui agli operai dico: non accettate impieghi non sicuri. Bisogna opporsi a chi viola le regole».

Serve il reato di omicidio sul lavoro?

«Già oggi, se c'è responsabilità accertata si viene perseguiti per omicidio. Non aggiungerei nuovi reati, ma potenzierei l'ispettorato del lavoro». —

FEDERICA BRANCACCIO
PRESIDENTE
ANCE

Nel nostro settore il lavoro c'è Bisogna rifiutarsi quando i diritti non vengono rispettati

Far West cantieri

Lavoro nero, primato figure La Cgil: «Ispettori dimezzati»

Ritaglio stampa ad uso esclusivo del destinatario, non riproducibile

IL DOSSIER

DS10239 DS10239

Lavoro nero, primato ligure La Cgil: «Ispettori dimezzati»

A Genova sono 20 teorici, 8 effettivi con un'età media di 60 anni. Controlli giù del 18% È la regione peggiore nel Nord anche per irregolarità nei contratti e nella sicurezza

Francesco Margiocco/GENOVA

A vigilare sulla sicurezza nel lavoro delle circa 72 mila imprese e nelle centinaia di cantieri di Genova e provincia dovrebbe essere un plotone di ispettori giovani e ambiziosi, e invece c'è un manipolo di funzionari stanchi e sempre più vicini alla pensione. Sulla carta sarebbero 20. «In realtà sono 8», fa sapere Luca Infantino, segretario della Cgil-Funzione pubblica di Genova, «con un'età media di 59-60 anni».

Sono gli ispettori tecnici di Genova, che vigilano sulla salute e la sicurezza, compito che fino al 2021 svolgeva l'Asl. Poi ci sono gli ispettori ordinari del lavoro, che verificano gli aspetti contrattuali, e quindi gli impiegati amministrativi. «Abbiamo carenze per oltre il 50% in tutti i comparti», dice il sindacalista. L'Ispettorato nazionale del lavoro, Inl, fa sapere che gli ispettori ordinari in Liguria sono 69, 23 i tecnici. «Numeri gonfiati», secondo Infantino, «che nascondono la realtà di molti vincitori di concorso del Sud che per non venire a lavorare al Nord, a 1.600 euro al mese, restano a casa grazie a leggi speciali, come il permesso di maternità o paternità, o la legge 104 per l'assistenza alle persone disabili».

I concorsi si sono svolti nell'arco di dieci mesi nel 2021 e avrebbero dovuto aumentare il personale dell'Inl di oltre 2 mila addetti, su 4.100, cioè del 65%. Di quei 2 mila, 1.400 avrebbero dovuto essere ispettori tecnici. Ma molti dei vincitori hanno rifiutato il posto per lo stipendio troppo basso, mentre altri, come segnala Infantino, sono rimasti a casa. L'Inl sta ancora scorrendo le graduatorie, e di 1.400 ispettori ne ha assunti 850 secondo i numeri rilasciati ieri dal ministro Marina Calderone.

Bruno Giordano, il magistrato della Corte di Cassazione che ha diretto l'Inl durante il governo Draghi, è l'artefice di quei concorsi. «Prima della mia gestione, gli ispettori tecnici in tutta Italia erano 215. A Genova, soltanto uno. Con il presidente Draghi e il ministro Orlando abbiamo provveduto non solo a bandire posti per aumentare il personale del 65% in dieci mesi, unico caso nella storia della pubblica amministrazione nazionale, ma abbiamo provveduto ad innalzare le competenze, per equipararle a quelle dell'Asl che prima svolgeva le nostre funzioni. Molti dei vincitori di concorso sono ingegneri, architetti, chimici. Purtroppo in tanti hanno rinunciato».

Con una squadra così sguarnita, e in attesa che lo scorrimento delle graduatorie dia i suoi frutti, l'Inl fa quello che può. Le ispezioni nelle aziende e nei cantieri liguri sono state, nel 2022, 1.801, così l'ultimo rapporto dell'Inl, il 17,7% in meno dell'anno prima. Un numero così basso di controlli copre poco più dell'1% delle imprese (che sono 135 mila). Da queste ispezioni risulta che il tasso di irregolarità nelle imprese e nei cantieri sia del 71,7%, il 5,8% in più dell'anno prima. La Liguria è la quinta regione d'Italia con il più alto indice, 22%, di lavoro nero riscontrato durante le ispezioni, e quanto a tasso d'irregolarità è la terza regione.

In un'interrogazione in Parlamento del marzo 1952, Otello Putinati, senatore del Pci, denunciava l'impotenza dello Stato di fronte all'aumento delle morti sul lavoro. Gli ispettori «in Italia risultano essere 500, frazionati nelle 91 province italiane, i quali, dato il lavoro burocratico e la mancanza di mezzi a loro disposizione, non sanno neppure quanti cantieri vi sono in attività nelle province di loro giurisdizione, per cui i controlli che dovrebbero eseguire (...) non sono in grado di farli perché non riescono a portare a termine gli altri impegni che ad essi vengono affidati dal loro Ministero competente». Non sembrano passati tutti questi anni.

L'ex direttore Giordano invita a non farne solo una questione di numeri. «Ci vuole una strategia. I controlli devono essere coordinati, sistematici, integrati. I diversi enti, Asl, Inps, Inail, devono parlarsi tra loro. Deve avvenire quello scambio di dati che oggi non c'è. Le tante informazioni in possesso delle Camere di commercio, dell'Agenzia delle entrate, devono essere incrociate. Per fare questo occorre una regia nazionale. Non ne vedo traccia».—

Ritaglio stampa ad uso esclusivo del destinatario, non riproducibile

Ispettori e ispezioni

Sicurezza sul lavoro

ispettori del lavoro assegnati **alla Liguria**: 69

ispettori tecnici: 23

ispettori del lavoro assegnati **a Genova**: 20

ispettori attivi: 8

4.100 dipendenti dell'Ispettorato nazionale del lavoro in tutta Italia due anni fa

2.000 i posti messi a concorso nel 2021

1.174 i vincitori dei concorsi da ispettore tecnico

677 nuovi ispettori tecnici che hanno assunto l'incarico

1.600 € al mese lo stipendio di un ispettore tecnico

Il tasso di irregolarità riscontrato (2022)

55,7	agricoltura
69,7	industria
69,8	edilizia
75,14	terziario
71,7	totale (+5,8% sul 2021)

Il lavoro nero

Gli indici più elevati riscontrati durante le ispezioni (dati in %)

Le ispezioni sui luoghi di lavoro in Liguria

2.190 nel 2021

1.801 nel 2022 (-18%)

Il tasso di irregolarità

In ordine decrescente (dati in %)

Fonte elaborazione Il Secolo XIX su dati Inspettorato nazionale del lavoro e Cgil-Funzione pubblica

WITHUB

BRUNO GIORDANO
EX DIRETTORE DELL'INL E MAGISTRATO DELLA CORTE DI CASSAZIONE

Aumentare i numeri non basta, serve una strategia con una forte regia nazionale Al momento non ne vedo traccia

Ritaglio stampa ad uso esclusivo del destinatario, non riproducibile

Sole 24 Ore

22-FEB-2024 pagina 1-6 /

SUL DEBITO PUBBLICO VIRTUOSA SOLO L'EUROZONA

Eurozona virtuosa. Nel 2023 il rapporto tra debiti sovrani e Pil è cresciuto in tutte le aree economiche, tranne che nell'Eurozona. È cresciuto anche il debito globale (famiglie, governi, imprese e società finanziarie) ma per il terzo anno consecutivo il rapporto con il Pil si è ridotto: è al 331,2%, due punti in meno rispetto al 2022.

Il debito mondiale a quota 313mila miliardi di dollari

Maximilian Cellino —*a pag. 6*

Debito globale a 313mila miliardi

Rapporto Iif. Nuovo record per governi, banche, imprese e famiglie ma il rapporto con il Pil scende per il terzo anno consecutivo al 331%. Gli emergenti l'area più critica, per il futuro incognite legate a banche centrali e tensioni geopolitiche

LA FOTOGRAFIA
La corsa globale ai finanziamenti ha gonfiato il debito di 15mila miliardi di dollari nel 2023

I RISCHI
L'incertezza su tassi e dollaro potrebbe aumentare la volatilità e indurre condizioni di finanziamento più rigide

Maximilian Cellino

Il debito mondiale non si ferma più. Chi pensava che gli eccessi necessari per affrontare l'emergenza Covid potessero rappresentare soltanto una parentesi, dolorosa e inevitabile, si era forse illuso. La corsa di governi, banche, imprese e famiglie ai finanziamenti ha infatti ripreso anche dopo la pandemia, con una velocità addirittura mai vista in precedenza: nel corso del 2023 hanno messo insieme 15mila miliardi di dollari in più rispetto a dodici mesi prima, contribuendo in questo modo a far lievitare la montagna dell'indebitamento globale fino alla quota record di 313mila miliardi.

E se ancora non è scattato l'allarme rosso è perché il livello, pur preoccupante, ha continuato a diminuire per il terzo anno consecutivo rispetto al Pil, attestandosi alla fine dello scorso anno a un sempre ragguardevole 331,2% che si colloca tuttavia due punti percentuali al di sotto di quanto la lancetta segnava a fine 2022. Difficile del resto identificare un responsabile preciso per quella che minaccia di trasformarsi in una vera e propria deriva, perché secondo i dati raccolti nel *Global Debt Monitor* pubblicato dall'*Institute of International Finance* (Iif) l'aumento dello scorso anno è quasi equamente diviso fra i Paesi avanzati (guidati principalmente da Stati Uniti, Francia e Germania) e le economie emergenti (con accumuli soprattutto in Cina, India e Brasile).

Il nodo degli emergenti

Soltanto in rapporto al Pil si possono scorgere differenze significative fra i mercati maturi, dove la dinamica dei rapporti di indebitamento è risultata in discesa in tutti i settori e soprattutto nei Paesi europei, e gli emergenti che al contrario sono in ulteriore accelerazione con la sola eccezione del comparto finanziario. In questo caso si è infatti approdati a un nuovo massimo del 225% per effetto degli aumenti registrati in India, Argentina, Cina, Russia, Malesia e Sudafrica che hanno più che compensato i cali superiori al 10% rilevati invece in Cile, Colombia, Turchia e Polonia. Iif tende in ogni caso a far notare come nel 2023 la spinta alla moderazione sia stata significativamente meno incisiva rispetto a quella del biennio precedente anche su scala globale «a causa del rallentamento della crescita economica e della riduzione del tasso di inflazione».

Inevitabili a questo punto i dubbi e le discussioni in merito alla sostenibilità nel lungo termine di un simile fenomeno, che partono però dalla constatazione favorevole che, almeno per il momento, l'economia globale si sta dimostrando «resistente alla volatilità dei costi di finanziamento, nonostante una crescita ancora inferiore al potenziale e l'aumento della spesa per interessi». Qui il merito va per la verità assegnato ai dati economici pubblicati negli ultimi mesi, che hanno superato le aspettative in tutti i principali Paesi e migliorato l'atteggiamento degli investitori tanto da favorire una significativa ripresa dell'attività di finanziamento all'inizio del 2024. «Particolarmente degno di nota – si sottolinea a questo proposito nel *Global Debt Monitor* - l'aumento delle emissioni di Eurobond sovrani da parte dei mercati emergenti, compresi i Paesi a basso reddito che negli ultimi anni avevano sofferto in misura notevole per il limitato accesso ai mercati internazionali del debito».

Le incognite principali

Restano in ogni caso rischi e vulnerabilità che gli analisti identificano guardando in particolare verso due precise direzioni. La prima punta dritto verso le banche centrali: «L'incertezza sulla traiettoria dei tassi e del dollaro – avverte Iif - potrebbe aumentare ulteriormente la volatilità del mercato e indurre condizioni di finanziamento più rigide per i Paesi che dipendono in misura relativamente elevata dai prestiti esteri». L'eventuale ripresa delle pressioni inflazionistiche rischia inoltre accelerare il processo di riduzione dei bilanci delle stesse banche centrali «con un impatto negativo sulle prospettive dei mercati globali del debito attraverso un aumento dei costi di finanziamento».

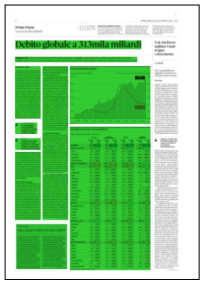

Ritaglio stampa ad uso esclusivo del destinatario, non riproducibile

L'altra grande incognita è rappresentata dalla variabile geopolitica, che sta rapidamente emergendo come autentico rischio strutturale del mercato. «I deficit di bilancio dei governi sono ancora ben al di sopra dei livelli pre-pandemici e un'accelerazione dei conflitti regionali potrebbe innescare una brusca impennata della spesa per la difesa», si segnala ancora nel rapporto, per poi aggiungere che «il crescente protezionismo commerciale e i conflitti geopolitici potrebbero esacerbare ulteriormente i vincoli della catena di approvvigionamento, determinando un aumento della spesa pubblica per mitigare le implicazioni negative di una maggiore frammentazione del commercio e dei flussi di capitale». Una potenziale trappola forse non ancora pronta a scattare, ma da tenere sicuramente d'occhio.

© RIPRODUZIONE RISERVATA

IL DATO 2023

Italia, rapporto Debito/Pil giù al 284%

Torna a crescere nel 2023 anche in Italia l'ammontare del debito contratto, dopo almeno un paio di anni di «sgonfiamento» post-Covid. Il nostro Paese non si distacca quindi dalla dinamica globale, pur con le sue consuete specificità di un indebitamento enorme a livello pubblico e molto meno marcato quando si parla di famiglie e imprese. Il valore complessivo, secondo il *Global debt monitor* di Iif è aumentato dell'equivalente di circa 384 miliardi di dollari a una quota di 6,380 miliardi che non rappresenta un primato per l'Italia, ma che torna comunque a essere superiore al livello pre-Covid. Lo Stato (221,7 miliardi) ha giocato la parte del leone, seguito dalle banche (99,6 miliardi), più marginale invece l'apporto da famiglie (24,5 miliardi) e imprese (38 miliardi). Rispetto al Pil nominale, cresciuto anche per effetto dell'inflazione, si è invece registrata una contrazione, passando da un rapporto del 288,7% al 284% con l'unica eccezione del settore finanziario (salito dal 46,1% al 47,1%). L'ultimo trimestre ha però segnato un'inversione per tutti: un segnale da non sottovalutare.

© RIPRODUZIONE RISERVATA

L'avanzata del debito globale

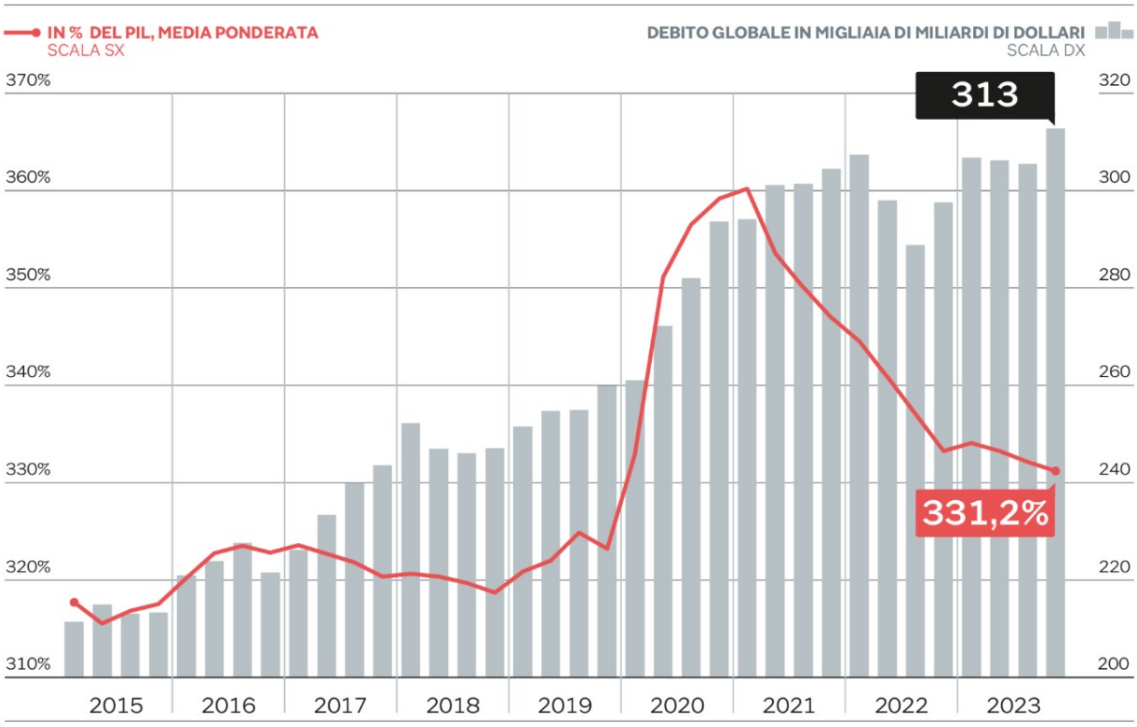

Fonte: IIF

Il dettaglio per settori e aree geografiche

DS10239 DS10239

Debito in percentuale del Pil. Variazione ▲ ▼

	FAMIGLIE		SOCIETÀ NON FINANZIARIE		GOVERNI		SETTORE FINANZIARIO	
	QUARTO TRIM. 2022	QUARTO TRIM. 2023	QUARTO TRIM. 2022	QUARTO TRIM. 2023	QUARTO TRIM. 2022	QUARTO TRIM. 2023	QUARTO TRIM. 2022	QUARTO TRIM. 2023
GLOBALE	**62,6**	**61,5 ▼**	**96,2**	**95,6 ▼**	**95,6**	**96,7 ▼**	**78,8**	**77,4 ▼**
MERCATI MATURI	**72,6**	**70,3 ▼**	**93,1**	**89,8 ▼**	**113,9**	**113,3 ▼**	**104,6**	**103,2 ▼**
U.S.A.	75,3	72,8 ▼	80,6	78,4 ▼	116,8	119,9 ▲	75,1	70,4 ▼
Area Euro	56,9	54,1 ▼	100,8	95,9 ▼	93,0	90,1 ▼	107,2	108,7 ▲
Giappone	65,1	64,1 ▼	118,1	114,5 ▼	236,7	229,9 ▼	185,8	195,0 ▲
Gran Bretagna	83,1	78,5 ▼	66,7	62,1 ▼	86,5	80,9 ▼	159,3	150,2 ▼
MERCATI EMERGENTI	**46,0**	**46,8 ▲**	**101,4**	**105,3 ▲**	**64,9**	**69,0 ▲**	**35,7**	**34,3 ▼**
ASIA	**58,7**	**59,8 ▲**	**129,6**	**135,3 ▲**	**72,9**	**78,6 ▲**	**43,9**	**42,1 ▼**
Cina	61,6	62,3 ▲	158,8	166,5 ▲	77,0	85,7 ▲	47,0	45,3 ▼
Hong Kong	96,1	93,3 ▼	278,1	258,0 ▼	79,9	76,8 ▼	154,8	136,6 ▼
India	36,4	45,5 ▲	53,7	60,7 ▲	81,8	82,7 ▲	2,6	2,7 ▲
Indonesia	16,2	16,6 ▲	23,8	24,3 ▲	38,9	38,3 ▼	7,0	6,6 ▼
Malaysia	66,8	68,9 ▲	87,8	90,0 ▲	60,3	64,0 ▲	22,4	28,4 ▲
Pakistan	2,3	2,1 ▼	11,3	10,4 ▼	76,2	76,6 ▲	1,1	1,1
Filippine	13,8	12,6 ▼	29,9	27,5 ▼	57,5	57,5 ▲	9,8	7,5 ▼
Corea del sud	104,5	100,1 ▼	121,0	125,2 ▲	44,4	45,1 ▲	86,4	79,9 ▼
Singapore	48,6	47,3 ▼	131,3	130,6 ▼	167,8	173,1 ▲	161,8	162,9 ▲
Thailandia	92,4	91,6 ▼	86,3	86,2 ▼	53,6	54,2 ▲	31,1	32,8 ▲
Vietnam	27,2	26,5 ▼	102,9	105,1 ▲	35,1	34,4 ▼	4,4	4,3 ▼
EUROPA	**19,9**	**20,6 ▲**	**61,9**	**63,2 ▲**	**31,5**	**31,1 ▼**	**15,2**	**15,6 ▲**
Repubblica Ceca	32,6	31,5 ▼	50,6	47,9 ▼	39,9	39,7 ▼	35,1	32,0 ▼
Ungheria	18,6	17,0 ▼	82,2	75,4 ▼	63,3	66,7 ▲	10,5	10,8 ▲
Polonia	26,6	23,7 ▼	40,5	35,8 ▼	44,6	45,2 ▲	25,0	22,8 ▼
Russia	20,3	22,9 ▲	72,9	81,3 ▲	20,6	21,2 ▲	7,5	10,3 ▲
Turchia	11,3	11,6 ▲	54,8	49,0 ▼	35,7	31,7 ▼	18,7	17,3 ▼
AMERICA LATINA	**24,7**	**24,0 ▼**	**40,8**	**39,4 ▼**	**63,7**	**65,9 ▲**	**26,9**	**23,7 ▼**
Argentina	4,1	3,9 ▼	17,9	18,6 ▲	78,1	91,1 ▲	9,7	12,3 ▲
Brasile	34,0	32,4 ▼	52,1	51,2 ▼	83,9	86,2 ▲	44,8	37,9 ▼
Cile	46,5	46,0 ▼	98,9	90,4 ▼	36,1	32,2 ▼	50,9	51,0 ▲
Colombia	28,6	26,4 ▼	32,5	30,7 ▼	65,1	60,0 ▼	5,2	3,8 ▼
Messico	15,3	16,1 ▲	21,7	20,8 ▼	37,7	38,6 ▲	10,1	8,7 ▼
Perù	13,9	13,7 ▼	46,7	42,5 ▼	34,2	34,0 ▼	8,6	7,5 ▼
AFRICA E MEDIO OR.	**19,3**	**20,3 ▲**	**41,9**	**43,5 ▲**	**47,3**	**48,4 ▲**	**15,3**	**16,4 ▲**
Egitto	8,8	8,1 ▼	21,0	20,6 ▼	79,0	82,7 ▲	4,9	3,8 ▼
Ghana	2,8	2,6 ▼	13,4	11,2 ▼	92,4	84,8 ▼	4,6	1,6 ▼
Israele	44,0	41,4 ▼	69,4	67,6 ▼	59,7	60,9 ▲	10,3	10,9 ▲
Kenya	11,2	10,5 ▼	19,5	20,7 ▲	67,8	71,7 ▲	1,9	2,3 ▲
Nigeria	7,7	14,0 ▲	10,6	8,4 ▼	39,6	40,4 ▲	5,8	9,6 ▲
Arabia Saudita	12,8	13,2 ▲	55,6	63,8 ▲	23,8	25,1 ▲	5,2	7,3 ▲
Sud Africa	34,3	34,3	33,1	31,8 ▼	72,7	75,6 ▲	30,4	34,3 ▲
Emirati Arabi Uniti	20,1	22,5 ▲	56,6	57,9 ▲	31,1	29,4 ▼	46,5	43,4 ▼

Fonte: Iif, Bis, Haver, uffici nazionali del debito.

Ritaglio stampa ad uso esclusivo del destinatario, non riproducibile

I fratelli Tonazzo: uniamo tradizione e sostenibilità

DS10239 DS10239

Kioene, così il «burger» diventa vegetale e fa volare il fatturato

Negli anni '80 non si aveva ancora idea del potenziale che potessero avere le proteine vegetali. Per questo affascina la storia della società di prodotti alimentari vegetali Kioene,nata nel 1988 a Villanova, nel Padovano, dall'intuizione di Albino Tonazzo, amministratore unico della società, supportato dal fratello Stefano, amministratore unico del gruppo Tonazzo che la detiene al 100%. E affascina ancora di più se si pensa che a portarla alla luce è la quarta generazione di macellai del gruppo. Proteine vegetali e animali che anziché essere antagoniste si completano per avere un impatto sull'ambiente più sostenibile.

«Abbiamo sempre lavorato nell'ambito della carne, poi durante un viaggio in Brasile per lavoro, ho realizzato che servivano 12 proteine vegetali per ottenere una sola proteina animale — racconta Albino —. Non è possibile che nessuno si accorga di questa grande incongruenza. Da qui parte il nostro progetto».

Per i primi 20 anni tutto il progetto che Albino ha condiviso sempre con suo fratello, si è sostenuto con i profitti del mercato delle proteine animali. «Le prime vendite sono state fatte nel 1995. Nel '98 siamo entrati nei supermercati Esselunga. Senza il business delle carni non sarei stato in grado di far nascere Kioene. Dal '98 fino al 2012 il mercato era una piccola nicchia. Solo nel 2012 abbiamo iniziato a vedere una crescita a doppia cifra» aggiunge Albino. Il gruppo non ha però abbandonato il business delle carni per le quali «è cambiato il consumo» sottolinea Stefano «con prezzi più alti ma tagli più pregiati». Kioene, che conta ora quasi 200 dipendenti (dei 270 di gruppo) ha chiuso lo scorso anno con 52 milioni di fatturato e continua a crescere del 15% all'anno. È infatti, in Italia, leader nel settore, con una quota attorno al 42% (con marchio proprio e dei distributori).

Le nuove sfide? «Portare il nostro marchio nei mercati internazionali — dicono i fratelli —, come Germania, Gran Bretagna, Francia e rafforzarci maggiormente in Spagna e Portogallo».

Emily Capozucca

© RIPRODUZIONE RISERVATA

Alla guida

● Da sinistra Albino Tonazzo, amministratore unico di Kioene e il fratello Stefano Tonazzo, amministratore unico di Com.Pa e di gruppo Tonazzo, che le controlla

● Kioene è stata fondata nel 1988 a Villanova (Pd)

Dagli agricoltori agli ecologisti

DS10239 DS10239

Una tragedia romantica

di **Luigi Manconi**

La «marcia dei trattori» (e della mucca Ercolina) sembra aver ottenuto un notevole consenso popolare: tanto più significativo se messo a confronto con la diffusa impopolarità che circonda le iniziative degli attivisti di Ultima generazione. La comparazione non è immotivata perché, a ben vedere, si tratta in entrambi i casi di movimenti «ecologisti». La radice etimologica del termine ecologia è chiara: la parola greca *oikos* richiama la casa e l'ambiente e fa riferimento alle relazioni tra gli organismi viventi e il loro habitat. Cosa c'è, dunque, di più ecologista, per un verso, dei temi della terra come madre della vita, della produzione alimentare e del benessere collettivo e, per altro verso, della questione del cambiamento climatico quale massima insidia per la sopravvivenza del pianeta, degli esseri senzienti e della natura? Dunque, sul piano teorico, agricoltori ed ecologisti dovrebbero tendenzialmente incontrarsi fino a stringere una solida alleanza. E tuttavia la sorte politica di questi due soggetti appare oggi ampiamente diversa.

Il primo ha trovato un immediato sbocco pubblico e interlocutori istituzionali, forme di organizzazione collettiva e obiettivi almeno parzialmente conquistati. Tutt'altro esito quello di Ultima generazione. All'origine di questa drastica differenza di ruolo sociale c'è un fattore essenziale. Nella politica di tutte le epoche e di tutto il mondo è cruciale la categoria di tempo: gli agricoltori intervengono sul presente e sulle emergenze immanenti, gli ecologisti si battono oggi per domani. Questi ultimi sono in prevalenza giovani e giovanissimi, attivi qui e ora, ma proiettati su un calendario di scadenze incalzanti. Tutte concentrate su un futuro spaventevole, tradotto in cifre (quelle del disastro ambientale) e in date (sempre fatidiche: il 2025, il 2030, il 2050...). Pertanto si manifesta una vera e propria sfasatura temporale ed è da questo scarto cronologico che consegue la diversa fisionomia politica del movimento dei trattori rispetto a quella degli ambientalisti radicali.

Gli agricoltori si configurano, pur nella frammentazione della loro rappresentanza, come un movimento riformista e sostanzialmente ottimista – un tratto proprio di tutti i riformismi – e integrato nel sentimento popolare. Sia per il profilo immediatamente riconoscibile dei suoi attori sia per la concreta materialità della sua condizione di lavoro e della sua capacità di produzione: tutto è riconducibile alla terra e ai suoi frutti, alla fauna e al suo ruolo nel ciclo alimentare. Ultima generazione è fuori da questa materialità. Ne è consapevole, forse più di chiunque altro, e intimamente lacerata, ma le sue parole e i suoi atti è come se vivessero in un'altra dimensione.

Forse che questo rende inutili quegli attivisti e le loro azioni? Assolutamente no.

La loro è una concezione tragica dell'esistenza e del futuro: un pessimismo che per una volta è giusto definire, senza ironia, «cosmico». Da qui la consapevolezza della possibile sconfitta nonostante la massima tenacia nel contrastarla e la coscienza del proprio irreparabile minoritarismo. C'è in loro qualcosa di epico e allo stesso tempo di profondamente malinconico. Questo spiega perché tra quanti contestano le forme di lotta, ci sono pure coloro che, come chi scrive, provano tuttavia, senza alcuna tentazione paternalistica, grande stima nei loro confronti. Forse perché, in quelle posizioni così apparentemente irragionevoli, si intuisce una intensa ragionevolezza.

Insomma, il fatto che Ultima generazione trascura le reazioni ostili provocate dalle sue azioni non si deve, a mio avviso, a un moto di superbia. Si deve, piuttosto, al fatto di ritenere che l'universale ragione della salvezza del pianeta è così potente e indifferibile dal costringere a ignorare l'apparente ragione collettiva, quella dell'indifferenza di massa e del rancore di chi viene bloccato sul raccordo anulare. Per Ultima generazione, cioè, la questione del consenso esiste ma non corrisponde alle ordinarie forme di adesione politico-elettorale. Il consenso viene considerato sul ritmo del futuro, sulla sorte delle successive generazioni e sulla posta in gioco rappresentata dal rapporto tra la vita e la morte.

Insomma, i movimenti ecologisti radicali sanno di essere condannati a uno stato di minorità, non se ne compiacciono ma se ne assumono costi e pericoli. La solitudine, per loro, non è una scelta ma un destino, e i loro tempi sono lunghi, lunghissimi, nonostante la terribile sensazione che forse sia già troppo tardi.

Consapevoli dell'esiguità delle loro forze sono costretti a immaginarsi come testimoni morali. E così chi vuole cercare di capirli arriva a pensarli come miti e gracili eroi di una tragedia romantica. Bella e appassionante come le tragedie romantiche. La politica tradizionale dovrebbe prestare loro ascolto, perché – dell'autentico romanticismo classico – c'è un gran bisogno.

©RIPRODUZIONE RISERVATA

Agrivoltaico innovativo con 40% a fondo perduto e tariffa incentivante

Attività agricole

Gli impianti dovranno essere realizzati entro il 30 giugno 2026

Sono operativi gli aiuti per incentivare la realizzazione, entro il 30 giugno 2026, di sistemi agrivoltaici di natura sperimentale, in coerenza con le misure di sostegno agli investimenti previsti dal Pnrr. La misura prevede un contributo del 40% a fondo perduto e tariffa incentivante per stimolare investimenti compatibili con l'attività agricola e concede 18 mesi per realizzare l'intervento. Lo strumento è definito dal decreto 436 del ministero dell'Ambiente e della Sicurezza energetica del 22 dicembre 2023.

Entro il 29 febbraio dovrebbero essere pubblicate le regole operative per accedere agli incentivi, tra cui i modelli per le istanze di partecipazione, i contratti tipo da sottoscrivere e gli obblighi a carico dei soggetti beneficiari.

Il mancato rispetto dei termini comporta l'adozione di una decurtazione della tariffa spettante dello 0,5% per ogni mese di ritardo, nel limite massimo di nove mesi di ritardo.

Soggetti beneficiari

Possono presentare domande gli imprenditori agricoli in forma individuale o societaria, anche cooperativa, le società agricole, nonché i consorzi costituiti tra due e più imprenditori agricoli e/o società agricole e le associazioni temporanee di imprese che prevedono la partecipazione di almeno un'impresa agricola.

Sono esclusi dagli aiuti le imprese in difficoltà, i soggetti con cause di esclusione e divieto sui quali grava un ordine di recupero di incentivi percepiti illegali e incompatibili con il mercato interno e i soggetti esonerati dalla tenuta della contabilità Iva con volume d'affari annuo inferiore a 7mila euro.

Rispetto dell'ambiente

Il decreto punta alla promozione di soluzioni costruttive innovative, prevalentemente a struttura verticale e con moduli ad alta efficienza, in cui possono coesistere più usi del suolo. L'obiettivo è una produzione di energia pienamente compatibile con le attività agricole, che ne migliora la redditività, promuovendo il recupero dei terreni per usi produttivi. Il contributo in conto capitale è finanziato attraverso l'investimento del Pnrr, pari a oltre un miliardo di euro, mentre per la tariffa incentivante sulla produzione di energia elettrica netta immessa in rete è stimato un importo annuo di 21 milioni di euro, a valere sugli oneri di sistema.

Il ministero ha stabilito di destinare un contingente di 300 megawatt al solo comparto agricolo per impianti di potenza fino a un Mw, con accesso tramite registri. Un secondo contingente di 740 Mw è dedicato sia al comparto agricolo sia alle associazioni temporanee di imprese, che includano almeno un soggetto del comparto agricolo, con accesso tramite la partecipazione a procedure competitive per impianti di qualsiasi potenza.

Accesso tramite Gse

Per accedere agli incentivi è richiesta la partecipazione a procedure pubbliche, distinte in registri e aste, bandite dal Gestore dei servizi energetici nel corso del 2024, in cui vengono messi a disposizione periodicamente contingenti di potenza, eventualmente incrementati dalle quote di risorse, e contingenti non assegnati dalle procedure precedenti.

Alla domanda, da presentare tramite il portale web del Gse, deve essere aggiunta l'offerta di riduzione della tariffa di riferimento.

© RIPRODUZIONE RISERVATA

Buoni pasto, sequestrati 20 milioni a Edenred

DS10239 DS10239

Appalti Consip

Indagine a Roma per truffa aggravata, turbativa d'asta L'azienda: «Chiariremo»

Ivan Cimmarusti
ROMA

Più attività commerciali accettavano i ticket restaurant di Edenred srl, più aumentavano le chance per la filiale italiana della multinazionale francese di aggiudicarsi gli affidamenti del «servizio sostitutivo di mensa» per le Pubbliche amministrazioni. Per questo avrebbero invogliato gli esercenti - spesso poco propensi ad accettare buoni pasto per via dei margini di guadagno più modesti - a convenzionarsi, siglando «accordi paralleli» che prevedevano compensi «extra» coperti da servizi promozionali svolti solo in parte, nascosti in sede di gara d'appalto.

Questo è il cuore dell'inchiesta della Procura di Roma che ruota attorno ai lotti 7/Lazio, 8/Marche, Abruzzo, Molise e Umbria, 9/Campania e 12/Sicilia, banditi da Consip, la centrale acquisti della Pa controllata dal ministero dell'Economia. L'accusa di turbata libertà degli incanti e truffa pende sugli amministratori delegati di Edenred Italia che si sono susseguiti dal 2018: Luca Albino Palermo, Stanislas Andre Jacques De Bourgues, Marie Gildas Erulin Arnaud e Fabrizio Ruffiero. Nel registro degli indagati risulta la stessa società, iscritta per responsabilità amministrativa da reato. Gli investigatori del Nucleo di polizia economica-finanziaria della Guardia di finanza di Roma hanno messo i sigilli a 20,2 milioni di euro, "aggredendo" beni mobili e immobili riconducibili agli indagati, oltre a 5,9 milioni che è il valore complessivo del capitale sociale di Edenred Italia srl. Si tratta di una misura relativa solo alle ipotesi di frode sul lotto 7/Lazio, considerato che già il Consiglio di Stato, con sentenza passata in giudicato, ha riscontrato la «condotta fraudolenta» dell'aggiudicazione. L'indagine, infatti, prosegue sugli altri lotti, tanto che la presunta frode ammonterebbe a 57,8 milioni.

L'inchiesta nasce dalla denuncia della società concorrente Repas lunch Coupon srl. Il loro responsabile commerciale ha spiegato agli investigatori il meccanismo dei ticket: un buono pasto del valore ipotetico di 10 euro viene acquistato dalla Pa a un prezzo scontato di 9 euro, l'esercente convenzionato con la società emittente riceve il buono pasto dall'utilizzatore dal valore nominale di 10 euro e ne incassa 9, pagando la commissione di 1 euro, ossia uguale allo sconto praticato alla Pa. In poche parole, questo impegno, che concorre in modo determinante a formare il punteggio della graduatoria finale per l'aggiudicazione dell'appalto, rappresenta per l'esercente un guadagno comunque limitato. La Gdf, come detto, ha scoperto che - sia per il Lotto 7 sia per gli altri lotti sotto inchiesta - Edenred siglava accordi «paralleli» che prevedevano una retrocessione ulteriore verso gli esercenti, che rappresentava - secondo l'ipotesi d'accusa - una truffa verso lo Stato e un danno verso i concorrenti che non praticano gli stessi ipotizzati accordi per potenziare la presenza sul territorio, elemento necessario per aumentare i punteggi in sede di aggiudicazione delle gare.

Sulla vicenda è intervenuta la società con una nota, spiegando che «esprime la più ampia fiducia nella magistratura ed è confidente di poter chiarire nel più breve tempo possibile, dimostrando l'assenza di qualunque profilo di responsabilità di rilevanza penale».

© RIPRODUZIONE RISERVATA

Ritaglio stampa ad uso esclusivo del destinatario, non riproducibile

Il ministro Lollobrigida

«Sulla carne a base vegetale serve un accordo di filiera» —p.23

«Su carne a base vegetale serve un accordo di filiera»

Sul banco degli imputati termini ormai sdoganati come polpetta di ceci, burger di pesce, bistecca di soia

Alimentare

Lollobrigida: «Avviato un percorso con Unionfood per un piano condiviso»

L'obiettivo è tutelare l'interesse delle imprese ma anche i consumatori

Silvia Marzialetti

«L'ultimo dei miei obiettivi è andare in contrasto con le imprese italiane: per questo abbiamo avviato un percorso con Unionfood che ci consenta di arrivare, tra qualche mese, a una programmazione condivisa sul divieto di utilizzare denominazioni mutuate dal mondo della carne, del pesce, dei salumi per prodotti costituiti esclusivamente da proteine vegetali. L'obiettivo è coniugare le esigenze imprenditoriali con la tutela del consumatore, che non deve essere tratto in inganno». Il ministro dell'Agricoltura, Francesco Lollobrigida, spiega così a Il Sole 24 Ore il lungo silenzio seguito alla entrata in vigore della norma sul cosiddetto meat sounding, che ha messo in allarme grossi player del mercato come Valsoia e tutti i produttori specializzati in prodotti plant based sostitutivi della proteine animali - comparto in fortissima crescita, con una quota di mercato da 680 milioni - chiamati a un restyling massiccio su packaging, marketing e posizionamento sugli scaffali.

A nome di tutti si è levata la voce del gruppo prodotti a base vegetale di Unione italiana food che, rivendicando la chiarezza esplicativa delle etichette e invocando la consapevolezza di una platea di consumatori fidelizzata, ha paventato grosse ripercussioni sul comparto.

Il divieto - contenuto nella legge che vieta la produzione e commercializzazione della carne sintetica - prevede che il Ministero elabori entro 60 giorni la lista delle denominazioni bandite. Il termine è scaduto il 16 febbraio scorso, ma il ministro puntualizza: «Si tratta di un termine ordinatorio, non perentorio e riteniamo opportuno fare un confronto più approfondito con la filiera».

Sul banco degli imputati termini ormai sdoganati nel lessico commerciale come polpetta di ceci, burger di pesce, bistecca di soia e con un indice di gradimento progressivamente in crescita tra i consumatori. Le aziende di proteine vegetali temono un effetto destabilizzatore e questo il ministro lo ha colto. «Nell'ambito di una opposizione decisa e ferma alle carni da colture cellulari - spiega - abbiamo approvato questo emendamento che io in termini di principio rispetto, perchè non si comprende fino in fondo perché chi non vuole mangiare carne, pretenda di chiamare carne ciò che carne non è, traendo in inganno i consumatori meno avveduti». E allora, come se ne esce? «Mettendo insieme tutti gli elementi del buon senso», spiega Lollobrigida. «Con un percorso graduale potremmo per esempio arrivare a decidere di non cambiare le denominazioni dei prodotti di punta di alcune aziende e modificare invece quelli meno conosciuti», spiega.

Più vicina anche la convocazione di un tavolo per affrontare l'emergenza export causata dal blocco del canale di Suez, che ha investito l'agroalimentare in tutte le sue declinazioni: non solo i freschi come l'ortofrutta, per il quale l'allungamento delle rotte incide pesantemente sulla shelf life, ma anche i prodotti al riparo dal rischio deperibilità, come le conserve. Su tutte il pomodoro da industria, fiore all'occhiello dell'italianità (fatturato da 1,4 miliardi di euro), che paventa rincari del 10% sul prodotto finale a causa della spirale speculativa che ha coinvolto i noli e teme per la tenuta della competitività sui mercati esteri.

Così mentre il mondo dell'agricoltura si concentra sulle proteste dei trattori, in vista del prossimo Agrifish del 26 febbraio, l'agroindustria chiede un confronto. «Solleciterò immediatamente il collega Urso per allestire un tavolo insieme e studiare soluzioni e correttivi» rivela, a sorpresa, il Ministro.

Lo stesso comparto del pomodoro da industria si è fatto portavoce di una serie di richieste in sede italiana ed europea per contrastare la concorrenza sleale da parte di competitor Ue di seconda trasformazione, che nelle lavorazioni utilizzano derivati di pomodoro provenienti da Cina, Iran, Turchia, Egitto, al di sotto degli standard minimi in termini ambientali ed etico-sociali. «La chiave è attivare controlli serratissimi all'interno delle filiere e negli scali: è quello che stiamo facendo. A giorni - conclude - divulgheremo l'esito dei controlli nei porti».

© RIPRODUZIONE RISERVATA

Ritaglio stampa ad uso esclusivo del destinatario, non riproducibile

LAPRESSE

La posizione.
Il ministro dell'Agricoltura, Francesco Lollobrigida, spiega il lungo silenzio seguito alla entrata in vigore della norma sul cosiddetto meat sounding

Ritaglio stampa ad uso esclusivo del destinatario, non riproducibile

Italia invasa da grano russo e prodotti agricoli ucraini

Il Canada, da sempre al primo posto dell'import italiano, sconta le difficoltà del Canale di Panama

Il report Divulga

Mosca a sorpresa è diventata il nostro terzo fornitore di frumento per la pasta

Micaela Cappellini

Nel 2023 l'Italia ha visto crescere le importazioni di grano duro per la pasta dalla Russia del 1.164% e dalla Turchia del 798%. Una vera e propria invasione, tanto che oggi Ankara è diventata seconda e Mosca terza nella classifica dei fornitori dell'Italia. I dati sono stati elaborati dal Centro studi Divulga sulla base di statistiche Istat e della Dg Agricoltura della Commissione Ue. E destano una certa sorpresa: il nostro Paese non è mai stato un cliente significativo della Russia per il frumento. Cosa è successo? Una parte dei motivi è da ricercare nelle forniture dal Canada, da sempre primo fornitore dell'Italia per il grano duro: in Nord America, infatti, la campagna 2023-2024 è stata del 30% inferiore alla medie; a questo vanno aggiunte le difficoltà di transito attraverso il Canale di Panama, dove il numero delle navi autorizzate al passaggio è quasi dimezzato.

Dietro al boom dalla Russia, però, c'è chi ci vede anche una precisa volontà politica: «Credo - sostiene Riccardo Fargione, coordinatore del Centro studi Divulga - che sia in atto un tentativo della Russia di prendersi il dominio degli equilibri geopolitici del cibo. Mosca vuole accreditarsi in Italia per il grano duro, così come ha fatto per quello tenero in Nordafrica. Lo stesso aumento di importazioni di frumento dalla Turchia potrebbe essere l'effetto di una triangolazione di grano che arriva dalla Russia in Italia».

La vera svolta, nel boom di importazioni, c'è stata a luglio dell'anno scorso, quando su 1,1 milioni di tonnellate di grano duro importate in Italia dai Paesi extra-Ue il grano turco è arrivato a rappresentare una fetta del 37% mentre quello russo del 31,4%. Come conseguenza, le quotazioni del grano italiano hanno cominciato a calare in maniera significativa. E non è un caso, sostengono da Divulga, che gli arrivi dai Paesi extra-Ue si sono moltiplicati proprio in concomitanza della fase di raccolta del grano italiano e dell'avvio della nuova campagna di commercializzazione. «Nei prossimi mesi ci potremmo invece aspettare che i prezzi all'origine tornino a salire per il grano Italiano - sostiene Nicola Musa, responsabile dei contratti di filiera dei Consorzi Agrari d'Italia - anche in virtù del fatto che probabilmente assisteremo ad una riduzione delle quantità in Italia a fronte di scorte mondiali molto basse».

A due anni dall'invasione russa dell'Ucraina, stando ai dati Divulga risulta anche che l'Italia ha aumentato in maniera importante le importazioni di prodotti agricoli da Kiev. Crescite sostenute si rilevano per i cereali dall'Ucraina, in particolare grano tenero (+260%), mais (+230%) e orzo (+128%), ma a crescere sono anche gli arrivi di carni avicole (oltre 700 tonnellate complessive), semi di girasole (+368%) e soia (+108%). Dalla Russia, infine, sono cresciute anche le importazioni di olio di girasole (+298%) e barbabietola da zucchero (+33,9%).

© RIPRODUZIONE RISERVATA

Corriere della Sera

22-FEB-2024 pagina 48 /

Fiere A Rimini torna Key, la kermesse sulla transizione «verde». L'esperto: vincere le ultime resistenze

«IL GREEN? OGGI CONVIENE»

SILVESTRINI: LE RINNOVABILI ADESSO FANNO RISPARMIARE

Grazie al fotovoltaico si riducono non solo le emissioni di gas serra, ma anche i costi

Nei secoli il paesaggio italiano è cambiato in continuazione, non si può bloccare tutto

Burocrazia
Per autorizzare un parco eolico passano 5-6 anni, nell'ultimo anno però va meglio

Lentezze
Le autorizzazioni, con lentezze burocratiche tipiche dell'Italia, sono un ostacolo notevole

di **Paolo Virtuani**

Che la transizione energetica sia indispensabile per evitare di andare verso un futuro climatico da incubo sono (quasi) tutti d'accordo. Il vero nodo è come, con quali strumenti e tecnologie e chi deve investire la montagna di soldi necessaria. «Nella strada verso la transizione energetica l'Italia è rimasta con il freno a mano tirato dal 2012 al 2022», spiega Gianni Silvestrini, direttore scientifico di Kyoto Club e presidente del comitato scientifico di Key Energy. «Poi si è avuta un'accelerazione e l'Italia si è risvegliata all'interno di una crescita fortissima delle rinnovabili a livello internazionale trainata soprattutto dalla Cina. L'anno scorso Pechino, investendo 240 miliardi di dollari, ha installato una potenza fotovoltaica che è più del doppio di quanto hanno fatto insieme Europa e Stati Uniti». Questi dati fanno capire anche ai più scettici che le rinnovabili non sono più un settore di nicchia, ma sono un fattore trainante a livello mondiale della produzione energetica.

«La grande crescita di questo settore è dovuta alla forte riduzione dei costi produttivi di fotovoltaico ed eolico», prosegue Silvestrini.

«Oggi conviene installare fotovoltaico perché si riducono non solo le emissioni di gas serra, ma proprio i costi. Lo si vede anche nel calo dei consumi di metano per la produzione elettrica, che l'anno scorso si sono ridotti dell'8%. L'energia prodotta con fonti fossili cala per un motivo semplice: quella prodotta con le rinnovabili costa di meno».

Nel 2030, secondo gli impegni presi in campo internazionale, dobbiamo arrivare a una quota del 65% di consumo di rinnovabili elettriche in base agli obiettivi fissati nel Pniec (Piano nazionale integrato energia e clima), in Germania l'obiettivo è l'80%. Ora da noi siamo al 37% e, facendo due conti, significa installare in Italia 10-12 mila megawatt/anno in 6-7 anni di rinnovabili. Per garantire anche in Italia quote elevate di produzione energetica da rinnovabili occorre però superare due colli di bottiglia: sviluppare gli accumulatori e sveltire le procedure autorizzative.

Le rinnovabili sono discontinue per definizione e, per fornire energia anche quando sole o vento sono assenti, è necessario accumulare l'energia in eccesso prodotta quando le fonti primarie sono alla massima potenza. «Gli accumulatori sono un settore tecnologico al quale occorre prestare attenzione», avverte l'esperto. «La ricerca deve saper fornire risposte soddisfacenti a costi competitivi. Anche in Italia stanno aumentando studi e investimenti sugli accumulatori, per superare con materiali innovativi lo scoglio rappresentato dall'impiego del litio». Le autorizzazioni, con le lentezze burocratiche tipiche del nostro Paese, sono un ostacolo notevole in un settore che si sviluppa rapidamente e fa progressi enormi un anno con l'altro.

«Per autorizzare un parco eolico passano 5-6 anni, ma nell'ultimo anno è migliorata la situazione. Molti progetti sono bloccati dalle soprintendenze», puntualizza Silvestrini. «Nel corso dei secoli il paesaggio italiano è cambiato in continuazione, non si può bloccare tutto: bisogna unire la protezione dell'ambiente e dei beni culturali con le necessità e il progresso».

Un settore che è avviato verso uno sviluppo importante è quello dell'idrogeno. Si è appena chiuso il primo bando europeo per il sostegno richiesto da 17 Paesi Ue. I 132 progetti approvati porterebbero in dieci anni a una produzione di 8,8 milioni di tonnellate di idrogeno rinnovabile. Oltre all'idrogeno «verde», prodotto con le rinnovabili, si stanno cercando i giacimenti di idrogeno «bianco», quello naturale. «Le auto a idrogeno

Eventi

«IL GREEN? OGGI CONVIENE»

«Una mappa geopolitica per capire bene l'energia»

Ritaglio stampa ad uso esclusivo del destinatario, non riproducibile

non hanno avuto successo e hanno lasciato campo libero a quelle elettriche», illustra Silvestrini. «In Italia il mercato delle auto elettriche fa fatica a decollare pur se ora è stato installato un buon numero di colonnine di ricarica. Non è solo una questione di incentivi, secondo me è anche un problema culturale che frena nell'accogliere queste nuove tecnologie. In Italia le auto elettriche sono il 4% del mercato, in Cina il 38%. Non capisco le campagne contro l'auto elettrica perché è andare contro un trend inarrestabile». Chi però deve mettere i soldi per la transizione energetica? «Dipende, per esempio intorno al 2010 gli incentivi italiani nel fotovoltaico furono eccessivi, incentivando la speculazione».

© RIPRODUZIONE RISERVATA

La guida

Dal 28 febbraio fino al 1° marzo nei padiglioni del polo fieristico

È in programma **dal 28 febbraio al 1° marzo** nei padiglioni del quartiere fieristico di **Rimini** la seconda edizione di **Key – The Energy Transition Expo**, la manifestazione di IEG (Italian Exhibition Group) di riferimento in Sud Europa, Africa e bacino del Mediterraneo sulla transizione energetica. Sono attesi circa 800 brand espositori da 25 Paesi (il 35% dall'estero) e circa 300 tra top buyer e delegazioni, provenienti da 57 Paesi. I 14 padiglioni dell'ala est sono dedicati alle aree Solar, Wind, Hydrogen, Energy Efficiency, e-mobility e Sustainable City, cui si aggiunge Key Storage Expo (energy storage statico residenziale e industriale). Info: **www.key-expo.com**

Strategie/1

Idrogeno, in aumento gli investimenti di Italia e Ue

Nel futuro dell'energia c'è anche l'idrogeno, che a livello globale potrebbe ricoprire il 14% del consumo di energia nel 2050. In Italia a fine 2023 il ministro dell'Ambiente e della Sicurezza Energetica Gilberto Pichetto Fratin ha pubblicato l'avviso per selezionare progetti di investimento sullo sviluppo della filiera di componenti per la produzione di idrogeno rinnovabile nell'ambito degli investimenti previsti dal Pnrr di 100 milioni di euro. Altri 100 milioni sono stati destinati dal Mase a progetti per realizzare stabilimenti per la produzione di elettrolizzatori. La Ue ha invece introdotto l'obbligo per gli Stati membri di sviluppare Piani Strategici Nazionali Idrogeno.

Strategie/2

Da noi la mobilità sostenibile cresce, ma con fatica

Secondo le stime di Motus-E, nel 2023 le auto elettriche pure circolanti in Italia sono state poco più di 220.000 con le immatricolazioni full electric pari a 66.276 unità (+35,11% rispetto allo stesso periodo del 2022). Una crescita lenta rispetto agli altri mercati europei: in Italia la quota di mercato delle auto elettriche è del 4,1% contro il 18,1% della Germania, il 16,4% della Francia, il 16,3% del Regno Unito e il 5,6% della Spagna. Per rinnovare il parco auto circolante in Italia, uno dei più vecchi d'Europa, il governo sta lavorando a degli incentivi: per le full electric si va da un minimo di 6.000 euro a 13.750; per le ibride di 4.000-10.000 euro; per le auto a basse emissioni di 1.500-3.000 euro.

Ritaglio stampa ad uso esclusivo del destinatario, non riproducibile

Come avanza l'energia verde

50% la crescita mondiale delle energie rinnovabili nel 2023 rispetto al 2022, pari a 510 gigawatt

7.300 gigawatt la stima della capacità rinnovabile entro il 2028

95% la percentuale della crescita dovuta a solare ed eolico

Il calendario

Nel 2025 si stima che le fonti rinnovabili saranno la prima fonte di produzione elettrica globale

Entro il 2030 forniranno il 25-50% dell'energia

Entro il 2050 forniranno il 60-85% dell'energia

I Paesi virtuosi nelle rinnovabili per il 2023 (%sulla produzione elettrica annuale)

Portogallo **61%**

Germania **59,7%**

Spagna **50,4%**

Fonte: rapporto Renewables 2023 IEA, Global Energy Perspective 2023 McKinsey

Corriere della Sera

Chi è

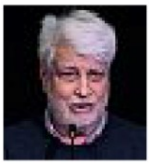

● **Gianni Silvestrini**, direttore scientifico di Kyoto Club e presidente del comitato scientifico di Key Energy.

● Esperto di transizione ecologica ed energia, ricopre anche la carica di presidente onorario del Coordinamento Free (Coordinamento Fonti Rinnovabili ed Efficienza Energetica), che riunisce 27 associazioni italiane operanti nel settore.

GETTY IMAGES

«Una mappa geopolitica per capire bene l'energia»

Peraboni: cresciamo sul piano internazionale, siamo bussole

Le previsioni
La capacità globale di energia rinnovabile toccherà i 7.300 Gw nel periodo 2023-28

In parallelo
Previsto anche un ricco programma di convegni per riflettere sui cambiamenti

Il progetto

di **Mauro Giordano**

La transizione energetica con sguardo internazionale ma raccontata dalle realtà locali, quei «territori» nei quali si vivono gli effetti dei grandi accordi sul clima e nei quali è possibile toccare con mano i risvolti pratici dei cambiamenti «green». Dal 28 febbraio al 1° marzo questo doppio binario della rivoluzione ecologica sarà al centro di Key alla Fiera di Rimini: la seconda edizione autonoma dell'Energy transition expo organizzato da Ieg (Italian Exhibition Grou), la società dei quartieri fieristici di Rimini e Vicenza. Un tempo inserito nel programma di Ecomondo (altra manifestazione targata Ieg che tornerà dal 5 all'8 novembre), questo appuntamento si è ora ritagliato un suo spazio grazie all'interesse esponenziale sugli investimenti nel settore: l'Agenzia internazionale dell'energia stima che la capacità globale di energia rinnovabile toccherà i 7.300 Gw nel periodo 2023-28 (con solare e fotovoltaico a rappresentare il 95% della crescita) e un balzo degli investimenti da 1,5 trilioni di dollari nel 2021 a 3,2 milioni nel 2040.

Il Key offre un panorama a 360 gradi sulla transizione energetica, a partire dai produttori e dai comparti economici che compongono l'area business in forte crescita: saranno presenti 800 espositori (+30% rispetto allo scorso anno) provenienti da 25 Paesi e circa 300 top buyer e delegazioni (57 nazioni rappresentate) con un conseguente aumento della superficie espositiva (sedici padiglioni allestiti, quattro in più del 2023). Sei le aree (non solo commerciali) trattate: solare, eolico, la nuova frontiera dell'idrogeno, l'efficienza energetica, la mobilità sostenibile e la sostenibilità delle città. «A questi abbiamo deciso di aggiungere l'area tematica dello stoccaggio dell'energia – spiega Corrado Peraboni, amministratore delegato di Ieg –. Che non sarà riferita per esempio solo alle batterie per auto ma a tutto quello che sta avvenendo in ambito residenziale per conservare in modo ottimale l'energia prodotta da fonti rinnovabili. Questo ci permetterà di trattare un argomento sul quale siamo molto attenti anche come gruppo fieristico, non solo produrre in modo più pulito ma soprattutto non sprecare. Con questa seconda edizione di Key ci poniamo due obiettivi, il primo è un consolidamento della kermesse e pensiamo di averlo già raggiunto e il secondo è crescere nell'internazionalizzazione».

All'ambito commerciale sarà affiancato un programma di convegni per riflettere sui cambiamenti in corso e fotografare il punto della situazione: il 28 febbraio sarà presente il ministro dell'Ambiente, Gilberto Pichetto Fratin, e nei due giorni successivi saranno presentati il rapporto sulla geografia produttiva delle rinnovabili in Italia e un focus sulle Regioni e la sfida della neutralità climatica. «Dare voce ai territori è una delle ambizioni più importanti che ci diamo – aggiunge Peraboni – perché capendo quali sono le migliori pratiche messe in campo si potrà comprendere cosa di concreto sta succedendo. Noi, dai pannelli solari alla geotermia siamo già attenti all'ambiente, in futuro con le altre expo l'impegno sarà rendere a impatto zero gli eventi».

Se Ecomondo scatta una fotografia «sull'intera economia circolare, Key vuole essere un focus su un ambito reso attuale dalla guerra tra Russia e Ucraina ma indispensabile per il nostro futuro – commenta Peraboni –, nell'atlante di Key sicuramente l'Africa ha un interesse particolare, abbiamo già molta attenzione negli accrediti riferiti a quel territorio e grandi attese per investimenti in transizione perché essendo un continente giovane e da costruire dal punto di vista energetico rappresenta sicuramente un'area dalla forte potenzialità».

© RIPRODUZIONE RISERVATA

Ritaglio stampa ad uso esclusivo del destinatario, non riproducibile

Storie/ Sardegna

DS10239 DS10239

«Sfruttare l'anidride carbonica per fare stoccaggio di riserve»

Si chiamano Ldes e sono i sistemi di accumulo dell'energia a lunga durata (Long Duration Energy Storage) un settore industriale in movimento, fondamentale per il passaggio dalla produzione di energia con sistemi convenzionali a quelli basati sulle rinnovabili. Sole e vento producono energia intermittente, con conseguenza di potenziali squilibri tra domanda e offerta. La tecnologia Ldes si pone come obiettivo di stabilizzare il sistema. In Sardegna, a Ottana (il paese del nuorese è spesso citato nelle cronache come la Death Valley italiana per le altissime temperature registrate in estate tanto che la colonnina di mercurio sfiora i 50 gradi) è attiva una struttura che sfrutta la tecnologia di Energy Dome, cioè la CO_2 Battery. Di che si tratta? «Di un impianto dimostrativo da 2,5 milioni di watt», dice Claudio Spadacini, l'ingegnere piemontese che nel 2020 ha fondato Energy Dome e oggi ne è il Ceo. «La nostra tecnologia si basa sui principi della termodinamica. Usiamo la CO_2 come il mezzo per lo stoccaggio dell'energia. La nostra "dome" è un gasometro a pressione atmosferica. Dei compressori comprimono la CO_2 fino a 60 bar, quindi viene stoccata allo stato liquido in serbatoi di piccole dimensioni. Un processo a circuito chiuso. Quando è necessario reimmettere l'energia in rete, la CO_2 viene rivaporizzata ed espansa in una turbina». Una tecnologia che strizza l'occhio non tanto al privato e all'industria quanto alle aziende dei mercati delle Utilities (imprese che si dedicano all'erogazione e la gestione dei servizi ai cittadini). «Energy Dome sviluppa moduli di grandi dimensioni con la capacità di soddisfare le esigenze energetiche anche di diecimila famiglie», spiega Spadacini.

Territori Un rendering della CO_2 Battery di Energy Dome, un impianto immaginato nel deserto

Impianti con performance costante e fino a 30 anni di vita. «A differenza delle batterie al litio, per le CO_2 Battery non si impiegano metalli rari e possono essere costruite, installate ed utilizzate in ogni parte del mondo», dice il Ceo che guarda all'energia green come a un valore globale. «Abbiamo avviato partenariati negli Usa per un impianto che sarà sviluppato in Wisconsin e abbiamo aperto uffici in Cile e Australia». Paesi dove sole e vento sono le materie prime per la transizione energetica. Intanto, Energy Dome ha già colto un successo internazionale, nell'aprile 2022 si è aggiudicata il concorso Bloomberg New Energy Finance Pioneers per le innovazioni più originali per un'economia a basse emissioni di carbonio. Una vetrina importante per l'apertura verso i mercati internazionali.

© RIPRODUZIONE RISERVATA

Ritaglio stampa ad uso esclusivo del destinatario, non riproducibile

Storie/ Africa

DS10239 DS10239

«Investire nell'elettrificazione e sostenere il capitale umano»

testi di **Lorenza Cerbini**

Africa protagonista nella seconda edizione di Key-The Energy Transition Expo con un evento che anticipa il G7 Energia e Ambiente in programma dal 26 al 28 aprile a Venaria Reale in Piemonte. Organizzato da Res4Africa il panel «Scaling-Up a sustainable electrification in Africa, for Africa with Africa» sarà moderato da Andrea Bombardi, vice presidente di Rina ed esperto dell'intera catena della decarbonizzazione (produzione, trasporto e stoccaggio di energie nuove). A Rimini, «il focus sarà sulla necessità di accelerare il processo di elettrificazione sostenibile del continente africano, necessario per far fronte alla crescente domanda interna di energia. Inoltre, si affronteranno temi dedicati all'importanza di rafforzare la cooperazione afro-italiana», dice Bombardi.

Il progetto Il cavo sottomarino Elmed Mediterraneo collegherà ad alta tensione in corrente continua Tunisia ed Europa

Con oltre 5600 dipendenti che operano in 70 Paesi, Rina (nata dal Registro Italiano Navale costituito contemporaneamente al Regno d'Italia) è una multinazionale di ispezione, certificazione e consulenza ingegneristica. «Il 70% circa dei nostri dipendenti sono laureati, la maggior parte ingegneri che operano come progettisti e ispettori», specifica Bombardi. Le priorità per la trasformazione e l'indipendenza energetica dell'Africa? «L'accesso a forme di energia moderne e affidabili; investire in strutture che sappiano tener conto dei cambiamenti climatici, impianti di produzione ma anche di trasporto; quindi, sostenere le politiche che tengono conto del capitale umano locale», elenca Bombardi. Rina sta consolidando la sua presenza in Nord Africa. «Ci stiamo occupando degli studi di fattibilità per l'interconnettore Elmed Mediterraneo. Si tratta di un cavo sottomarino ad alta tensione in corrente continua da 600 Megawatt che collegherà la rete elettrica tunisina alla rete europea attraverso l'Italia», spiega Bombardi. Esteso su oltre 200 chilometri con tratti terrestri e sottomarini Elmed diventerà uno strumento strategico per l'approvvigionamento energetico dei Paesi Europei, in particolare l'Italia, oltre a garantire alla Tunisia un flusso continuo di energia «fino al 16% dell'attuale fabbisogno».

Un futuro interconnesso quello tra Europa e Africa. «Nel 2050, il continente africano avrà una popolazione di 2,5 miliardi concentrata soprattutto nelle città. La maggior indipendenza del Continente dipenderà anche dagli investimenti nel settore dell'educazione per formare esperti che conoscono le leggi e le dinamiche locali. E Rina è pronta a offrire il suo know-how».

© RIPRODUZIONE RISERVATA

Identikit

● **Corrado Peraboni**, ad di Italian Exhibition Group (leg) società nata dall'integrazione tra i quartieri fieristici di Rimini e Vicenza. È quotata su Euronext Milano dal 2019: organizza annualmente oltre 50 fiere e 120 eventi congressuali. Tra gli eventi più importanti: Ecomondo, RiminiWellness, Macfrut e Sigep a Rimini e Vicenzaoro in Veneto

Pannelli solari Il solare e il fotovoltaico rappresenteranno il 95% della crescita delle rinnovabili fino al 2028 *(Getty Images)*

Ritaglio stampa ad uso esclusivo del destinatario, non riproducibile

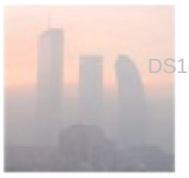

IL GIALLO SMOG

Milano è inquinata. Ma grazie a Sala è solo un'impressione

Massimiliano Parente a pagina 12

IL GIALLO DELLO SMOG

MILANO È INQUINATA MA GRAZIE A SALA È SOLO UN'IMPRESSIONE

di **Massimiliano Parente**

Sentite questa, uno legge: Milano terza città più inquinata al mondo, dopo Chengdu in Cina e Dacca in Bangladesh. Inquinata ok, ma cavolo, la terza al mondo? Come in Cina e in Bangladesh? Possibile? A stilare la classifica è stata la società privata svizzera IQAir, e a cose normali ci saremmo stupiti ma avremmo detto boh, sarà così. Però Milano ha un sindaco di sinistra, ambientalista, e allora si cerca di verificare la statistica, i criteri, i metodi usati, non può essere vero.

È probabile che se fosse stato un sindaco di destra nessuno si sarebbe impegnato a verificare, a controbattere, a confutare, sarebbe stato ovvio che un sindaco di destra inquinava. E invece che succede? Non vi sto a dire i metodi con cui IQAir ha stabilito l'inquinamento di Milano (PM2,5, PM10, ozono, biossido di azoto NO2, monossido di carbonio CO e biossido di zolfo SO2), ma siccome c'è l'ecologico Sala si sono messi tutti a studiare lo studio, a vivisezionarlo, a cominciare da Sala stesso, che lo liquida immediatamente come una fake news, nonostante ci siano anche i dati dell'European Space Agency, ma anche quelli vogliamo mica prenderli sul serio?

Si aggiunge anche l'Arpa, sollevando l'allarme sulla percentuale altissima delle polveri sottili a Milano (e non solo a Milano), e tuttavia anche l'Arpa non va bene, se contesti un sindaco di sinistra ambientalista nessuna fonte scientifica va bene, nessun ente, neppure l'OMS, la scienza sbaglia, o meglio: va bene solo quando fa comodo. Perfino i rilevatori sulla salubrità dell'aria sono sospetti, ammettiamolo, devono averli manomessi quelli di destra per incastrare il sindaco, deve esserci un complotto, una cospirazione internazionale.

Ma quindi quanto è inquinata Milano? Si può sapere? Non è al terzo posto nel mondo, questo pare appurato, ma addirittura salta fuori che è al cinquecentotrentunesimo. Perché nello studio svizzero vengono presi i dati giornalieri, non si tiene conto della «classifica storica». In sostanza un giorno è al terzo, un altro al millesimo, un altro al cinquantesimo, e però da qui a negare il problema ce ne corre.

Insomma, tra terzo posto e cinquecentotrentunesimo c'è una bella differenza, è come dire che un uomo è alto un metro e settantacinque o forse un chilometro e mezzo, è come dire che Sinner è il terzo tennista della classifica mondiale o forse il centesimo, non siamo sicuri. C'è però una morale della favola, perché stringi stringi vogliamo sapere: Milano è inquinata? Sicuramente, e molto, per quanto si voglia rigirare la frittata dei numeri e servirla sulla mensa mediatica ripulita. Se c'è un sindaco di sinistra e ambientalista non può esserci inquinamento, è un controsenso, non è possibile, non è accettabile, non è vero, non può essere vero, non deve essere vero. Bisogna concludere che Sala non è solo un sindaco, non contestategli l'inquinamento, l'aria di Milano è purissima come nella pubblicità della Levissima, e Sala è un depuratore antropomorfo di smog, quando respira non emette neppure CO2 per abbassare il surriscaldamento globale, non servono dati, è un'evidenza scientifica.

Ritaglio stampa ad uso esclusivo del destinatario, non riproducibile

Aumenta l'impoverimento delle famiglie In un anno "persi" sei carrelli della spesa

L'indagine mostra che chi vive nelle aree interne (anche per il mancato accesso a servizi pubblici adeguati) è più penalizzato e in media ha redditi inferiori rispetto a chi vive nei centri urbani

Occupazione a livelli record ma cala il potere d'acquisto

2.767
La perdita di reddito equivalente per le donne a causa dell'inflazione

20,2%
La percentuale di famiglie in povertà relativa che vive nelle aree interne del Paese

23,7
I milioni di lavoratori in Italia, ma a crescere è soprattutto il lavoro povero

EFFETTO PREZZI

Dalla ricerca delle Acli emerge che l'inflazione ha eroso in media 240 euro al mese a nucleo. La soglia di povertà relativa è salita dal 7,6% delle dichiarazioni dei redditi 2022 al 9,8% di quelle presentate nel 2023

MAURIZIO **CARUCCI**
Roma

Confrontando i dati dei 730 dal 2020 al 2023, emerge che l'inflazione ha eroso i redditi del ceto medio più del Covid: le famiglie italiane perdono 240 euro al mese. È quanto emerge dalla ricerche condotte dalle Acli *Povere famiglie. L'impatto dell'inflazione sui redditi degli italiani* e *Povertà, vulnerabilità e disuguaglianza. La nuova sfida dei territori e delle comunità* realizzate dall'Osservatorio nazionale dei redditi e delle famiglie in collaborazione con il Caf Acli e l'Iref e presentate ieri a Roma. Questa terza indagine si basa su un campione di 602.566 famiglie.

Secondo i dati diffusi, aumenta il numero di famiglie entrate in povertà relativa: nel 2020 costituivano l'8,2% del panel, dato in flessione nel 2021, quando questa percentuale scese al 7,6%. «Bisogna guardare al tema della famiglia in maniera positiva – spiega Emiliano Manfredonia, presidente delle Acli –. La famiglia è il luogo della solidarietà. Anche l'individualismo può essere battuto attraverso il sostegno a politiche familiari adatte. Inoltre è necessario dare la giusta dignità al lavoro, così come è previsto dalla Costituzione. Serve infine una legge strutturata anche sulla questione della cura alle persone anziane». Nella dichiarazione dei redditi del 2023, le famiglie in soglia di povertà relativa sono passate dal 7,6% al 9,8% del panel.

I carrelli di spesa persi. Se esprimiamo la perdita di potere d'acquisto in carrelli di spesa per beni primari alimentari (ipotizzando che un carrello di spesa costi all'incirca 90 euro), le famiglie bireddito senza carichi hanno perso circa otto carrelli annuali (pari a 700 euro); i separati/divorziati senza carichi sei carrelli, come sei sono i carrelli persi da single/unioni di fatto; fino a toccare i quattro carrelli di spesa persi delle famiglie monoreddito e dei vedovi. La perdita di potere d'acquisto in rapporto ai redditi equivalenti varia in base alla struttura familiare e si va da una perdita del 10% circa sul reddito complessivo delle famiglie di reddito senza carichi e dei vedovi senza carichi; al 4,5% dei separati/divorziati con carichi e dei vedovi con carichi. L'incidenza della perdita sul reddito del totale del panel si attesta intorno all'8,7%.

Le donne più penalizzate. Analizzando i mod.730/2023 per genere e per reddito complessivo equivalente ai fini Irpef, emerge che le donne sotto la soglia di povertà relativa sono il 58,1%, rispetto al 41,9% degli uomini (+17%). Nel mod.730/2023 il reddito medio equivalente annuo delle famiglie con dichiaranti donne è stato di 247 euro più basso rispetto agli uomini (6.199 euro contro 6.446 euro). Per quanto riguarda la perdita di reddito equivalente a causa dell'inflazione tra il mod.730/2020 e il mod.730/2023, le famiglie con dichiaranti donne hanno perso in media 2.767 euro a fronte di una perdita di 2.518 euro degli uomini, quasi 250 euro in più rispetto a quest'ultimi. Gli uomini hanno visto erodere il 10% del loro reddito complessivo ai fini Irpef dal mod. 730/2020 al mod. 730/2023; nel medesimo periodo, il reddito equivalente delle famiglie con dichiarante donna è sceso del 14%. Oltre il 90% delle dichiaranti donna in povertà relativa non risulta coniugata: è vedova, single o separata e il 34% delle restanti donne vive con almeno un figlio a carico.

Gli anziani soli. Le famiglie di anziani soli in povertà relativa costituiscono l'11% del panel, a fronte del 9,4% di dichiaranti in povertà più giovani. Di questo sottogruppo il 40% sono 70enni e il 60% sono ultra 80enni. La perdita di reddito è stata di circa 2.800 euro su un reddito familiare medio equivalente di 20mila euro. Ancora una volta a essere più penalizzate sono le donne: il rapporto tra numero di famiglie unipersonali di dichiaranti uomini rispetto al numero di famiglie di dichiaranti donne over 70 in povertà relativa è di uno a sei, 14% contro l'86%.

Lo sport è un lusso. Solamente il 20% delle famiglie con figli ha detratto spese per le attività sportive dei figli, per un importo mediano di 210 euro.

Per Adriano Bordignon, presidente nazionale del Forum delle Famiglie, «questa tassa invisibile dell'inflazione ha impattato sulle famiglie. Il costo della vita è aumentato, i carrelli disponibili sono calati. Le spese obbligate hanno eroso parte sempre più significativa dei redditi delle famiglie. Un altro problema è quello dei mutui con tassi sempre più crescenti. Una famiglia si costruisce sul lavoro e sull'abitare. Questo segna anche il loro presente e anche il loro futuro. Poi ci sono gli anziani: la solitudine sta impat-

Ritaglio stampa ad uso esclusivo del destinatario, non riproducibile

tando sulla qualità delle persone in modo enorme. Gli anziani non godono di una rete relazionale. Le famiglie sono sempre più ridotte».

La differenza di reddito tra città e aree interne. Chi vive nelle aree interne non ha accesso a servizi pubblici adeguati ed è più povero di chi vive in città: il reddito medio annuale in genere è quasi di 4mila euro in meno. Ogni cinque famiglie in povertà relativa una è residente nelle aree interne (20,2%).

Chi è più a rischio povertà. Le famiglie monoreddito con carichi presentano il rischio maggiore: le famiglie sotto soglia di povertà (14,6%) sono circa 4 volte superiori a quelle sopra soglia (3,5%); a seguire i vedovi con carichi familiari, con fattore di rischio 3,9; i separati o divorziati con carichi, con fattore 2,3; i single e le coppie di fatto con carichi, con fattore 2,3.

© RIPRODUZIONE RISERVATA

Alleanza contro la povertà chiede incontro a Calderone

Troppi poveri stanno rimanendo privi di un sostegno economico: Alleanza contro la povertà ha commentato alcuni giorni fa i primi dati ufficiali forniti dall'Inps sull'accesso all'Assegno d'inclusione.
Basso il numero delle domande accolte, rispetto alle aspettative e soprattutto rispetto al fabbisogno: risultano accolte 480.000 domande, a fronte di una potenziale platea attesa dal Governo di circa 737.000 nuclei beneficiari. Le domande pervenute a gennaio (con Patto di Attivazione Digitale sottoscritto) in totale sono state 779.302.
«Abbiamo quindi chiesto alla ministra Calderone un incontro per presentare nello specifico le nostre proposte e definire possibili soluzioni. Non è pensabile che una platea così ampia di persone in condizioni di povertà possa rimanere senza supporti e senza risposte», dichiara il portavoce di Alleanza contro la povertà, Antonio Russo.

Giovani, 2 acquisti su 3 con lo smartphone

I pagamenti digitali sono raddoppiati in 5 anni, il sorpasso sul contante è previsto entro il 2026 Così la Generazione Z rivoluziona il mercato

di **Alessandra Puato**

In cinque anni i pagamenti digitali in Italia sono quasi raddoppiati e dietro l'impennata c'è la «generazione cashless», sotto i 25 anni. Nel 2018 i *digital payment* valevano 244 miliardi, l'anno scorso tra i 424 e i 440 miliardi, stima l'Osservatorio Innovative Payments del Politecnico di Milano che presenterà i dati definitivi 2023 il 13 marzo. L'uso del denaro digitale copre ormai circa il 40% dei consumi contro il 44% dei contanti.

Il pareggio

«Ci avviciniamo al pareggio fra digitale e cash, probabilmente entro un paio d'anni — dice Ivano Asaro, direttore dell'Osservatorio —. Tra le componenti che stanno trainando ci sono gli smartphone e i dispositivi indossabili».

Proprio i cellulari sono l'indicatore del momento. In un anno, tra il primo semestre 2022 e il gennaio-giugno 2023, il transato con i dispositivi indossabili all'interno dei punti vendita è raddoppiato (+97% a 12,2 miliardi, dato Polimi) e all'aprile 2023 i soli smartphone coprivano quasi la metà (il 45,7%) dei pagamenti digitali. Sono usati soprattutto dai giovanissimi. Tra i ragazzi sotto i 25 anni oltre due acquisti su tre (il 66,5%) avvengono con lo smartphone, dice la ricerca Netcomm. È la GenZ che sta trasformando il mercato.

L'identikit

Sono giovani che non hanno un conto in banca, rifiutano la carta di credito fisica e non hanno un euro in contanti in tasca. Pagano con le app, usano le neobank come Revolut, Hype e il *buy now pay later*, il metodo «acquista ora paghi dopo» (a rate). Convincono i genitori a fare lo stesso, difatti sale l'età media di chi paga online (45,9 anni dai 43 pre pandemia, dato Netcomm).

«Sono loro che dicono ai genitori o ai nonni compera le scarpe su Vinted, vai su Instagram — dice Roberto Liscia, presidente di Netcomm e membro del gruppo per il Regolamento euro digitale Bce —. Scaricano l'app di Revolut come quella di Tik Tok. Per loro il conto corrente non esiste, ci sono il *wallet* e l'app. L'uso della banca è strumentale, vale ai fini dell'acquisto».

I negozi

Non significa che gli acquisti dei ragazzi siano soltanto digitali, al contrario. «Sono tornati ampiamente anche ai negozi fisici e non fanno più differenza tra ambiente fisico e virtuale: semplicemente, pagano con lo smartphone», dice Liscia. Un effetto a sorpresa è che con i pagamenti digitali i giovani sono diventati la fascia maggiore di lettori forti di libri. «I lettori di libri sono il 49,6% della popolazione online — dice un'altra indagine Netcomm, del dicembre 2023 —. In questo segmento i lettori forti si concentrano tra gli under 25 e gli over 65».

I nuovi fenomeni

Secondo uno studio diffuso ieri da Floa, fintech del gruppo Bnp Paribas, il *Buy now pay later* ha visto aumentare gli utenti in Italia del 22% nel 2021-2022 e «il 31% degli italiani usa questo metodo di pagamento in modo saltuario, il trend è di continua crescita». Funziona tra i ragazzi perché hanno spesso scarsa disponibilità economica e l'acquisto più frequente con lo smartphone, nota Netcomm, non a caso è il Food delivery (72,8% degli acquisti online): la pizza a domicilio.

I giovani sono alla base dell'impennata anche di un altro fenomeno del momento, il *peer-to-peer*: lo scambio di denaro tra privati che ha determinato il successo di Satispay. Un esempio di traino generazionale è il regalo alla maestra. Dice Alberto Dalmasso, ceo e cofondatore della società indipendente di pagamenti che nel 2022-2023 ha più che raddoppiato a 23 milioni il fatturato netto: «Molti gruppi di genitori ormai usano Satispay per fare la colletta. Tutti hanno la banca e tutti un conto privato che potrebbero usare, ma non hanno la funzionalità dei salvadanai condivisi». Nella fascia 18-26 anni Satispay dichiara 700 mila utenti, circa il 16%. Conta di crescere ora che ha allargato il servizio dai 14 anni in su, con la paghetta digitale inviata dai genitori sullo smartphone. «È un bacino nuovo, potremmo arrivare a 400 mila utenti in due anni — dice Dalmasso —. Sarebbe un peccato perdere chi è pronto a usare uno strumento come il nostro. Non c'è un cambio di abitudini, perché per loro l'abitudine al contante non c'è mai stata».

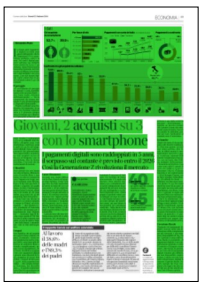

Ritaglio stampa ad uso esclusivo del destinatario, non riproducibile

Le banche

Chiaro che tutto ciò ha un impatto sulle banche tradizionali: «Non sono pronte, la GenZ non veniva servita», dice Liscia. In effetti mentre le neobank hanno costi zero o quasi, i conti per i giovani delle banche tradizionali rincarano: +14% nel 2023, dice l'ultima indagine Altroconsumo-*L'Economia del Corriere*. Così come sono saliti i canoni di carta di credito (+3,13%) e Bancomat (+18,7%). «L'utenza bancaria si sta trasformando — dice Giuseppe Virgone, ceo di Hype (gruppo Sella-illimity), 1,8 milioni di clienti — . Abbiamo 700-800 nuovi utenti al giorno. Il 54% dei nostri clienti ha meno di 30 anni e la gran parte usa una carta sullo smartphone, non fisica. Costa zero e i giovani la usano più nei posti fisici che online perché sono sempre fuori casa».

Dov'è la redditività? «Nei servizi a valore aggiunto legati all'app, come i prestiti». Tra le banche tradizionali reattive c'è Intesa che con Isybank («75% dei nuovi clienti sotto i 35 anni») ha lanciato il conto Under 35 gratuito e il payment ring: un anello in legno o ceramica per pagare contactless, avvicinandolo al Pos.

L'evasione fiscale

L'aumento dei pagamenti digitali è dovuto anche alla diminuzione delle commissioni per gli esercenti e alla maggiore disponibilità di Pos, ma per i giovani il tema dell'evasione fiscale è secondario. «Il pagamento digitale è un comportamento acquisito, va oltre il concetto di pagare meno tasse», dice Liscia. In generale, se è vero che le transazioni digitali rendono più difficile, ma non impossibile evadere le tasse, è anche vero che l'uso delle infrastrutture digitali fa crescere il gettito fiscale. PagoPa segnala che l'uso congiunto con l'app Io ha fatto salire del 40% in due anni le entrate Tari di Roma capitale.

© RIPRODUZIONE RISERVATA

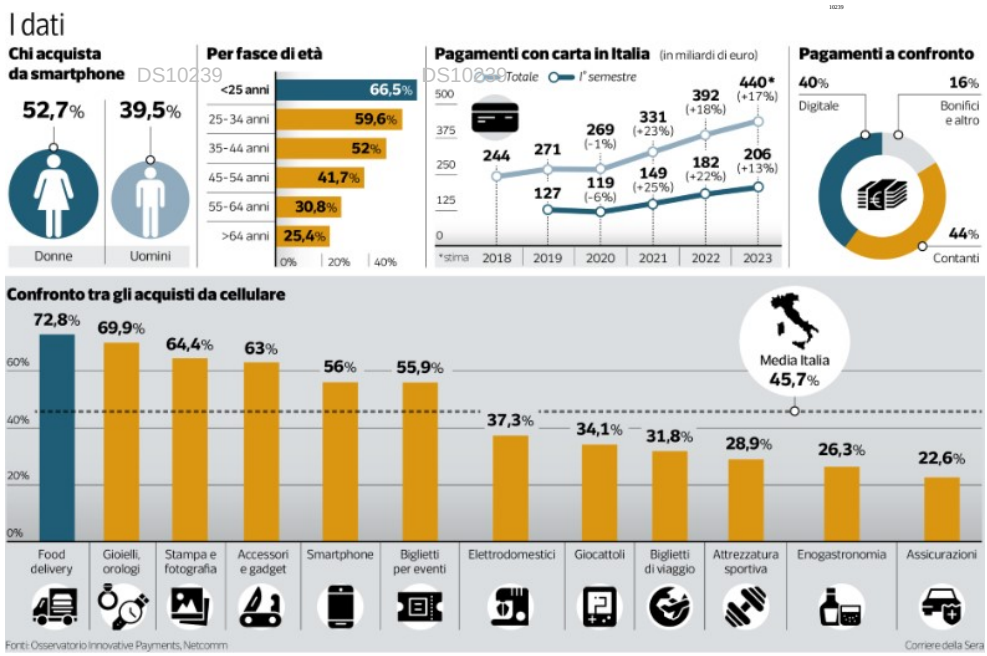

40 per cento
L'uso del denaro digitale per quanto riguarda i consumi, rispetto a un utilizzo del 44% per i contanti

45 per cento
Ad aprile del 2023 i soli smartphone coprivano quasi la metà di tutti i pagamenti digitali

La parola

CASHLESS

Letteralmente «senza contante». Così è identificata la generazione sotto i 25 anni, per loro è normale pagare solo con app o carta. Il denaro digitale copre ormai circa il 40% dei consumi contro il 44% dei contanti. Il restante 16% è composto da altri pagamenti come assegni e bonifici. Spesso sono i figli a convincere i genitori a pagare in digitale.

IL REPORT DELLE ACLI

Redditi famiglie, inflazione peggio del Covid: persi oltre 240 euro

È come se gli stipendi delle famiglie italiane fossero stati tagliati di 240 euro al mese. Ecco l'effetto che ha avuto l'inflazione sui redditi di chi lavora: è il dato emerso da una ricerca presentata ieri dalle Associazioni cristiane dei lavoratori italiani (Acli). Quella cifra indica la perdita mediana di potere d'acquisto. Se consideriamo i nuclei bi-reddito senza carichi, diventa di 317 euro; scende a 150 euro per i monoreddito. La ricerca è stata condotta su un campione di oltre 600 mila famiglie che si sono rivolte ai centri di assistenza fiscale delle Acli. Il quadro è chiaro: il 79% ha perso potere d'acquisto rispetto a prima del Covid. Contando solo il reddito perso dalle famiglie oggetto dell'indagine, si raggiunge quota 1,9 miliardi di euro. Il report ha anche analizzato gli effetti sul carrello della spesa alimentare. Immaginandone uno da 90 euro, le famiglie bi-reddito ne hanno persi 8; i separati, i single e le persone che vivono in unioni di fatto ne hanno persi 6. In pratica, l'inflazione è stata peggio della pandemia, perché la contrazione dei redditi reali è stata peggiore rispetto a quella determinata dal Covid. La conseguenza è stata un aumento dei nuclei scivolati nella povertà relativa. Nel 2020 coinvolgeva l'8,2% delle famiglie; nel 2021 ci fu un leggero recupero, tanto da arrivare al 7,6%, ma nel 2022 l'erosione dovuta all'aumento dei prezzi ha portato la percentuale al 9,8% (11% tra le nuclei composti da un anziano solo).

I dati confermano poi il divario tra uomini e donne: il reddito medio equivalente annuo delle famiglie con dichiarante donna è stato di 247 euro inferiore rispetto all'altro. L'emergenza abitativa continua a mordere, specialmente a causa della crescita degli interessi sui mutui a tasso variabile: in generale, dice la ricerca, la media dell'aumento è di circa 340 euro annuali; in quelli accesi dopo il 2020, la salita ha riguardato il 98% dei mutuatari ed è stata superiore a 1.060 euro nel triennio.

ROBERTO ROTUNNO

Non solo vendite di prodotti ma anche pubblicità. In Europa mercato da 25 mld fra 3 anni

DS10239 DS10239

Il retail è il nuovo media digitale

L'Italia si prepara: è l'ora di alleanze con la comunicazione

DI ANDREA SECCHI

Il retail media, la capacità per un rivenditore di comunicare e fare pubblicità attraverso i propri punti vendita, non è nuovo. Praticamente da quando esiste il commercio moderno si fa comunicazione nei negozi. Il fenomeno, però, ora è stato definito da Iab Europe come la terza ondata del digital advertising dopo il mobile e i social: l'utilizzo del digitale (sito, app del retailer ma anche di terzi), sarà in grado di potenziare in maniera importante questo canale a cui si attribuiscono previsioni di crescita a due cifre.

Chi ci sta già lavorando sostiene che si tratta di uno scenario «win-win-win», in cui vince il consumatore, il retailer e i marchi. Ma il vantaggio, come vedremo, in questo momento può essere anche di chi già lavora nel mondo della comunicazione, dalle agenzie alle concessionarie, agli editori tradizionali.

Le stime di adjinn, la società di misurazione e insight sulla pubblicità online, parlano di una crescita media annua del retail media digitale on site (sui mezzi propri) in Europa del 37,5% all'anno dal 2023 al 2027. Si parte dai 7,9 miliardi di euro dello scorso anno (Iab/Statista) ai 25 miliardi del 2027, a fronte di una crescita della pubblicità online totale del +6,6% annuo. Il managing partner di adjinn Italia, **Alberto Dal Sasso**, spiega che attualmente il peso sull'advertising digitale nei grandi Paesi europei è di poco inferiore al 10% (l'Italia al 9%) ma arriverà al 21,5% fra tre anni.

I dati sono stati presentati durante un incontro di Centromarca, l'Associazione italiana dell'industria di marca che ha deciso di lanciare un osservatorio per monitorare lo sviluppo del retail media in Italia. «L'industria di marca deve avere l'obiettivo di catturare un consumatore sempre meno attento e distratto», commenta **Vittorio Cino**, direttore di Centromarca. «Il retail media può offrire una quantità di dati e informazioni che sono utilizzabili perché non hanno a che fare con i cookies di terze parti. Da parte nostra vogliamo fornire alle imprese associate tutte le informazioni per gestire al meglio il fenomeno anche sul piano organizzativo».

«Questa seconda ondata del retail media è potenziata dalla capacità di misurazione che il digitale fornisce», spiega **Luca Vergani**, ceo dell'agenzia media Wavemaker, parte di GroupM. «Lo store fisico è la vecchia parte ma a questa si somma il digitale on site, sul sito del retailer, dai suggerimenti nella ricerca dei prodotti ad altre forme di visibilità, e poi c'è una grande opportunità anche fuori dal sito del retailer, grazie alla capacità di usare i dati del retailer per intercettare il consumatore che sono riuscito a segmentare in funzione dei consumi, quando questo visita per esempio i siti di informazione. È una soluzione win-win-win: c'è una comunicazione più personalizzata per il consumatore, il brand riesce a usare informazioni più puntuali, e il retailer ad attivare una nuova linea di business».

«Ci muoviamo nell'economia dell'attenzione: è un nuovo business che sta in piedi solo se si preparano comunicazioni personalizzate», aggiunge di **Marco Metti**, business development manager della società globale di data science Dunnhumby Italia, parte di Tesco. «Per altro da questa digitalizzazione traggono vantaggio anche i canali tradizionali, il negozio e le attività crm. Il retailer, cosa importante, non riesce solo ad avere dati di marketing ma anche di conversion, di acquisto».

L'azienda presa a esempio è ovviamente Amazon, che ha saputo unire e-commerce, contenuti e pubblicità e che con gli spot su Prime Video spingerà sempre più in questa direzione. Anche in Italia Amazon è prima, secondo adjinn, con il 14,8% della quota di mercato, seguita da Temu (10,5%).

È chiaro però che ora si guarda soprattutto alla trasformazione dei retailer tradizionali. Negli Usa **Walmart** è partito da un pezzo. Nel 2022 ha registrato ricavi pubblicitari per 3,4 miliardi di dollari (+28%) e, soprattutto, ha annunciato che acquisirà il produttore di smart tv Vizio, per arrivare direttamente sulle tv connesse.

In Uk uno degli attori più attivi è **Tesco**, mentre dalla Francia **Carrefour** si sta attrezzando per tutti i mercati in cui opera: lo scorso anno ha creato con Publicis una joint venture chiamata Unlimitail che sta portando il retail media anche ad altre catene e non bisogna dimenticare la partnership che l'insegna ha fatto Oltralpe con Netflix. Anche **Lidl** sta già lavorando in Germania con GroupM.

E gli italiani? Tutti sono sul dossier, impossibile non occuparsene, ed è questo il momento per lavorarci e cercare le opportune alleanze.

Le partnership e le collaborazioni di diverso tipo sono elemento fondamentale al momento: i retailer non hanno competenze per questo tipo di business. Ma c'è un altro motivo che i casi di Amazon, Walmart e Carrefour indicano: anche la parte dei contenuti e poi l'accesso sui vari dispositivi connessi è importante. Non è un casuale che anche **Mediaset** all'inizio di questo mese abbia annunciato il suo ingresso nel retail media.

«È il momento di nuove alleanze», conclude Luca Vergani, «perché, con le sue caratteristiche di comunicazione profilata, il retail media può fare entrare in gioco anche gli editori dei diversi mezzi nelle pianificazioni, pure quelli meno misurabili e segmentabili».

Senza contare che secondo una survey di McKinsey il 55% delle aziende afferma che il budget per il retail media sarà aggiuntivo rispetto al totale marketing nella prima fase e l'80% che sarà aggiuntivo successivamente.

© Riproduzione riservata

•Retail media: spazi pubblicitari digitali, data asset e opportunità in-store che un retailer o un marketplace possiede, rese disponibili ai brand per l'esecuzione di campagne pubblicitarie (Iab).

•Gli attori: Amazon è l'esempio sull'e-commerce. Walmart ha saputo unire fisico con il digitale. In Europa sono attivi i grandi gruppi, da Tesco a Carrefour a Lidl.

•I dati: per il 2023 la stima è di 7,9 miliardi di euro di ricavi per il retail media in Europa. Le previsioni sono che arrivi a 25 miliardi entro il 2027 (Adjinn).

Ritaglio stampa ad uso esclusivo del destinatario, non riproducibile

Palella (Helbiz) rileva Everli e punta sulla spesa a casa

di Anna Messia

Salvatore Palella scommette su Everli, il principale operatore italiano per la consegna della spesa a domicilio. L'imprenditore italo-americano, noto per aver fondato la società di sharing di monopattini Helbiz, oggi micromobility.com, ha realizzato l'operazione tramite il suo family office Palella Holdings, che ha acquisto la totalità del capitale sociale di Everli. Lo strumento è stato «un aumento di capitale da 21 milioni di euro, che ha l'obiettivo di porre le basi per il rafforzamento, la riorganizzazione e il rilancio di Everli anche attraverso potenziali sinergie e la stretta collaborazione con i gruppi della grande distribuzione organizzata», hanno fatto sapere dalla società .

Everli è nata nel 2014 e oggi conta più di 200 persone di 20 nazionalità differenti, accordi con oltre 70 aziende (di cui più di 50 della Gdp o Do) e 62 province servite. Il piano di rilancio punta alla profittabilità della piattaforma sul mercato italiano per poi sostenerne l'espansione negli altri mercati europei. In quest'ottica la società ha in programma il rafforzamento del management anche attraverso alcuni ingressi. Decisivo per il rilancio dell'azienda l'accordo siglato da Assogrocery il 19 febbraio con Cgil, Cisl e Uil per regolamentare il settore prevedendo per la prima volta un assetto di tutele minime per gli shopper. Palella Holdings è stata assista nell'operazione da Deloitte Legal e dallo Studio Rappazzo.

«Vogliamo trasformare Everli non solo in un leader indiscusso del mercato italiano, ma anche in un punto di riferimento per l'innovazione e la qualità nel servizio di consegna della spesa a domicilio», ha dichiarato Palella, aggiungendo che «la sfida del rilancio di Everli passa per la sua profittabilità nel breve termine e prevede investimenti in tecnologia, nell'interfaccia utente e nelle partnership strategiche per ottimizzare ogni aspetto dell'esperienza di acquisto». Ovviamente non sono escluse sinergie tra i due gruppi, ma tenendo conto del fatto che la società di mobilità è quotata negli Stati Uniti e, vista la presenza di parti correlate, tutto deve passare dall'approvazione del consiglio di amministrazione di micromobility.com. Per quanto riguarda quest'ultima, che alla fine dello scorso anno era stata sospesa dal Nasdaq perché non rispettava requisiti tecnici per la quotazione sul listino tech, le negoziazioni del titolo avvengono oggi sull'Otc (il terzo mercato americano). Ma l'intenzione sarebbe tornare al Nasdaq subito dopo la presentazione dei risultati del primo trimestre, che è fissata per la fine di aprile. (riproduzione riservata)

Bezos fa cassa con Amazon

Ritaglio stampa ad uso esclusivo del destinatario, non riproducibile

PRESIDENTE FEDERAZIONE

Antonelli: «Rivedere l'aggio sui tabacchi»

DS10239 DS10239

Aumento dell'aggio sui tabacchi e varo del decreto attuativo sul divieto di vendita online delle e-cig. Sono le richieste di Mario Antonelli, presidente della Federazione dei tabaccai.

—a pagina 20

«L'aggio sui tabacchi è fermo dal 1993, sprint su e-cig e giochi»

L'intervista. Mario Antonelli. Il Presidente della Federazione nazionale tabaccai illustra i nodi di una rete di vendita capillare nel Paese ma che deve confrontarsi con aumento dei costi e cambiamenti del mercato

15 milioni

I CLIENTI IN MEDIA AL GIORNO
Stima sui clienti giornalieri della rete delle 51.500 tabaccherie secondo il Rapporto Logista-Teha

Vincenzo Chierchia

Aumento dell'aggio sui tabacchi e possibilmente anche sul Lotto, varo del decreto attuativo del divieto di vendita online delle e-cig. La Federazione italiana tabaccai lancia un appello al Governo affinchè vengano ristabilite condizioni di equità in mercati ancora in buona parte regolamentati. Mercati che hanno subito massicci incrementi di costi a fronte di una dimensione parcellizzata delle imprese che, ci tengono a ricordarlo sempre i tabaccai, svolgono un ruolo sociale importante: a fronte della desertificazione della rete bancaria, delle farmacie, delle edicole e della rete postale, le tabaccherie ancora oggi hanno una diffusione capillare. Secondo il Rapporto 2023 Logista-Teha, in Italia sono attive 51.500 tabaccherie che coprono il 95% dei comuni e con un accesso medio giornaliero di 15 milioni di persone; una tabaccheria ogni 1.144 abitanti.

Mario Antonelli è il presidente della Federazione nazionale tabaccai, aderente a Confcommercio.

Quali sono dunque i vostri obiettivi?

Vogliamo innanzitutto reagire ad uno stato di sofferenza. In 6 anni, dal 2017 al 2023, il numero delle tabaccherie è diminuito di 5mila unità. Incide molto l'incremento esponenziale di oneri e costi fissi ai quali non è possibile far fronte con aumenti dei prezzi poiché i nostri principali prodotti e servizi sono "a tariffa", ossia stabiliti per legge.

Quindi, da ciò deriva la richiesta di rivedere l'aggio.

Ricordo che l'aggio sul tabacco è fermo al 10% del prezzo di vendita dal 1993. Nel frattempo i costi sono aumentanti ed hanno eroso l'incremento dei ricavi dovuto al maggior valore delle vendite, considerando però la diminuzione a volume. Consideri che sulla redditività delle tabaccherie incidono i fenomeni elusivi di vendita dei prodotti del tabacco e dei prodotti di nuova generazione, sempre più evidenti sul web e sulle piattaforme social.

Quanto vale la rete delle tabaccherie per lo Stato?

La rete dei tabaccai assicura all'Erario oltre 14 miliardi di euro di gettito dai prodotti del tabacco e correlati ed oltre 10 miliardi di euro dal gioco pubblico.

Dal Governo decisioni importanti per voi che vanno perfezionate.

Occorre il decreto attuativo del divieto di vendite online delle e-cig che agevolerebbe i controlli delle autorità preposte. Mi auguro che non vi siano ulteriori indugi e venga emanato presto. L'aumento dell'aggio sul tabacco, e magari anche sul lotto decurtato del 20% nel 1998, e il contrasto ai fenomeni illeciti sono la risposta che un network di decine di migliaia di piccole imprese familiari attende ancora dallo Stato. Per quanto riguarda il gioco non credo che abbia ancora senso parlare, come 12 anni fa, di distanze da luoghi sensibili e limiti di orario in un'epoca in cui grazie a un cellulare si può giocare online sempre e ovunque. Il legislatore tenga conto dell'evoluzione digitale e tuteli i consumatori puntando sulla professionalità e sulla formazione degli addetti ai lavori.

Comunque le tabaccherie hanno saputo imboccare da tempo la strada dell'innovazione.

Abbiamo puntato sugli asset della capillarità e della funzionalità. Oggi

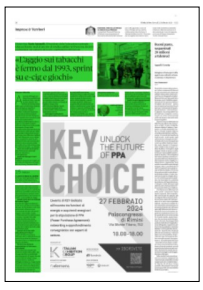

siamo in grado di intercettare anche i clienti digitali, come ad esempio quelli che effettuano acquisti sulle grandi piattaforme online. Grandi partner come Poste Italiane e Amazon si affidano alla nostra rete di vendita per le attività di consegna dei pacchi. Il pagamento del bollo auto, primo servizio telematico in tabaccheria, risale al 1999. Vendiamo i biglietti per le Frecce di Trenitalia. In questi giorni abbiamo fatto l'accordo Caronte per i traghetti con la Sicilia.

Qual è il vostro impegno green?

Insieme a Logista abbiamo sottoscritto un accordo con il ministero Ambiente e Sicurezza energetica e con il Centro Coordinamento Raee: è l'iniziativa Recycle-cig, per il recupero delle sigarette elettroniche esauste.

© RIPRODUZIONE RISERVATA

MARIO ANTONELLI
Presidente nazionale Federazione italiana tabaccai

IMAGOECONOMICA

Tabaccherie multiservizi. Non solo prodotti da fumo, ampia l'offerta di prodotti, servizi e giochi

Lidl, piano di formazione al via in quattro regioni

DS10239 DS10239

Il progetto

Contrattualizzati, come apprendisti, 115 giovani "Assistant Store Manager"

Claudio Tucci

Lidl amplia il suo progetto di formazione-lavoro e contrattualizza, come apprendisti, 115 giovani "Assistant Store Manager", in quattro regioni, Lombardia, Toscana, Lazio e Puglia. L'iniziativa , "Lidl 2 your career", è giunta alla seconda edizione, ed è realizzata assieme alla Camera di Commercio Italo-Germanica (AHK Italien) e gli Its Machina Lonati di Brescia, PU.MA di Bari, Servizi alle Imprese di Roma e E.A.T. di Firenze.

Oggi a Roma viene presentata la classe che partirà nella capitale (in tutto considerando anche Brescia, Firenze e Bari sono attive quattro classi). A essere coinvolti sono ragazzi tra i 18 e i 29 anni, assunti in alto apprendistato per due anni presso 141 punti vendita dislocati in tutt'Italia. Gli apprendisti alternano formazione "on the job", lavoro negli store e lezioni in aula Its in ambito marketing, sales e retail. Quasi il 70% del percorso avviene in azienda, e ognuno dei 115 ragazzi è seguito da altrettanti tutor formati e certificati da AHK Italien. Al termine del percorso gli apprendisti otterranno un doppio titolo: il diploma terziario di Tecnico Superiore e una certificazione AHK Italien che attesta le competenze acquisite secondo il profilo tedesco di riferimento.

«Dopo il successo della prima edizione bresciana abbiamo deciso di espandere il modello su scala nazionale, coinvolgendo altri istituti in altre tre regioni del Paese - ha sottolineato Sebastiano Sacilotto, AD Risorse umane di Lidl Italia -. Ci siamo resi conto che questo modello di alternanza formazione-lavoro è particolarmente utile per i ragazzi, perché consente loro di acquisire competenze teoriche e sviluppare anche un'ottima esperienza professionale sul campo». La prima edizione del progetto ha visto assumere 28 apprendisti, e sono arrivate circa 500 candidature. Adesso per 115 posti sono arrivati oltre 3.300 curricula.

«Lidl 2 your career è un esempio importante dell'efficacia della formazione duale - ha aggiunto la presidente AHK Italien, Monica Poggio -. Un segnale ancora più importante se si ricorda che, secondo le nostre ultime rilevazioni, circa il 40% delle imprese italo-tedesche fatica a trovare personale qualificato. La chiave del modello duale è proprio il ruolo attivo delle imprese nel processo di formazione: il percorso è avviato dall'azienda, e gli apprendisti sono integrati contrattualmente in azienda fin dal primo giorno. I contenuti formativi sono strutturati in modo mirato per i bisogni dell'impresa e il know-how viene trasmesso in modo pratico ed efficace, grazie anche alla presenza di trainer certificati. In sintesi, per le aziende significa investire nello sviluppo di giovani talenti».

© RIPRODUZIONE RISERVATA

Spesa a casa, Palella rileva la totalità di Everli

La società, nata nel 2014, ha un fatturato di 100 milioni di euro e può contare già su 200 shopper

M&A

L'operazione effettuata tramite un aumento di capitale da 21 milioni

Palella Holdings, family office di Salvatore Palella, ha acquisito la totalità del capitale sociale di Everli, principale operatore italiano per la spesa a casa, con un fatturato di oltre 100 milioni di euro.

Lo rende noto la società, precisando che l'operazione, effettuata con un aumento di capitale da 21 milioni di euro, ha l'obiettivo di porre le basi per il rafforzamento, la riorganizzazione e il rilancio di Everli anche attraverso potenziali sinergie e la stretta collaborazione con i gruppi della grande distribuzione organizzata.

Nata nel 2014, Everli conta oggi più di 200 persone di 20 nazionalità differenti, accordi con oltre 70 aziende, di cui più di 50 della Gdo o Do e 62 province servite. Ha consegnato la spesa, attraverso un network di circa 2000 operatori (c.d. shopper), più di 4 milioni di volte anche in piccoli centri o aree a bassa densità abitativa, aiutando anche chi è impossibilitato, temporaneamente o meno, a spostarsi dalla propria abitazione.

Il piano di rilancio di Everli punta alla profittabilità della piattaforma sul mercato italiano per poi sostenerne l'espansione negli altri mercati europei. In quest'ottica, la società ha in programma il rafforzamento del management, il che potrebbe avvenire anche attraverso nuovi ingressi.

Decisivo per il rilancio dell'azienda è anche l'accordo siglato da Assogrocery il 19 febbraio con Cgil, Cisl e Uil per regolamentare il settore prevedendo per la prima volta un assetto di tutele minime per gli shopper, tra cui un compenso minimo per incarico, bonus e maggiorazioni, rimborsi chilometrici e indennità di disponibilità. Oltre ad adeguati livelli di sicurezza sul lavoro e le opportune tutele in caso di malattia, infortunio e maternità.

«Sono entusiasta di accogliere questa straordinaria opportunità di rilanciare Everli, una piattaforma che ha già dimostrato un enorme potenziale nel settore della spesa online - ha commentato Salvatore Palella -. La nostra visione è chiara: vogliamo trasformare Everli non solo in un leader indiscusso del mercato italiano, ma anche in un punto di riferimento per l'innovazione e la qualità nel servizio di consegna della spesa a domicilio. La sfida del rilancio di Everli passa per la sua profittabilità nel breve termine e prevede investimenti in tecnologia, nell'interfaccia utente e nelle partnership strategiche per ottimizzare ogni aspetto dell'esperienza di acquisto. L'obiettivo è quello di soddisfare e superare le aspettative dei nostri clienti, partner e dipendenti. Il rilancio di Everli rappresenta per noi non solo un'opportunità di crescita aziendale. Siamo motivati a rendere la spesa online più accessibile, conveniente e responsabile».

—R.I.T

© RIPRODUZIONE RISERVATA

ALLA CAMERA PER LA DISCUSSIONE DELLE MOZIONI DEI GRUPPI DI OPPOSIZIONE

Libertà di stampa, il governo «impreparato» è un caso

La seduta è rimandata, il sottosegretario Ostellari si scusa: «Testi sovrapposti». Ma il presidente Fontana chiede «più rispetto per l'Aula»

Roma

Tutto da ripetere. Nulla di fatto insomma nell'Aula della Camera sulle mozioni riguardanti iniziative in materia di tutela della professione giornalistica. Ieri infatti è stata rimandata la seduta in cui il governo avrebbe dovuto esprimersi in merito dopo alcune ore di caos. Questo a causa di una confusione tra i testi nel fascicolo, per cui si è scusato il sottosegretario alla Giustizia Ostellari sui banchi del governo, che provoca non solo l'insorgere delle opposizioni ma anche una "bacchettata" da parte del presidente della Camera, Lorenzo Fontana: «Un errore lo si perdona a chiunque, ma serve da parte del governo più rispetto per l'Aula». Anche se dal ministero della Giustizia tentano di sminuire il fatto, imputandolo ad «un mero errore materiale nella griglia dei pareri fatta arrivare al sottosegretario», la bagarre politica è orami partita.

Tutto inizia quando il sottosegretario alla Giustizia Andrea Ostellari si trova a dover chiedere il differimento dei lavori di una mezz'ora, a inizio seduta, per esaminare i documenti, in tutto sei, presentati da Avs, Azione, Italia Viva, M5S, maggioranza e Pd. Poi comincia a scorrere i fogli che ha davanti, ma ben presto è chiaro a tutti che c'è stata una sovrapposizione di testi nei pareri che non collimano con quelli a disposizione dei deputati. Al che il sottosegretario chiede una nuova sospensione per verificare con i suoi uffici. L'aula riprende poco dopo, ma i lavori non filano lisci neanche questa volta. «Intervengo per chiedere scusa - esordisce Ostellari -. C'è stato un problema di sovrapposizione di testi e di mozioni diverse nel medesimo fascicolo. Consentitemi di fare una verifica tra premesse e impegni delle singole mozioni per tornare in Aula ed essere più preciso. Non so spiegarmi come, e vi chiedo di pazientare».

A questo punto le opposizioni insorgono per la seconda sospensione. «È imbarazzante - esordisce Anna Laura Orrico (M5s) - l'atteggiamento del governo». Le fa eco Valentina Grippo (Azione): «Almeno un pochino di attenzione per questa discussione che all'ordine dei lavori da tempo». Mentre dal Pd, che parla e di «troppa sciatteria dei ministeri» chiedono di ricalendarizzare a breve la questione. E l'Aula, infatti, tornerà a parlarne martedì. ***(A.Guer.)***

© RIPRODUZIONE RISERVATA

Ponte sullo Stretto, l'inchiesta è servita
Ira Lega: sinistra e pm non fanno paura
VITA

Ritaglio stampa ad uso esclusivo del destinatario, non riproducibile.

1933-2024 Scomparsa a Brescia la scrittrice e giornalista autrice di bestseller dedicati ai sentimenti

Addio a Maria Venturi voce delle alchimie del cuore

Al passo con i tempi
«Tutto è cambiato nelle relazioni — diceva — non i sentimenti, ma il modo di viverli, i codici»

di **Patrizia Violi**

Uno dei suoi obiettivi più recenti è stato combattere il sillogismo «soffro dunque amo», trappola romantica che può essere molto pericolosa. Maria Venturi (1933-2024), giornalista, autrice e sceneggiatrice, che si è spenta martedì a 90 anni, nella sua casa di Brescia, per più di mezzo secolo ha scritto e interpretato l'alchimia delle relazioni sentimentali. Sul malessere insito nelle pene d'amore ha sempre tenuto a chiarire, anche inspirata dai recenti e drammatici casi di cronaca: «Certo, un amore difficile fa soffrire ma è una sofferenza costruttiva, che porta a realizzare qualcosa insieme. Non deve mai essere un dolore fine a sé stesso». Dall'alto della sua esperienza sia professionale che personale (raccontava di una relazione appassionante e un po' tormentata durata una vita) nel 2019 ha pubblicato la sua ultima opera: *Cuore matto. I mantra per una relazione felice* (Solferino) dove ha offerto ben settantacinque consigli per vivere al meglio una storia d'amore. Trent'anni fa era arrivato in libreria *L'amore si impara* (Rizzoli, come tutti i suoi libri) e questo nuovo volume ne è stato un aggiornamento. Perché l'autrice non voleva mai essere sfasata rispetto ai tempi: «Tutto è cambiato nelle relazioni amorose, non i sentimenti, ma l'habitat, il modo di viverli, i codici».

Il primo esperimento di scrittura Maria Venturi, lo ha fatto giovanissima, fresca di laurea in lettere. Con audacia ha mandato una sinossi e qualche pagina del progetto di un romanzo che aveva in mente addirittura a Italo Calvino, presso la casa editrice Einaudi. Gli aveva chiesto un parere che, con molto ritardo, era poi arrivato. Un bell'incoraggiamento con tanto di lettera autografata. La futura autrice, fatto tesoro del consiglio, ha aspettato qualche decennio prima di metterlo in pratica.

A quei tempi si è limitata a scrivere racconti, preludio e allenamento a future prove narrative più ampie, storie che inviava e pubblicava su «Novella», in quel periodo rivista letteraria diretta da Giorgio Scerbanenco. Solo successivamente sarà rivoluzionato il format e allungato il nome del giornale per incrementare le vendite grazie alle notizie pettegole. E proprio in quella redazione Venturi ha iniziato poi la sua fulminante carriera giornalistica che, fra gli anni Settanta e Ottanta, l'ha portata fino alla direzione. Prima di «Novella 2000» e successivamente del settimanale «Anna» dove ha inaugurato anche il suo ruolo di confidente delle lettrici, attraverso la posta del cuore.

Preziosissima rubrica che l'ha resa cara al pubblico e aiutata a divenire una brillante narratrice esperta di faccende di cuore, grazie all'allenamento all'ascolto e al dialogo costante e aggiornato sui costumi sentimentali. E proprio questi, oltre all'indubbio talento nella scrittura, sono gli ingredienti che le hanno poi permesso di diventare una prolifica creatrice di bestseller.

Il vero debutto letterario è avvenuto nel 1984 con *Una storia d'amore*, romanzo subito molto apprezzato dalle lettrici e destinato a numerose ristampe. Successo che il regista Duccio Tessari ha trasformato poi in una miniserie televisiva con protagonista una giovane Margherita Buy. Sono seguiti molti altri libri, sempre trame sentimentali che, come nella grande tradizione del rosa, offrono una onesta fotografia della condizione femminile. Infatti, l'autrice riesce a conciliare le esigenze romantiche delle lettrici con storie attuali e realistiche che intrattengono ma fanno anche riflettere.

Maria Venturi forse grazie all'osservatorio privilegiato dovuto alla professione giornalistica (che ha sempre continuato da collaboratrice e con la posta delle lettrici sul settimanale «Oggi» fino a pochissimo tempo fa) ha intercettato in anticipo umori e tendenze della società. Sempre avanti rispetto ai tempi, con l'impegno come sceneggiatrice, iniziato con molto successo negli anni Novanta con le fiction create con gli stessi ingredienti dei romanzi, come *Incantesimo*, è stata capace di intuire curiosità e bisogni del pubblico pronto ad appassionarsi alla serialità televisiva.

© RIPRODUZIONE RISERVATA

Ritaglio stampa ad uso esclusivo del destinatario, non riproducibile.

10239

I titoli

DS10239

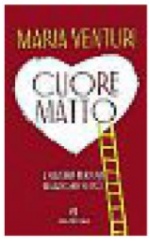

● Scrittrice, sceneggiatrice e giornalista, Maria Venturi era nata a Firenze il 1° agosto 1933, è morta martedì a Brescia dove viveva da che era bambina

● Tra i suoi tanti libri usciti per Rizzoli, l'esordio del 1984 *Storia d'amore* e poi *Mia per sempre* (1996), *Incantesimo* (2000), *Butta la luna* (2004), *La bambina perduta* (2005), *La vita senza me* (2010), *Come prima* (2011), *Niente è per caso* (2014), *I giorni dell'altra* (2016), *Ora mi vedi* (2017)

● Di recente erano usciti anche *Tanto cielo per niente* (HarperCollins Italia, 2018) e *Cuore matto. I mantra per una relazione felice* (Solferino, 2019: sopra, la copertina)

Maria Venturi (1933-2024) è stata anche giornalista e direttrice di settimanali, in costante dialogo con i lettori

Ritaglio stampa ad uso esclusivo del destinatario, non riproducibile

Evento sabato a Milano

Cinema e teatro nel memoir di Maurizio Porro

Un viaggio nel cinema e nel teatro italiano, fuori dal tempo e dallo spazio. È quello che Maurizio Porro propone nel libro *Io li conoscevo bene* (La nave di Teseo, pp. 334, € 22). Critico cinematografico e teatrale che da decenni scrive per il «Corriere della Sera», Porro immagina di riunire nella sua casa milanese i tanti compagni di viaggio di una vita trascorsa nelle sale cinematografiche e teatrali: Federico Fellini e Giulietta Masina, Mariangela Melato, Valentina Cortese, Monica Vitti, Giorgio Strehler, Marcello Mastroianni... Sabato 24 febbraio, Maurizio Porro presenta il libro a Milano: l'appuntamento è alle 19 all'Alaska Libreria di Affori, in via Gian Rinaldo Carli 39. Dialoga con lui Giulio Sangiorgio, direttore del settimanale «Film Tv».

Maurizio Porro (Milano, 1942)

Cultura

Requiem nel nome del padre

Ritaglio stampa ad uso esclusivo del destinatario, non riproducibile.

Fiera Dal 12 al 14 aprile al Lingotto

Il Techno-Fantasy di Torino Comics

Il «Techno-Fantasy» è un genere, letterario o dei fumetti, in cui cibernetica e macchine iperfuturistiche si mescolano con l'immaginario fantastico di draghi e cavalieri. Ed è anche il tema della XXVIII edizione di Torino Comics, la fiera che si svolgerà al Lingotto di Torino dal 12 al 14 aprile. Un esempio del «mondo ibrido» al quale fa riferimento il tema di quest'anno è il manifesto 2024 della manifestazione, realizzato dall'artista Claudio Castellini, che rappresenta un animale fantastico e alato, cavalcato da un supereroe metallico.

L'evento, organizzato da GI events Italia in joint venture con Just for fun, è dedicato a fumetto, manga, anime, cinema, games, tornei, competizioni per cosplayer e molto altro, e proporrà nelle tre giornate incontri con autori e disegnatori: tra i primi ospiti si contano il fumettista Silver, ovvero Guido Silvestri, creatore del personaggio di Lupo Alberto, lo scrittore Carlo Lucarelli, gli illustratori Lorenzo Pastrovicchio e Giada Perissinotto, tra l'altro autori di numerose saghe Disney, e il fumettista e designer Antonio Lapone. (*i. bo.*)

© RIPRODUZIONE RISERVATA

Addio a Maria Venturi voce delle alchimie del cuore

Il primo museo scientifico in Europa

Nuove sale e collezioni: a Firenze riapre la Specola dopo 4 anni di restauri

Lo scorsa primavera le sue incredibili cere anatomiche erano state protagoniste di una mostra alla Fondazione Prada di Milano: una trasferta che coincideva con i lavori di riqualificazione che avevano portato alla chiusura del museo. Ieri, proprio nel giorno della sua «nascita» (il 21 febbraio 1775), il Museo della Specola di Firenze, primo esempio in Europa di istituzione scientifica aperta a tutti (l'«Imperiale e reale museo di fisica e storia naturale» voluto dal granduca Pietro Leopoldo) è stato riaperto ufficialmente dopo quattro anni. L'intervento ha interessato 2.280 metri quadri ed è stato finanziato dalla Regione Toscana (3,5 milioni di euro) e dall'università di Firenze (2,5 milioni). Da oggi la Specola, inserita nel Sistema museale dell'ateneo fiorentino (*sma.unifi.it*) torna così a essere visitabile (anche se sono già esauriti i primi quattro giorni di apertura gratuita fino a domenica 25 febbraio) con le nuove sale dedicate agli inizi della ceroplastica, alle cere botaniche e alla mineralogia. Tra i tesori che la Specola metterà di nuovo in mostra: il Salone degli Scheletri, la collezione medicea di pietre lavorate (la coppa in giada nefrite di Lorenzo il Magnifico, la tazza in lapislazzuli a forma di conchiglia di Cosimo I) e quella zoologica con 4.600 esemplari di animali da tutto il mondo.

Il Salone degli Scheletri

Ritaglio stampa ad uso esclusivo del destinatario, non riproducibile.

Legami Il romanzo (La nave di Teseo) segue un corpo che cambia, un ragazzo che diventa adulto, l'inesorabilità del destino

Requiem nel nome del padre

La malattia di un uomo, lo sguardo del figlio. Ecco «Invernale» di Dario Voltolini

di **Demetrio Paolin**

È certo difficile scrivere di *Invernale* di Dario Voltolini (La nave di Teseo), perché il parlarne significa raccontare un romanzo scritto in uno stato di grazia, che contiene alcune delle pagine più alte composte dall'autore torinese e delle più belle degli ultimi anni della nostra letteratura. Se questa affermazione pare iperbolica, si leggano le pagine conclusive del libro, gli ultimi due capitoli in particolare, a certificare la nostra affermazione.

La scrittura di Voltolini è stata spesso vista come aerea, leggera, divagante, ma in *Invernale* c'è un passaggio ulteriore e di spessore, la precisa descrizione dei gesti, il gusto per la enunciazione esatta vengono messe al servizio di un racconto terribile, che riguarda la morte del padre: una morte raccontata con una perizia e una esattezza, di cui si può appena immaginare lo sforzo emotivo e psichico.

L'incipit è emblematico: siamo al banco del macellaio, un uomo prende un pezzo di carne e lo seziona, ogni movimento che compie è prestabilito come se fosse una coreografia, è una danza, che ci lascia ammaliati e terrorizzati nello stesso tempo: «E così, di coltellata in coltellata, con la mancina che stringe la coscia e il fianco sinistro della bestia pronta a divaricarla ancora, il macellatore arriva, con suoni cadenzati come di ventilatore difettoso, fino alla nuca del corpo. Lì si ferma e lo decapita». In questo stupore, appunto che nasconde una tensione, come il presentimento di qualcosa di orribile — «spaccare la testa dell'agnello che sembra guardarti con le sue pupille che non vedono nulla» — avviene l'impensato, l'incredibile, l'uomo così abile con il coltello si taglia: sembra una cosa da poco, un avvenimento che non deve per forza produrre tragedia, terribilità. Invece il male entra, si intrufola nella carne dell'uomo e lo condanna: «Ora, io sento che dentro di me vive qualcosa che prima non c'era. Cosa è? Me lo hai passato di nuovo tu tramite il mio dito che si è aperto in tua presenza? Viene su dal profondo di me, ma evocato pur sempre da te?».

Così la dissezione del cadavere che l'uomo praticava sugli animali diviene una sorta di correlativo oggettivo dell'anatomia che il narratore fa al corpo del proprio padre, lo osserva e lo segue nel corso degli anni, dalla prima spossatezza, alla fatica dei giorni difficili, alle soglie penultime del trapasso.

Invernale, però, non è in nessun modo un libro lacrimevole, non è un romanzo dell'orfano, anzi è il romanzo del padre, dei suoi pensieri, dei suoi gesti, della sua passione per il calcio, per Sivori e Pelè, è il romanzo dei silenzi, delle sigarette fumate — «l'oasi della Nazionale senza filtro». La vita delle «cose», la vita del fare le «cose», che sembra continuare anche con alcuni momenti di luminosa bellezza, ad esempio il comparire della corte degli zingari nella calda giornata di vacanza al mare, diventa attesa degli esami del sangue, prima, e poi della biopsia «come un'eco di un grido muto». L'attendere diviene tutt'uno con il padre, che non lo subisce e neppure lo teme, l'uomo si trasforma: *Invernale* è un romanzo di metamorfosi di corpi che cambiano, di malattie che crescono, di un ragazzo che diventa adulto, e di un padre che si fa via via indugio, inquietudine, il vacillare delle cose prima che cadano.

In *Invernale* Voltolini, che ha costruito sulla lingua la sua struttura di comprensione del mondo, delega non al silenzio, ma alla penuria della parola il rapporto tra padre e figlio. Nel momento in cui l'esito della biopsia è ferale, il padre consulta l'enciclopedia e cerca il lemma, lo legge e vede la sua condanna. Il figlio fissa il padre in una lontananza irraggiungibile, capisce il gesto dell'uomo. Cerca, quindi, di manomettere, di modificare il significato della parola sarcoma, che «era stato sicuramente ridefinito in tutti questi anni, addomesticato, soprattutto la sua cura, chissà qual è adesso, inimmaginabile al tempo in cui le voci dell'enciclopedia erano state scritte». Il nucleo di *Invernale* sta, appunto, nel desiderio di rendere la morte meno morte, di fornire una dilazione di tempo — «per una volta amico» — a suo padre. Si arriva, in apnea, alle pagine finali del libro, al destino segnato, al tentativo disperato del viaggio finale, al figlio che prova a trovare una ragione di questo dolore, rompendo l'equilibrio delle cose che si possono o non si possono fare, e compie un gesto atletico — una rovesciata — che non è da lui, atto definitivo del figlio in onore del padre, che ama il calcio e che, l'ultima volta ricevendo una palla, sempre restituita nella precisione del passaggio, l'aveva osservata immobile.

La chiusura del romanzo dona al lettore un finale da mandare a memoria: una preghiera laica di benedizione, che siamo grati a Voltolini di aver composto: «Magari qualcuno o qualcosa o un niente, di quelli imprevedibili persino per lui, gli sarà attorno nel non spazio, gli potrà far venire alla sua non mente una soluzione per me che, chissà, riuscirà a comunicarmi o a far capitare».

© RIPRODUZIONE RISERVATA

Cultura
Requiem nel nome del padre
PROGETTO FUOCO
28 Febbraio 02 Marzo 2024

L'autore

● Dario Voltolini, *Invernale*, La nave di Teseo (pp. 140, € 17)

● Voltolini (Torino, 1959, qui sopra nella foto di Paola Mongelli) è autore di racconti, romanzi, radiodrammi, testi di canzoni e libretti per il teatro musicale

● Fra i suoi libri: *Una intuizione metropolitana* (Bollati Boringhieri, 1990), *Primaverile* (Feltrinelli, 2001), *Foravìa* (Feltrinelli, 2010), *Pacific Palisades* (Einaudi, 2017). Per La nave di Teseo è uscito nel 2022 il romanzo *Il Giardino degli Aranci*

Oggi tappa a Roma

Gli incontri con i lettori

Dario Voltolini presenta il suo *Invernale* oggi a Roma, alla Libreria Altroquando (ore 19.30), con Chiara Tozzi. Lunedì 26 sarà a Firenze, alla Libreria Feltrinelli di Piazza della Repubblica (ore 18), con Stefano Miniati e le letture di Federica Miniati. Giovedì 29 febbraio tappa a Brescia, alla Nuova libreria rinascita (ore 18.45), con Kika Negroni e Gherardo Bortolotti. Evento ad Asti il 2 marzo (Piccola libreria indipendente, ore 18) e a Milano il 4 marzo, alla Libreria Verso (ore 19), con Laura Pezzino ed Enrico Dal Buono.

Confronti Emma Ciceri (1983), *Studio di mani* (2024, videocolore): è una delle quattro opere di artisti contemporanei messe a confronto con il *Compianto* (1475 circa, olio su tavola) di Giovanni Bellini (1440 circa - 1546) dei Musei Vaticani nella mostra al Museo Diocesano di Milano (fino al primo maggio)

Ritaglio stampa ad uso esclusivo del destinatario, non riproducibile

UNO SPAZIO DA «SFRUTTARE»

Così la reggia diventa contemporanea

La Villa Reale di Monza torna a nuova vita grazie alle creazioni di artisti del Novecento

L'IDEA

Il progetto segue quello già realizzato al Quirinale e occupa i due piani nobili

COLLEZIONE

Pittura, fotografia e installazioni si alternano a opere di design

Mimmo di Marzio

Sarà l'arte contemporanea a restituire nuova linfa alla Reggia di Monza, finora grande occasione mancata del patrimonio storico-artistico italiano? La scommessa non è nuova per la sontuosa residenza reale che fu commissionata nel 1777 da Maria Teresa d'Austria al Piermarini e che, dall'abbandono della famiglia Savoia dopo l'omicidio di Umberto I, ha conosciuto alterne fortune cadendo in una progressiva crisi d'identità. Ben prima del progetto *Reggia contemporanea* che, sulla scia di quanto già avvenuto al palazzo del Quirinale per volontà della presidenza della Repubblica, ha messo a disposizione degli artisti d'oggi le restaurate sale della Villa, ci furono altri significativi tentativi, sempre naufragati. Il primo tra tutti è legato al design allorché, dal 1923 al 1927, la Villa Reale e il suo parco ospitarono le prime tre edizioni della Biennale di arti decorative prima del trasferimento, nel 1933, nel Palazzo dell'Arte di Milano. Quella breve ma vitale stagione venne rievocata nel 2014, anno in cui una sezione del Design Museum della Triennale fu spostata proprio al Belvedere della Reggia; e poi due anni dopo, durante la XXI Esposizione internazionale della Triennale del Design, che la vide ospitare cinque mesi di eventi.

Poi un nuovo, a questo punto definitivo addio, a cui ha fatto seguito un programma altalenante di mostre mai imperdibili e una nuova chiusura esattamente tre anni fa dopo una battaglia legale tra i concessionari privati e il Consorzio di gestione di Parco e Villa Reale, con a capo l'allora sindaco di Monza Dario Allevi. E siamo finalmente all'oggi, con un progetto di riallestimento che prova a dare nuovo appeal alla residenza neoclassica oggi visitabile in 28 sale restaurate su un totale complessivo di 700 vani articolati sui tre lati che comprendono le ali della Corte d'Onore. Il progetto *Reggia contemporanea* - ideato dal Segretariato generale della presidenza della Repubblica, curato dall'architetto Renata Cristina Mazzantini e promosso dal sindaco di Monza e presidente del Consorzio Villa Reale Paolo Pilotto - è un percorso che si snoda tra i due piani nobili della Villa, con un centinaio di opere e installazioni ad hoc di artisti e designer del secondo dopoguerra.

Rispetto a progetti similari come l'allestimento della Collezione «Terrae Motus» alla Reggia di Caserta, quello monzese sfrutta a proprio vantaggio quello che ha sempre costituito l'annoso handicap della Villa Reale di Monza: vale a dire la scarsità di arredi, soprattutto quelli originali, di cui fu spogliata già all'indomani dell'uccisione di Umberto I, allorché la regina Margherita di Savoia, già prostrata da una vita di tradimenti subiti, la abbandonò con il resto della famiglia reale per non farvi mai più ritorno. Circa duecento mobili, suppellettili, tappeti, porcellane, stoviglie di grande valore, finanche l'intero patrimonio librario della biblioteca reale finirono a Roma, principalmente al Quirinale e poi nelle varie sedi delle ambasciate italiane. Fu lo stesso Vittorio Emanuele III – che pare abbassasse le tendine della carrozza le rare volte che gli capitava di transitare da Monza – a decidere in gran fretta il trasferimento del patrimonio al Quirinale nell'estate del 1919, per evitare che finisse nelle mani del demanio, come la Villa stessa. Vani, per inciso, sono stati i tentativi in tutti questi anni (soprattutto da parte della Lega) di riportare a casa parte degli arredi originali, o almeno delle copie. Niente da fare. Fatto sta che l'horror vacui si è qui trasformato nell'opportunità per artisti e designer, ma soprattutto per i curatori di *Reggia contemporanea*, di riempire gli spazi restaurati o di mettere in campo interessanti dialoghi con ciò che resta o con la sua memoria. Il caso forse più eccentrico e paradossale, e che potrebbe far storcere il naso ai puristi, è l'apparecchiatura della sala da pranzo reale al primo piano nobile firmata da Giorgio Armani. Ebbene sì, funziona. Stesso dicasi, restando al design, per l'illuminazione delle opere con le lampade icona di Davide Groppi, Michele De Lucchi e Piero Fassina, Jacopo Foggini, Franco Raggi, Vico Magistretti e Tommaso Tommasi.

Il percorso alterna opere significative - tra pittura, fotografia e installazioni - di artisti del Novecento a progetti cosiddetti *site specific* di artisti d'oggi, tutti ceduti alla Reggia con la formula della donazione o del comodato d'uso. Del primo gruppo fanno parte anche opere di Enrico Castellani, Paolo Scheggi, Afro e Mirko Basaldella, Carol Rama, Maria Lai, Emilio Vedova, Mimmo Rotella, Gastone Novelli, Piero Dorazio, questi ultimi presenti con due opere già nelle edizioni del 1968 e del 1988 della Biennale d'Arte di Venezia. Nel secondo gruppo spiccano installazioni che si integrano e dialogano con l'architettura, come *Urpflanze* di Giovanni Frangi, una serie di pannelli pittorici a tema naturalistico inseriti nella camera da letto di Augusta Vittoria, ambiente in stile neorinascimentale caratterizzato, all'epoca, da un ricco apparato decorativo, oggi andato perduto, dai motivi paesaggistici. L'opera di Frangi sembra dar luogo ad un'osmosi tra le stanze e il parco in cui è immersa la Villa. Si intitola invece *La Blancheur* l'installazione di Chiara Dynys che occupa gli ambienti dell'anticamera dell'appartamento del Principe di Napoli Vittorio Emanuele III. L'opera, una cabina ricoperta di superfici specchianti, è un environment in cui lo spettatore si immerge riflettendosi nell'immagine delle sculture di Antonio Canova. Un'altra opera ad hoc è quella che Massimo Listri ha intitolato *La Reggia allo specchio*, una serie di gigantografie della Villa stessa con cui l'artista riempie il vuoto delle grandi specchiature libere della Sala degli Arazzi.

ALBUM
Così la reggia diventa contemporanea

Ritaglio stampa ad uso esclusivo del destinatario, non riproducibile.

LE STANZE REINVENTATE

In alto da sinistra «Ciclo Lacerazione» di Emilio Vedova (1977-1978), «Urpflanze» di Giovanni Frangi (2023), installazione composta da 11 elementi dipinti a olio e acrilico su tela
In basso da sinistra, «Scuole Romane I» di Piero Dorazio (1988), olio su tela, 4 elementi; e «Gnomoni» di Grazia Varisco (1984), tre elementi in ferro, bianco, nero e grigio (foto di Massimo Listri)

Ritaglio stampa ad uso esclusivo del destinatario, non riproducibile

LO SCRITTO INEDITO

Luigi Einaudi e quell'Italia fondata sulla provincia

Michele Brambilla a pagina 26

LO SCRITTO INEDITO «RICORDI DI VITA PIEMONTESE»

Luigi Einaudi e quell'Italia fondata sulla provincia

Descrivendo nel 1923 la figura di un notabile di Dogliani, sottolinea con nostalgia i valori che già vedeva estinguersi

AVVOCATO DI TUTTI
Francesco Fracchia era, per la sua comunità, un buon padre di famiglia

IL MONDO DI IERI
Una classe dirigente fatta di onestà, capacità devozione e parsimonia

Michele Brambilla

Chi volesse andare alle radici del nostro Stato unitario, chi volesse conoscere da quali uomini esso venne fondato, e in quali valori quegli uomini erano cresciuti, insomma chi volesse sapere da dove veniamo, sarebbe illuminato dalla lettura di un testo finora inedito di uno dei padri della patria: Luigi Einaudi.

Nato nel 1874 a Carrù, dove ancora oggi si fa la festa del bue grasso, e cresciuto a Dogliani, dove si fa il Dolcetto, Einaudi è figlio della profonda provincia italiana, e ancor più di quella piemontese. E proprio così, *Ricordi di vita piemontese*, si intitola il testo che l'editore Aragno pubblica in una raccolta di articoli (*Per «La Rivoluzione liberale», Scritti*, prefazione di Francesco Perfetti, in uscita) che Einaudi scrisse negli anni 1922 e '23 per la rivista di Piero Gobetti. Sono in gran parte articoli a tema economico, in cui si parla di socialismo e di liberalismo, di collettivismo e di corporativismo fascista: ma l'ultimo - *Ricordi di vita piemontese*, appunto - è tratto da una prefazione inedita, quella che Einaudi scrisse a un volume solo ora in corso di pubblicazione: le *Memorie* di Francesco Fracchia.

Chi sia stato questo Francesco Fracchia, Einaudi lo dipinge già nelle prime righe: «Avvocato e notaio, nella sua Dogliani era divenuto l'uomo in cui tutti, poveri ed agiati, contadini e negozianti, proprietari e artigiani avevano fiducia ed al quale ricorrevano per consiglio. I suoi concittadini lo vollero anche consigliere comunale, assessore, sindaco e consigliere provinciale. Sol che avesse voluto, avrebbe certamente seduto in parlamento; ed assistii io al rifiuto netto che egli appose all'invito a lasciarsi presentare candidato. Non che egli stimasse poco gli uffici pubblici. Ma egli sentiva che la sua missione era un'altra: quella di essere il notabile dei luoghi dove era nato e dove aveva trascorso l'esistenza».

Di simili personaggi e di una simil provincia era fatta l'Italia da poco unita. Fracchia «riceveva i clienti, ritto in piedi dietro lo scrittorio, nel vecchio studio. Ai contadini, che tutti conosceva di persona per miglia e miglia all'intorno, indirizzava la parola col tu famigliare; e fattosi spiegare il caso, brevemente e con rapida parola, dissuadeva dal litigare e indicava il modo di sciogliere il nodo che li infastidiva. Ai bisognosi non chiedeva la mercede dell'opera compiuta a favor loro o del consiglio dato e coloro che poco potevano pagare, sapevano che non perciò sarebbero stati considerati e serviti con minor zelo dei più fortunati».

È il 1923 quando Einaudi scrive così, e il mondo di cui parla pare già scomparso, perlomeno ai suoi occhi e al suo cuore: «Tutto rendeva severa testimonianza delle abitudini che vanno spegnendosi della vita provinciale piemontese del settecento e della prima metà dell'ottocento. Noi con l'insolenza inconsapevole dei bambini e dei fan-

il Giornale

Luigi Einaudi e quell'Italia fondata sulla provincia

Ritaglio stampa ad uso esclusivo del destinatario, non riproducibile

ciulli, indirizzavamo la parola ai vecchi nonni col tu. Ma i nostri genitori non mai salutavano e parlavano ai nonni se non col lei, che era segno di rispetto e di devozione. A tavola, soltanto il padre e la madre stavano seduti; perché i figli, finché non giunsero ad essere giovani fatti, sempre facevano corona ritti in piedi ed in atteggiamento composto. Parca la mensa, limitate le ricreazioni al giardino, rare le passeggiate, solenni e ritardate a lungo le gite in campagna».

«Queste che io osservavo nella casa avita erano le abitudini universali della borghesia piemontese per gran parte del secolo XIX. Si comprende come quelle abitudini formassero una classe dirigente che lasciò tracce profonde di onestà, di capacità, di parsimonia, di devozione ai doveri della vita politica ed amministrativa del Piemonte che fece l'Italia. La formazione di un esercito saldo, tradizionalmente devoto al Re ed al paese non si spiega se non si ricorda che i rapporti fra i soldati e gli ufficiali erano la prosecuzione di quelli che, nel borgo nativo, intercedevano fra gli appartenenti alle classi sociali da cui soldati ed ufficiali provenivano».

È che la cosiddetta casta, di ogni tempo, non è mai estranea al paese: è espressione del popolo: «Pareva naturale che da certe famiglie uscissero fuori professionisti, impiegati, servitori dello Stato. Stipendi, anche per quei tempi modestissimi, erano ricevuti senza querele e sansa dispregio, ché si guardava all'ufficio, coperto come ad un onore e ad un dovere. L'uomo, la famiglia non si concepivano sradicati dalla terra, dalla casa, dal comune; e sono questi sentimenti che partoriscono anche l'attaccamento e la dedizione alla patria e lo spirito di sacrificio, in cui soltanto germogliano gli Stati saldi».

Sono parole rivolte anche alla classe dirigente di oggi, ma in realtà a tutti noi, che siamo tanto cambiati negli usi e nei costumi, e che certamente tanto abbiamo guadagnato, ma forse qualcosa abbiamo perduto.

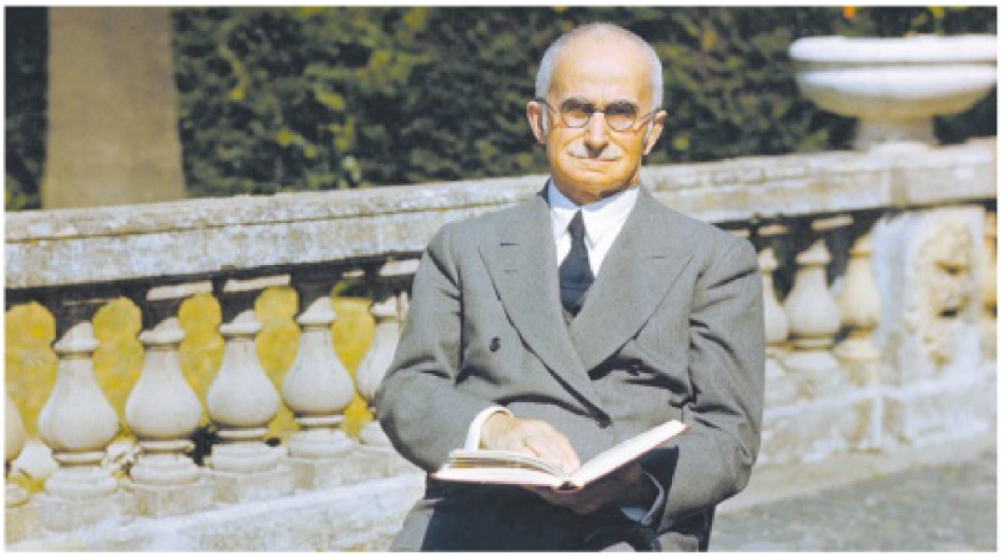

RADICI Luigi Einaudi (Carrù, 24 marzo 1874 - Roma, 30 ottobre 1961) L'editore Nino Aragno sta per editare una sua raccolta di scritti Uno dei quali, fino ad ora inedito, «Ricordi di vita piemontese», è dedicato alla figura di Francesco Fracchia

Ritaglio stampa ad uso esclusivo del destinatario, non riproducibile.

PER LA PUBBLICITÀ

Il *New York Times* crea la sua intelligenza artificiale

Capisani a pag. 16

Atteso nel secondo semestre un sistema d'intelligenza artificiale per pianificare pubblicità

Il *New York Times* crea la sua IA

I primi test nei prossimi mesi con le aziende inserzioniste

DI MARCO A. CAPISANI

Il *New York Times* intraprende ufficialmente la sua strada verso l'intelligenza artificiale. Questa volta non c'entra OpenAi, Microsoft e la relativa causa legale annunciata lo scorso dicembre per motivi di copyright (che finisce sullo sfondo, secondo i tempi dei tribunali). Adesso i ritmi sono dettati dal mercato e, in particolare, da quello pubblicitario. Infatti, a partire dal secondo trimestre di quest'anno, il quotidiano della **famiglia Sulzberger** vuole avviare un test di intelligenza artificiale generativa per aiutare i propri inserzionisti a individuare quali spazi editoriali (all'interno del sistema *Nyt*) è meglio occupare, coi propri messaggi promozionali, in modo da ottimizzarne l'efficacia. L'obiettivo è prevedere una pianificazione media che porti le singole campagne a essere seguite con maggior precisione dai loro potenziali consumatori. A maggior ragione, se si stratta di nicchie di pubblico più difficili da intercettare. Quindi, per esempio, se un'azienda produttrice di auto vuole dialogare col target delle famiglie, potrà abbinare i suoi messaggi non solo alle pagine di motori o di tecnologia ma anche a quelle che seguono le tematiche dell'educazione o la cura degli animali domestici.

Il progetto debutterà, nelle intenzioni del giornale Usa diretto da **Joe Kahn**, nella seconda parte del 2024; tempistica che conferma come l'iniziativa sia stata ideata ben prima della causa contro OpenAi (che, peraltro, s'è mossa anch'essa nonostante lo scontro legale e ha firmato un accordo con *Semafor* di **Ben Smith** per affiancare il lavoro redazionale). Semmai, a dicembre scorso, in concomitanza con l'avvio pubblico della disputa, il gruppo editoriale aveva assunto il cofondatore del sito giornalistico *Quartz*, **Zach Seward**, per guidare il suo team IA. Comunque, oggi, si è aperta la fase di coinvolgimento di alcuni investitori pubblicitari del *New York Times*, riuniti in un club ristretto che da tempo sperimenta i vari strumenti tecnologici poi adottati dalla testata. I primi casi pubblicitari saranno seguiti internamente al *Nyt*, senza possibilità per le aziende partner di condurre da soli o esternamente lo stesso tipo di test. Del resto, il giornale guidato dalla ceo **Meredith Kopit Levien** ha tutti gli ingredienti per poterlo farlo da solo: possiede sia una molteplicità di contenuti (dalle news alla cucina, sport incluso) sia un'audience di quasi 10,4 milioni di abbonati (di cui 9,7 milioni solo digitali a fine 2023).

Non sono solo gli abbonati, perciò, il focus della strategia del *Nyt* (spesso citato unicamente per il suo livello crescente di lettori fidelizzati). Invece, l'attuale ceo e il suo predecessore **Mark Thompson** hanno più volte spiegato che è più sicuro che il conto economico del quotidiano poggi soprattutto sui ricavi da vendita, visto l'andamento altalenante della raccolta pubblicitaria. Ma quest'ultima va lo stesso stabilizzata. Giusto i conti del quarto trimestre 2023 hanno segnato una contrazione della raccolta dell'8,4%, pari a 164,1 milioni di dollari (151,7 mln di euro), con la componente cartacea in calo (-16,2%) e anche quella digitale (-3,7%). In aggiunta, le stime sui primi tre mesi dell'anno appena iniziato prevedono un consuntivo pubblicitario in diminuzione a una cifra, con le inserzioni digitali giù a una cifra ma con un possibile valore elevato. Infine, secondo i dati più recenti certificati da Alliance for audited media, anche la diffusione cartacea del giornale scende, nel dettaglio del 13% da metà marzo a settembre 2023 (contro una media del 14% per le principale testate Usa).

L'incognita che resta da capire è a quale sovrapprezzo il *New York Times* farà pagare la pianificazione media di precisione e targata intelligenza artificiale, visto l'obiettivo ultimo di risollevare il proprio fatturato pubblicitario.

© Riproduzione riservata

Ritaglio stampa ad uso esclusivo del destinatario, non riproducibile.

Il Nyt stima in calo la raccolta del 1° trimestre

Ritaglio stampa ad uso esclusivo del destinatario, non riproducibile

Les Echos: ecco la svolta moderata di Pier Silvio

Se Silvio Berlusconi voleva che la sua tv fosse ottimista, ora suo figlio Pier Silvio ha ragione a essere lui stesso ottimista per i risultati che ha raggiunto: gli ascolti hanno superato quelli della Rai nel 2023, sono risultati in crescita a fronte dei cali generalizzati e la raccolta pubblicitaria è aumentata del 2% in un anno difficile. Lo ha scritto nell'edizione di ieri Les Echos, il principale giornale economico francese. Soprattutto, il quotidiano ha messo l'accento sui progetti europei del gruppo e sul cambiamento del modo di fare televisione, più moderato, con l'abbandono della tv trash.

Pier Silvio Berlusconi

Les Echos racconta del richiamo di Pier Silvio agli autori dei reality di «sforzarsi di raccontare senza esagerare» e della chiamata nel suo gruppo di Bianca Berlinguer, «figlia dell'emblematico segretario del Partito Comunista Italiano»: «Una vera rivoluzione copernicana nella linea editoriale, acclamata dal pubblico».

Les Echos riporta anche il parere del docente della Bocconi Carlo Alberto Carnevale Maffè: «Mediaset non è più l'outsider provocatorio ma ora incarna la televisione tradizionale moderata mentre la Rai sta attraversando una profonda crisi», l'amministratore delegato «guida la strategia Zen: fare meno ma fare meglio», spiega Carlo Alberto Carnevale Maffè. «La scomparsa del padre libera l'azienda dall'agenda politica che le veniva imposta e da spese non realmente orientate al proprio core business».

© Riproduzione riservata

Mediaset, il tesoretto dei tematici

Ritaglio stampa ad uso esclusivo del destinatario, non riproducibile.

La pista di bob

Cortina, un requiem per la foresta

dal nostro inviato **Giampaolo Visetti** ● *a pagina 25*

LA STORIA

Requiem per la foresta che ora non c'è più "Che dolore quei larici sacrificati per il bob"

dal nostro inviato **Giampaolo Visetti**

L'armonia della musica di Mario Brunello contro il rombo delle moteseghe che a Cortina hanno abbattuto 100 alberi per realizzare la pista per le Olimpiadi invernali 2026 "Con il mio violoncello voglio dare un'ultima voce a chi non ce l'ha"

CORTINA D'AMPEZZO – Requiem per una foresta che da ieri sul mondo non c'è più. L'armonia della musica contro il rombo delle motoseghe: un concerto «per dare voce agli alberi nel momento del congedo», mentre attorno viene abbattuto il lariceto secolare di Fiames, ai piedi del Col Druscè, palcoscenico ampezzano delle Olimpiadi invernali 2026.

Mario Brunello cammina da solo nella foresta sopra Ronco, accanto alla vecchia pista da bob Monti, già smantellata. Il crinale è scosso dagli schianti. Sulle spalle, dentro una custodia laccata rossa, il maestro porta il suo prezioso violoncello Maggini. «È fatto di acero e di abete – dice – alberi nati oltre 700 anni fa, tagliati duecento anni dopo, usati solo nel Seicento per farli continuare a cantare e a viaggiare sulla terra. Oggi giganti secolari vengono invece abbattuti qui per niente: per fare posto ad una improbabile nuova pista da bob, imposta solo da passeggeri interessi politici ed economici. Io sono sulle Dolomiti per dare un'ultima voce a chi non ce l'ha: gli alberi non possono chiedere pietà e noi non li ascoltiamo, nemmeno adesso che avremmo disperatamente bisogno di loro».

Il grande solista, amato da Muti, Abbado e Metha, nella notte è rientrato da un concerto a Lisbona. Prima di ripartire, all'alba raggiunge Cortina d'Ampezzo e il bosco destinato ad essere raso al suolo per realizzare il nuovo Sliding Center di bob, slittino e skeleton. Nel novembre 1989 Mstislav Rostropovich suonò il violoncello sotto il Muro di Berlino, appena crollato: un intimo inno alla gioia. Anche Brunello, trentacinque anni dopo, sceglie di suonare da solo tra le macerie di un muro abbattuto: le sue note dicono un personale grazie alle piante, ignorano gli uomini e le loro miserie, ma sui cimali già verdi portano tristezza. «Anche a Cortina – dice – viene oggi oltrepassato un confine e sulle Alpi cade una barriera estrema. Questa foresta viene tagliata contro ogni evidente ragionevolezza, mentre le sue montagne agonizzano prive di neve, di acqua e di freddo, a pochi chilometri dalla pianura più inquinata d'Europa, su un pianeta prossimo a non essere più compatibile con la vita umana. Non mi aspetto nulla, ma voglio farmi portavoce di una naturale richiesta d'ascolto».

Troppo tardi. Le prime motoseghe della Lgb di Luca Ghedina, fratello dell'ex azzurro di sci Kristian, si sono accese nel buio, prima delle sei. Al suolo si è schiantato un larice al minuto, accompagnato da alcuni abeti monumentali. Alle nove le piante a terra sono oltre cento: tutte lungo la strada

la Repubblica

Riforme, il muro della Lega

Requiem per la foresta che ora non c'è più "Che dolore quei larici sacrificati per il bob"

Ritaglio stampa ad uso esclusivo del destinatario, non riproducibile.

asfaltata e visibili dal piazzale del vecchio Bob Bar, o dagli sciatori che scendono dalla Tofana. I nuovi vertici di Simico, la società che deve realizzare gli impianti dei Giochi di Milano-Cortina, hanno voluto mostrare questo trofeo alla commissione del Cio. Il Comitato olimpiaco internazionale, che invano continua a chiedere di svolgere le gare di bob «all'estero e su una pista già esistente», è salito con il presidente del Coni Giovanni Malagò per verificare l'avanzamento delle opere. Una beffa: a meno di due anni dalle Olimpiadi qui nessun cantiere è aperto.

Nessuno tranne, da poche ore, proprio quello della contestata pista da bob, imposta dal ministro delle Infrastrutture Matteo Savini e dal governatore del Veneto Luca Zaia. Per 81 milioni di euro il colosso Pizzarotti si è impegnata a rendere collaudabile entro il marzo 2025 la grande opera marchiata Lega. Il tracciato, con gli edifici accessori, costerà infine 124 milioni. Per gestirlo il Comune di Cortina spenderà poi 1,4 milioni all'anno: il sindaco Gianluca Lorenzi anche in queste ore ripete che «quei soldi non ci sono» e che «al pensiero non dormo la notte». Cantiere aperto e chiuso: a mezza mattina gli abbattimenti vengono sospesi per mancanza dei cartelli che li autorizzano. Brunello, arrivato con il primo sole, entra nella foresta. Cammina tra le ceppaie che trasudano resina, si aggira in silenzio fra i tronchi abbattuti e sale fino ai larici prossimi al taglio. «Le nostre parole ormai non contano – dice – c'è bisogno di musica, la voce degli alberi che esce dal legno per aiutarci a pensare». Si siede prima su una pietra e poi sopra un ceppo appena segato. Mentre attorno i larici cadono, comincia a suonare: anche il bosco tace e ascolta. Dall'arco, tra i fusti ancora in piedi, si sparge *Il cigno* di Camille Saint Saens, un «ultimo canto per una foresta che muore». Agli alberi caduti riserva *Stelutis alpinis*: il brano corale friulano racconta le stelle alpine che ogni anno ricrescono sui resti degli alpini morti in guerra. Il potere della musica, come avviene con la bellezza, impedisce di restare soli. Mario Brunello suona isolato nel folto di Fiames ma all'improvviso gli sciatori si fermano, i boscaioli posano le motoseghe e si avvicinano, alcuni fuoristrada risalgono al bordo della pista, gli abitanti di Ronco escono dalle case, piangono e chiedono di poter ringraziare quel musicista che ha voluto onorare il loro mondo, che in un mattino se ne va.

Quanto dirà il Cio, la conferenza stampa annunciata da Zaia, le dichiarazioni dei politici, qui non interessano più a nessuno. Anche le Olimpiadi, se da oggi il cemento prende il posto dei prati e una pista da bob può davvero sostituire una foresta, per i casuali presenti assumono la dimensione simbolica di un evento marginale. Sulle Alpi sta crollando un muro e un violoncello suona: la gente non lo dimenticherà. ©RIPRODUZIONE RISERVATA

I numeri
I costi dell'impianto

124 mln

Il tracciato
La pista da bob con gli edifici accessori costerà 124 milioni di euro, per l'impresa Pizzarotti sarà collaudabile entro marzo 2025

1,4 mln

Il costo di gestione
Il Comune di Cortina dovrà spendere ogni anno 1,4 milioni di euro per gestirlo ma il sindaco ha già ribadito che quei soldi non ci sono

500

I larici da abbattere
Sono 500 i larici secolari della foresta di Fiames a Cortina da abbattere: i lavori fatti dalla Lgb di Luca Ghedina, fratello del campione di sci

▲ **Il violoncellista** Mario Brunello ha suonato per i 100 alberi abbattuti per costruire la pista delle Olimpiadi

Ritaglio stampa ad uso esclusivo del destinatario, non riproducibile.

La strage di alberi
Il violoncellista Mario Brunello mentre suona per dare voce agli alberi abbattuti ai piedi del Col Druscè a Cortina d'Ampezzo (foto di Diego Gaspari Bandion)

Ritaglio stampa ad uso esclusivo del destinatario, non riproducibile.

L'ANTICIPAZIONE

La lezione della Storia

La nostra democrazia sta vivendo un'importante fase di transizione
La globalizzazione ha ridotto le certezze. Ecco perché, spiega l'autore
in un saggio, per affrontare il futuro dobbiamo conoscere il passato

di **Umberto Gentiloni**

La Repubblica italiana ha quasi ottant'anni mentre la guerra fredda si è conclusa, almeno nei suoi aspetti più evidenti, da oltre tre decenni. Il passato non si misura con automatismo o con strumenti certi, la distanza dagli eventi contribuisce a sedimentare piste di ricerca, domande socializzabili, percorsi di studio. [...] L'Italia del lungo dopoguerra che abbiamo alle spalle ha vissuto stagioni diverse, segnate da continuità e progresso, talvolta colpite da fratture violente. Una tensione continua che ha legato le sorti di una comunità nazionale a un contesto più ampio, definito nel corso del tempo dalle grandi trasformazioni di processi storici andati ben al di là dei confini della penisola. Il contesto nazionale si è costantemente immerso in una rete di vincoli, relazioni, interdipendenze. Una costruzione continua fatta di compatibilità, limiti, aspirazioni e interessi. E così progressivamente sono cadute le chiavi di lettura che avevano raccolto fortune diffuse e interpretazioni prevalenti: quella di un paese a sovranità limitata, gestito o diretto da altri posizionati a centinaia di chilometri di distanza, a Washington o a Mosca, a Bruxelles o a Pechino. E su un altro versante si è contestualmente esaurito il racconto dell'Italia contemporanea come traiettoria autonoma e originale, diversa da tutto e da tutti, incomparabile e per molti versi persino incomprensibile con gli strumenti dell'analisi storica. [...] Tale snodo appare ancor più significativo e rilevante se si analizzano le vicende italiane nel prisma dei mutamenti del contesto internazionale negli ultimi trent'anni [...]. L'architettura del sistema internazionale si è modificata progressivamente, la nuova globalizzazione ha spazzato via ogni residuo di certezza rassicurante: iniziata a cavallo tra il XX e XXI secolo ha promosso e radicato forti cambiamenti sia negli assetti interni ai singoli Paesi che nel complesso degli equilibri geo-politici mondiali. [...]

Inserite in tale quadro appaiono più chiare alcune delle ragioni dell'attuale crisi e riorganizzazione dell'assetto politico e istituzionale italiano. [...]

Gli elementi di frammentazione del quadro politico, in parte riconducibili alle forme di sostegno al bipolarismo fragile e imperfetto tra il 1994 e il 2013 non riescono a essere ricomposti nella XVII legislatura, come dimostrano i risultati delle elezioni del 2018. Con una schiacciante maggioranza relativa dei Cinque stelle prende forma una legislatura incerta, segnata, sotto il profilo parlamentare, da cambiamenti spesso repentini di alleanze. Un Paese smarrito in cerca di vie d'uscita o di salvifiche soluzioni a portata di mano sembra infatuarsi di leader dai tratti più o meno marcatamente populistici o antisistema.

La crisi delle forme della rappresentanza politica spinge tutti i protagonisti verso nuove sperimentazioni in una legislatura movimentata e incerta: cambiano i governi, le alleanze, il perimetro tra conflitto e cooperazione. [...]

L'ultimo pronunciamento elettorale (25 settembre 2022) sembra aver indicato una direzione di marcia precisa [...]. Un blocco composito e plurale con una leadership inedita, una donna per la prima volta nella storia d'Italia alla guida di una coalizione di forze e partiti. [...]

Si apre così una fase nuova segnata da una destra vincente che punta a consolidare il quadro di un paese attraversato da una lunga dialettica tra maggioranze e opposizioni variabili. Difficile fare previsioni sugli esiti, la strada di una stabilizzazione consensuale appare ancora lontana, il perimetro della Repubblica diventa un terreno conteso e incerto: Quali eredità del passato? Quali messaggi per le nuove generazioni? Cosa può significare rifondare un patto di convivenza tra italiane e italiani? La cornice della Costituzione del 1948 rimane la bussola di riferimento (nonostante le tante nuove repubbliche proclamate e morte nello spazio breve di pochi anni) il punto di partenza di ogni progetto di riforma o di cambiamento della forma istituzionale o dei rapporti tra i poteri dello Stato. L'antifascismo del lungo dopoguerra ha rappresentato una cornice condivi-

La lezione della Storia
Addio Maria Venturi signora dei sentimenti

Ritaglio stampa ad uso esclusivo del destinatario, non riproducibile.

sa, un'ancora per tracciare percorsi e ipotesi di sviluppo. Ma l'antico quadro di certezze appare progressivamente sgretolato, tutto appare in discussione in una sorta di nuovo inizio dai contorni e dagli esisti ancora incerti.

A poche settimane dalle elezioni i lavori del nuovo Parlamento si aprono con un intenso discorso. Tocca a Liliana Segre inaugurare da presidente provvisoria del Senato della Repubblica la XIX Legislatura. Senatrice a vita nominata dal Presidente Mattarella il 19 gennaio 1998; deportata da Milano il 30 gennaio 1944 e sopravvissuta ad Auschwitz. Le sue parole del 13 ottobre 2022, pronunciate nell'aula del Senato della Repubblica, sono il sigillo più forte a un tornante complesso della storia dell'Italia contemporanea, una sorta di monito per le sfide del tempo che verrà. [...] Uno sguardo fiducioso, un richiamo al destino comune che avvicina istituzioni e cittadini nell'esercizio delle libertà fondamentali. [...]

Nel cuore del Mediterraneo, nella capacità di misurarsi con crisi o stabilizzazioni, venti di guerra o accordi condivisi si gioca il destino di un paese (e forse del vecchio continente) la sua capacità di rinnovare identità e missione di una comunità nazionale. Se prevarranno gli agenti delle paure, la chiusura identitaria di nuovi muri o porti non accessibili tutto rischia di essere più complicato e incerto. Se gli assi di riferimento della politica estera e della sicurezza nazionale verranno modificati in modo significativo per favorire altri interlocutori mettendo così in causa i legami con l'Europa, la Nato, il quadro degli organismi internazionali di riferimento lo strappo con il passato rischierebbe di essere lacerante e carico di conseguenze.

Tutto è ancora in gioco, previsioni di scenari inediti e dirompenti si sovrappongono alla possibile conservazione di consuetudini e rapporti di forza. Nelle difficili compatibilità del nostro tempo la storia della Repubblica può essere un'indicazione non banale, un consapevole richiamo a un itinerario comune che tra alti e bassi, tra passi avanti e battute d'arresto può aiutare a tracciare nuove rotte senza traumi, abiure o salti nel vuoto.

Il libro

Storia dell'Italia contemporanea 1943-2023. Nuova ediz. di Umberto Gentiloni Silveri (il Mulino, pagg. 464, euro 28)

Gli avvenimenti
Da sinistra a destra: manifestazione per il referendum del 1946; il segretario del Pci Enrico Berlinguer e il leader democristiano Aldo Moro; un manifesto elettorale di Silvio Berlusconi, fondatore di Forza Italia
Sotto: Liliana Segre il 13 ottobre 2022 durante la seduta del Senato

Ritaglio stampa ad uso esclusivo del destinatario, non riproducibile

Ritaglio stampa ad uso esclusivo del destinatario, non riproducibile

Il presidente Acri

Azzone: «Fondazioni pronte ad aiutare i fragili e i giovani»

Rosario Dimito

«Fondazioni pronte ad aiutare i fragili, gli anziani e i giovani». Così Giovanni Azzone, neo presidente Acri, in una intervista a *Il Messaggero*.

A pag. 16

L'intervista Giovanni Azzone

«Fondazioni pronte ad aiutare i fragili, gli anziani e i giovani»

▶Il neo presidente Acri: «Gli Enti sono maturi per stare al passo con la filantropia internazionale»

▶«Facciamo parte dei poteri forti? Essere connessi con la politica e gli attori dell'economia è importante»

SE NON CI FOSSIMO, CROLLEREBBE UNA PARTE IMPORTANTE DEL NOSTRO WELFARE

LE NOMINE IN CDP? PENSO DOPO LE EUROPEE PER LE DECISIONI IN INTESA SANPAOLO MANCA UN ANNO E CE NE OCCUPEREMO ALLORA

Presidente Giovanni Azzone, è il nuovo numero 1 Acri e da nove mesi guida Fondazione Cariplo: una bella corsa, quale il segreto? «Abbiamo fatto un buon lavoro, con le altre fondazioni, con una profonda fase di ascolto. Ho trovato una realtà vivace, eterogenea, con molti punti in comune».

Può dire quali?

«Innanzi tutto, la condivisione di alcuni valori di fondo: autonomia, indipendenza e coesione; voglia di fare, tanta competenza. Ogni Fondazione ha un compito importantissimo sul proprio territorio, insieme possiamo fare ancora di più. Fondamentale operare a due livelli: attenzione al locale e uno sguardo globale. I problemi complessi vanno affrontati con un approccio multidisciplinare e una visione a ciò che accade nel mondo. Abbiamo più di 30 anni. Siamo maturi e pronti per stare al pari con la filantropia internazionale abituata a proporre soluzioni insieme a istituzioni, enti di terzo settore e anche alle aziende. Il triangolo virtuoso, pubblico-privato-privato sociale, ora è realtà».

L'avvocato Giuseppe Guzzetti sembra essersi speso molto per caldeggiare la sua candidatura, è così?

«Mi fa molto piacere avere la stima dell'avvocato Guzzetti, che ha fatto la storia di Acri, e quella dei tanti colleghi presidenti che mi hanno sostenuto. In pochi mesi ho incontrato i vertici di molte fondazioni, ci siamo confrontati sui contenuti. Sono nate relazioni, partendo da ciò che ciascuno di noi può dare all'Acri. Il tempo sarà giudice, mettiamoci al lavoro».

Quali sono i problemi principali da affrontare?

«Andamento demografico e conseguenze che ne derivano. Molti anziani, pochi giovani con effetti ovunque sulla nostra società. Cambiano i luoghi in cui viviamo. Nei paesi e nelle città. Con territori che si spopolano. Persone che vivono sole, ai margini. E c'è il tema dell'immigrazione e dei nuovi italiani del futuro».

E poi?

«Dobbiamo aiutare i nostri giovani. Ho la fortuna di incontrarne tanti, all'università. Mi aiuta a capire il loro punto di vista e lo sguardo sul mondo di domani».

Come la vedono?

«Vogliono cose normali. Soprattutto cercano prospettive e fiducia».

C'è anche chi all'università non ci arriva però, allora?

«Ha ragione. È sempre ai più fragili che le fondazioni devono de-

Il Messaggero
«Lavoro, stretta sulla sicurezza»

Economia
«Fondazioni pronte ad aiutare i fragili, gli anziani e i giovani»

Ritaglio stampa ad uso esclusivo del destinatario, non riproducibile

dicarsi. Giovani, bambini, donne, uomini, anziani che siano. Lo sguardo va su di loro».

Cosa farete?

Se le fondazioni non ci fossero crollerebbe una parte importante del nostro welfare. Spesso delle cose ci si accorge quando vengono a mancare».

Quando è arrivato in Cariplo ha parlato di welfare di precisione, cosa significa?

«È un'idea di filantropia moderna, basata sull'utilizzo dei dati. Possiamo sapere ciò di cui una persona ha davvero bisogno. Il massimo sarebbe arrivare a fornirglielo. Risolveremmo molti problemi e gestiremo meglio le risorse. Le aziende ci profilano, sanno ciò che vogliamo e ci propongono i loro prodotti. Perché non farlo per proporre soluzioni sociali?»

Anche le banche ci profilano, con prodotti e servizi sono sempre più impegnate in attività di responsabilità sociale.

«Rafforzando le comunità avremo un paese migliore. Comunità fragili portano ancora più problemi. Le fondazioni sono un enzima che attiva questi processi, lavorando anche con le corporate. Il vantaggio è per tutti. Stato, profit e non profit».

Le fondazioni rientrano sempre nei poteri forti del sistema economico?

«Essere connessi con la politica e con gli attori dell'economia e della finanza è importante, significa stare dentro la società. Ma serve rispetto dei ruoli ed autonomia. Per la politica spesso sperimentiamo soluzioni ai problemi che poi mettiamo a disposizione. Pensiamo all'housing sociale, alle povertà. Non siamo più solo bancomat».

Vi spettano ruoli chiave. Con le nomine nelle banche, in Cdp, F2i, come le gestirete?

«Come Fondazioni siamo spesso chiamati a partecipare ad operazioni di sistema, a iniziative strategiche per il Paese, come è stato per la rete Tim o Mps; accade perché le fondazioni sono investitori pazienti, che portano autorevolezza».

Il presidente di Cdp è in quota fondazioni, ha già un'idea? E il mandato verrà allungato come aveva chiesto Profumo?

«Sono temi che le Fondazioni azioniste di Cdp dovranno affrontare nelle sedi e con le modalità opportune, mi sembra di capire che una decisione verrà presa dopo le elezioni europee».

Il passo indietro anticipato di Profumo dipende dalla possibilità che lui diventi presidente di Intesa Sp, in un disegno che la coinvolge. E' così?

«Il board attuale ha ottenuto splendidi risultati e manca più di un anno al suo rinnovo. Quando sarà il momento, ci confronteremo come sempre con gli altri azionisti, secondo le best practice della corporate governance».

Rosario Dimito

© RIPRODUZIONE RISERVATA

Giovanni Azzone, da ieri è il nuovo presidente dell'Acri: è stato eletto all'unanimità dall'assemblea delle fondazioni, sostituisce Francesco Profumo che da oggi lascia la carica di presidente della Compagnia Sanpaolo. Da nove mesi è il numero uno della fondazione Cariplo

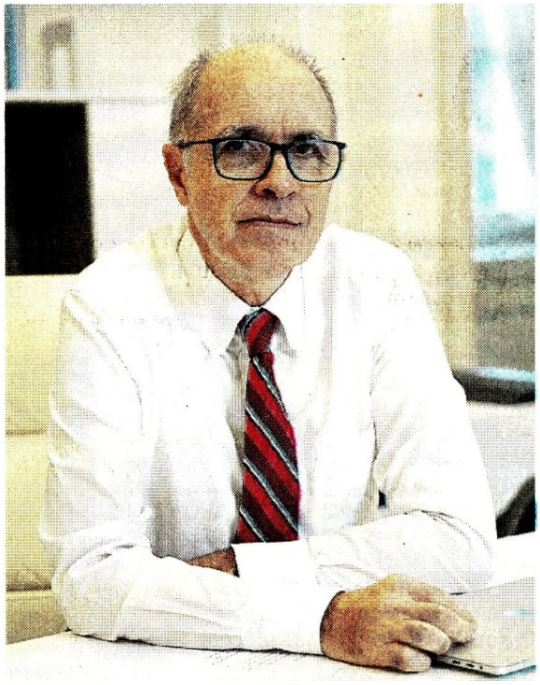

CONTRARIAN

ACRI, PER AZZONE UN MANDATO BREVE MA STRATEGICO

▶ Si continua a discutere e ci si interroga, esprimendo pure pareri limitativi, a proposito di quel che potrà fare il nuovo presidente dell'Acri Giovanni Azzone, eletto per un solo anno dal momento che la carica completa il mandato di Francesco Profumo dimessosi con un anno di anticipo sulla durata dell'incarico. Sull'argomento abbiamo già scritto su *MF-Milano Finanza*.

Come è noto, la decisione della nomina in questione è stata sbloccata da una importante convergenza tra Giuseppe Guzzetti, riconosciuta, storica autorità morale e professionale nel mondo delle fondazioni, e Fabrizio Palenzona, presidente della Fondazione Crt e noto per la sua competenza anche nel settore. È difficile immaginare che si potrà trattare di un anno quasi di attesa o, comunque, di una transizione caratterizzata da limiti nelle decisioni da proporre e da assumere ovvero, ancora, dalla preparazione delle votazioni del prossimo anno per i nuovi organi con una sorta di campagna elettorale. Certamente vi è l'esigenza di non impegnare l'associazione per un futuro che potrà vedere una diversa governance; al tempo stesso però l'anno del nuovo vertice fa parte di un periodo ancora difficile - basti solo pensare ai problemi del bilancio pubblico (già si ipotizza una manovra integrativa a settembre) e a quel che ne discende per il welfare e per le condizioni di povertà - un periodo nel quale occorrerà promuovere iniziative, assumere decisioni e sollecitare revisioni, in particolare in materia di giustizia fiscale e di norme regolatrici, con l'obiettivo di migliorare l'azione degli enti in questione anche rafforzando la disponibilità di risorse.

Avere un quadro strategico di riferimento e per l'anno dell'incarico adottare misure, anche con effetto limitato ma coerente con tale quadro, non significa determinare una immodificabile situazione per gli anni a venire e, dunque, restringere la decisionalità di coloro che potrebbero sopravvenire ai vertici dell'Acri, qualora non si decidessero, con il voto, delle conferme. D'altro canto, la presenza ai vertici dell'Acri anche di un personaggio forte come Palenzona garantisce che un'efficace azione per l'anno della nomina possa essere condotta con un ampio consenso e possa vedere un opportuno impegno anche per le designazioni di competenza delle Fondazioni, in primis quella per la presidenza della Cassa Depositi e Prestiti.

Per la Cassa ha molto bene operato l'amministratore delegato, Dario Scannapieco, la decisione sulla cui conferma spetta al governo, mentre l'indicazione sul «che fare» per la presidenza compete alle fondazioni. Insomma, per l'associazione non si tratta, certamente, di un anno sabbatico, come del resto non lo è mai stato. La soddisfazione per l'intesa raggiunta, di cui si è detto, deve ora dimostrare la sua produttività, che sicuramente si registrerà, stimolando un'ampia convergenza di tutte le sensibilità, come è senz'altro chiaro ad Azzone per la sua esperienza e la sua competenza. C'è dunque da augurare buon lavoro, sapendo bene, come insegnano le vicende di un trentennio, che non mancano pure superficiali e incompetenti critici del settore - ve ne sono stati anche a livello istituzionale e sono stati duramente sconfitti - per cui bisogna agire in modo sempre migliore.

Quanto invece a temi trascurati dalla discussione di oggi, segnaliamo quello sul quale da almeno due anni insiste il presidente dell'Abi Antonio Patuelli, ossia la necessità di un Testo Unico europeo delle norme in materia bancaria che metta ordine. Un'operazione che - qui si ritiene - superi disparità che contrastano con la par condicio concorrenziale e che abbia alla base la chiarezza e la condivisione della ratio e delle finalità. Questa esigenza è stata rappresentata dall'Abi anche nel «pacchetto» delle riforme prospettate a tutte le parti in previsione delle elezioni europee. Da tempo ne scriviamo su queste colonne insieme con altre misure da assumere a livello comunitario. Intanto, poiché si verte in materia innanzitutto tecnica, sarebbe interessante conoscere quel che ne pensano le autorità del settore che al riguardo non potrebbero non avere una precisa posizione. (riproduzione riservata)

Angelo De Mattia

Ritaglio stampa ad uso esclusivo del destinatario, non riproducibile

AZZONE PRESIDENTE

Fondazioni, l'Acri chiede un fisco agevolato per le erogazioni

AZZONE ELETTO ALL'UNANIMITÀ AL VERTICE ACRI. NEL PROGRAMMA LA FISCALITÀ AGEVOLATA

Meno tasse sulle fondazioni

Il presidente spinge per una revisione del protocollo Acri-Mef sui due mandati E prepara già la conferma fra un anno

DI ANDREA DEUGENI E LUCA GUALTIERI

Cariplo, la prima fondazione italiana di origine bancaria con oltre 7 miliardi di patrimonio, torna al vertice dell'Acri. Dopo i cinque anni di mandato del presidente della Compagnia di San Paolo, Francesco Profumo, il numero dell'ente lombardo Giovanni Azzone è stato eletto ieri all'unanimità dalle 84 fondazioni socie alla presidenza della confederazione nazionale. Incarico che per Azzone durerà un anno per le dimissioni anticipate di Profumo dalla Compagnia che hanno lasciato scoperta anche la poltrona dell'Acri. Al vertice della Cariplo da maggio dello scorso anno, l'ingegnere milanese con il pallino della data analysis ha saputo capitalizzare la delega ai territori da vicepresidente Acri. In poco più di sei mesi ha battuto in lungo e in largo la Penisola, incontrato tutti i numeri uno delle fondazioni e ha creato il consenso attorno alla sua candidatura anche nel mondo degli enti più piccoli, bacino di voti da cui invece lo sfidante Fabrizio Palenzona (presidente di Crt) intendeva pescare. All'interno dell'Acri qualcuno dà già per scontata la riconferma di Azzone fra 12 mesi, ma fra un anno i giochi potrebbero riaprirsi. Ecco che il neo presidente intende sfruttare questo mini-mandato per rafforzare il gradimento raccolto, giocando il più possibile di squadra in una gestione corale.

Azzone ha già iniziato a muoversi in questo senso, raccogliendo nel proprio programma tutte le istanze delle Consulte regionali e facendo propri i desiderata di quella del Nord-Ovest presieduta da Palenzona e da cui fra 12 mesi potrebbero arrivare le maggiori minacce alla sua riconferma. Quali desiderata? In primis, quelli sulla revisione del protocollo Acri-Mef (per quanto riguarda in particolare il limite dei due mandati) e sulla fiscalità agevolata, a cui Azzone ha rivolto anche le prime dichiarazioni da neo presidente. Sul protocollo siglato nel 2015, Azzone ha indicato «due punti sui quali ci piacerebbe aprire l'interlocuzione che sono quello dei mandati per garantire la stabilità del sistema di governo delle fondazioni» e «quello del tema della partecipazione nelle banche conferitarie» che rischia di mettere in difficoltà fondazioni le cui conferitarie non sono quotate (le più piccole). Ma sul tavolo del Tesoro, fra i primi punti ci sarà il tema delle tasse, perché nel caso delle fondazioni - ha sottolineato Azzone - «la fiscalità agevolata non va a vantaggio di azionisti, ma aumenta le risorse a disposizione per la filantropia».

In Acri, però, in agenda c'è subito il rinnovo dei vertici di Cdp. Le fondazioni esprimono il presidente. L'uscente Giovanni Gorno Tempini sarà riconfermato? «Come Acri non ne abbiamo parlato», ha risposto Azzone subito in modalità gestione collegiale. «Mi sembra di aver capito che i tempi si allungano forse a dopo le elezioni europee, se fosse così ci sarebbe più tempo per allargare questo dibattito», ha concluso. (riproduzione riservata)

Ritaglio stampa ad uso esclusivo del destinatario, non riproducibile

È LA PREVISIONE DI DEUTSCHE BANK ALLA LUCE DELLA RIPRESA DELLA PRIVATIZZAZIONE

Il Monte può superare 5 euro

Secondo gli analisti del gruppo tedesco è il momento ideale per un'operazione straordinaria. Spunta anche l'ipotesi di un extra-dividendo. Intanto crescono i conti di Widiba

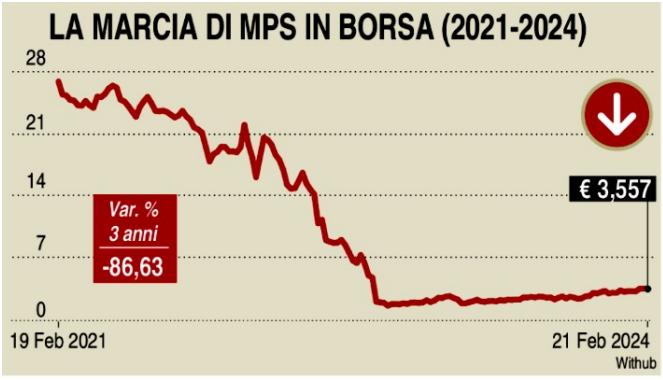

DI LUCA GUALTIERI

In 18 mesi il titolo Mps è balzato di quasi l'80% da 2 a 3,56 euro grazie al taglio dei costi, al drastico ridimensionamento del rischio legale e alla crescita della redditività che ha consentito all'istituto guidato da Luigi Lovaglio e presieduto da Nicola Maione di rivedere il dividendo dopo 13 anni. Il mercato però pensa che il rally non sia finito. La previsione più ambiziosa è arrivata da Deutsche Bank, che ha fissato il target price per Siena a 5,1 euro, un prezzo del 43% superiore a quello raggiunto alla fine della seduta di ieri.

Il report della banca tedesca è uscito non solo a breve distanza dai risultati del 2023 (chiuso con un utile record di oltre due miliardi e una cedola da 0,25 euro per azione), ma soprattutto all'indomani della scadenza del lock-up deciso dal Tesoro dopo la cessione del 25% della banca. Via XX Settembre insomma ha di nuovo le mani libere per riprendere la privatizzazione e chiudere i giochi su Siena entro l'anno, in linea con gli impegni presi con Bruxelles.

Come rivelato ieri da *MF-Milano Finanza*, l'opzione più plausibile per il socio pubblico (oggi al 39% dell'istituto guidato da Lovaglio) è collocare una seconda quota compresa tra l'8 e il 10%. Se il titolo resterà forte, l'operazione potrebbe andare in porto anche prima dello stacco della cedola, prevista per il prossimo 20 maggio. «A nostro avviso - spiegano gli analisti di Mediobanca - il collocamento di un'altra partecipazione sul mercato faciliterebbe ulteriormente la fusione con un competitor come Banco Bpm o Bper, poiché ridurrebbe la partecipazione detenuta dal governo nell'entità combinata, evitando importanti cambiamenti nelle dinamiche di governance dell'acquirente». Positiva è stata anche la reazione degli analisti di Citi: «qualsiasi ulteriore riduzione della partecipazione potrebbe rappresentare un ulteriore passo nel processo di normalizzazione della società».

Per Deutsche Bank gli eventuali partner del Monte dovranno affrettarsi, per evitare un ulteriore apprezzamento delle azioni dell'istituto senese che, per l'appunto, gli analisti del gruppo tedesco vedono proiettate oltre 5 euro. «Con un rendimento da dividendi che probabilmente salirà al di sopra del 13% l'anno prossimo, riteniamo che il passaggio a un rating più alto per Mps sia una possibilità reale. Questo ridurrebbe qualsiasi potenziale upside per un acquirente», spiega il report. Per ridurre il peso del Tesoro in caso di fusione Deutsche Bank ipotizza anche che la banca senese, grazie al livello di capitale «più alto in Europa», possa ricorrere a un dividendo straordinario per gli azionisti. «Per esempio, assumendo un obiettivo di Cet1 pari al 14,5%, Mps sarebbe nella posizione di pagare un dividendo aggiuntivo di due miliardi, pur continuando a offrire un significativo buffer di capitale a Banco Bpm e Bper (per non parlare dei 3,2 miliardi di dta non ancora computabili nel Cet1)», argomenta Deutsche Bank.

Più cauti sulla exit sono stati gli analisti di Intermonte: «A differenza degli anni passati, crediamo che il Mef non abbia fretta di vendere. Sulla partecipazione, il Mef sta maturando una plusvalenza potenziale del +75%, calcolata rispetto ai 2 euro per azione sborsati per ricapitalizzare la banca per 2,5 miliardi nel 2022», si fa sapere dalla sim. Ieri intanto Widiba, la banca online di Mps, ha annunciato i risultati dell'esercizio 2023, chiuso con raccolta di 9,84 miliardi di euro, in crescita di 1,02 miliardi rispetto al bilancio precedente. (riproduzione riservata)

L'anticipazione di MF-Milano Finanza

Ritaglio stampa ad uso esclusivo del destinatario, non riproducibile

LA BCE METTE IN GUARDIA GLI ISTITUTI SUI SERVIZI IN OUTSOURCING

In banca sale il rischio tech

*In aumento le funzioni critiche **esternalizzate**. Crescono anche le insidie sugli npl*
Euro digitale**, secondo S&P non avrà effetti sulla stabilità del sistema **creditizio

Gualtieri e Ninfole a pagina 7

Bce mette in guardia gli istituti da outsourcing e cloud

I servizi critici esternalizzati sono in forte aumento, avverte la Vigilanza. Che evidenzia anche rischi crescenti sugli npl

DI FRANCESCO NINFOLE

La Vigilanza Bce mette in guardia le banche sui rischi legati all'outsourcing di attività critiche, come quelle sul cloud. «L'outsourcing è in aumento e la metà dei contratti riguarda funzioni importanti», ha osservato la Bce. «Allo stesso tempo circa il 10% di questi contratti non è conforme alle normative. Le banche devono quindi intensificare gli sforzi per gestire i rischi» secondo i supervisori.

Il numero di contratti di outsourcing è aumentato «notevolmente» negli ultimi anni, secondo quanto rilevato dalla Bce. Oltre il 30% del budget totale per i servizi esterni delle banche vigilate è concentrato su dieci fornitori, la maggior parte dei quali ha sede al di fuori dell'Ue, principalmente negli Stati Uniti.

Quasi tutti gli istituti esternalizzano alcuni servizi informatici, ma il fenomeno riguarda anche altre funzioni cruciali. Più di 80 banche significative danno in outsourcing servizi amministrativi e di pagamento critici e più della metà delle banche esternalizza alcuni servizi di credito e investimento. Tra i contratti nelle funzioni critiche, il 20% non potrebbe essere reintegrato nelle banche in caso di problemi e il 5% non potrebbe essere sostituito da altri fornitori.

L'ubicazione dei Paesi fornitori può essere «un altro fattore di rischio per le banche» secondo la Bce. Oltre 70 istituti significativi utilizzano servizi critici forniti da Paesi non-Ue: circa il 22% dei servizi di rilievo esternalizzati è offerto da Stati non europei, prevalentemente da Regno Unito e Stati Uniti, ma anche da Svizzera e India.

La Vigilanza ha inoltre evidenziato «il crescente interesse delle banche per i servizi nel cloud» che rappresentanto il 15% dei contratti totali in outsourcing. Quasi tutti gli istituti più importanti utilizzano servizi cloud e la maggior parte dei fornitori ha sede fuori dall'Ue. «Alla luce delle norme relativamente severe dell'Ue in materia di protezione dei dati, occorre notare che il 70% dei contratti di outsourcing prevede il trattamento di dati personali e che più di 70 banche importanti esternalizzano tali funzioni critiche a fornitori esterni all'Ue, come Stati Uniti, Regno Unito e Svizzera», ha rilevato la Bce.

Secondo la Vigilanza oltre il 10% dei contratti che coprono funzioni critiche non sono conformi alle normative vigenti in Europa. Inoltre, negli ultimi tre anni il 20% di questi contratti non conformi non è stato valutato in termini di rischio e il 60% non è stato sottoposto a revisione. «Questo è un chiaro segnale del fatto che le banche interessate non tengono sufficientemente conto dei rischi di outsourcing», ha sottolineato la Vigilanza che seguirà la materia anche in futuro.

Oltre alla supervisione le banche saranno soggette a partire da gennaio 2025 al Digital Operational Resilience Act (Dora) che imporrà più requisiti sulla sorveglianza dei fornitori critici di servizi informatici. La Bce ha evidenziato ieri anche le lacune delle banche sulla comunicazione dei dati Esg e ha precisato che da marzo valuterà le competenze del top management su pericoli informatici e di sicurezza.

Intanto Claudia Buch, presidente della Vigilanza Bce, è tornata ad evidenziare i rischi di credito per le banche: «La qualità degli asset sta iniziando a deteriorarsi. Fino alla fine del 2022, abbiamo avuto 32 trimestri quasi ininterrotti di calo degli npl. Ma questa tendenza si è poi invertita».

Il volume di npl è in lieve aumento tuttavia gli accantonamenti su credito sono rimasti «relativamente bassi e stabili», ha aggiunto Buch. «Ciò suggerisce che potrebbe esserci un disallineamento tra i rischi emergenti e le valutazioni del rischio delle banche».

Gli istituti, secondo la presidente della Vigilanza, dovrebbero essere «prudenti» su pianificazione del capitale e gestione del rischio di credito, con particolare attenzione a «portafogli immobiliari e a imprese esposte alla transizione energetica e alle vulnerabilità delle catene di fornitura globali». (riproduzione riservata)

Ritaglio stampa ad uso esclusivo del destinatario, non riproducibile

DS10239
DS10239
Claudia Buch
Vigilanza Bce

Casini (Fabi): al lavoro per mantenere autonomo il Monte dei Paschi

DS10239

di Giorgio Migliore

«Il Monte dei Paschi ha tutte le carte in regola per rimanere autonomo e noi, ovviamente, ce lo auguriamo. Certamente molto dipende da cosa deciderà l'Europa, ma i risultati parlano di una banca pronta al rilancio e, con un po' di tempo in più, sono certo che potrebbe raggiungere il completo risanamento». Franco Casini, senese di nascita, bancario di Mps, coordinatore Fabi del gruppo e segretario nazionale amministrativo della Federazione autonoma bancari italiani, conosce bene le vicissitudini dell'istituto di Rocca Salimbeni. Dieci anni turbolenti. Il Monte dei Paschi di Siena da fiore all'occhiello del sistema bancario retrocesso fino alla zona salvezza, laddove l'ha raccolta, appena in tempo, il Tesoro. Ma è storia di un passato alle spalle?«Spero proprio di sì. È il momento di concentrarsi sul futuro e pianificare le prossime mosse. In questi anni sono stati fatti molti sacrifici. I lavoratori bancari di Mps hanno pagato un costo altissimo e subito una situazione che non avevano in nessun modo contribuito a creare. Il loro spirito di appartenenza, al contrario, ha contribuito alla ripresa.Gli utili della banca sono sotto gli occhi di tutti e persino migliori delle previsioni.

Domanda. Partiamo dai conti. Già la semestrale aveva fatto ben sperare, ma nessuno si aspettava un risultato di due miliardi di utili, questo può essere un punto di partenza per inaugurare un nuovo periodo?

Risposta. L'anno scorso, ad agosto, abbiamo iniziato una fase nuova già dopo i conti della semestrale. Dopo dieci anni, siamo riusciti a far riconoscere un premio ai lavoratori, a far ripartire la crescita professionale e quindi a riavviare la contrattazione integrativa, convinti che chi ha fatto dei sacrifici, aveva ed ha diritto di tornare alla normalità e di veder riconosciuto il merito di aver sempre dimostrato un grande senso di appartenenza a questa banca. Ora, il giorno dopo l'approvazione del bilancio, abbiamo portato a casa un accordo che dimostra un primo passo verso il rilancio dell'istituto con 300 nuove assunzioni da destinare alla rete. Io sono fiducioso che questo sia un nuovo inizio per la banca e per i lavoratori del Monte.

D. A questo punto, arriverà un cavaliere bianco, nascerà il terzo polo o Mps rimarrà autonoma?

R. Noi ci auguriamo che rimanga autonoma. Come Fabi abbiamo sempre lavorato perché questo accadesse. Con grande senso di responsabilità abbiamo preso decisioni difficili, che ci sono anche costate molto, ma sempre con la convinzione di fare il bene della banca e di chi in questa banca ci lavora e ogni giorno ci mette il proprio impegno. Sono stati anni molto complicati, in cui i colleghi spesso ci hanno rappresentato tutta la loro preoccupazione. Sono stati anni in cui molti lavoratori hanno lasciato la banca, con esodi volontari è vero, ma non a cuor leggero. E comunque con un forte impatto sugli organici che ha creato grandi difficoltà a chi rimaneva. Siamo coscienti che l'autonomia non sia una decisione che possiamo prendere noi, dipenderà dal Governo, ma ancor di più dalla Bce. Vedremo se il Tesoro chiederà un'ulteriore proroga alla dismissione delle quote in suo possesso.

D. Pensa che la gestione di questi ultimi anni abbia contribuito al risanamento della banca?

R. Per essere chiari, noi riteniamo che ognuno risponda per la propria parte. Va però dato atto all'amministratore delegato, Luigi Lovaglio, di aver fatto un buon lavoro in una situazione non facile anche per lui. Abbiamo avuto sempre un rapporto di grande rispetto reciproco in cui la parola data non è mai venuta meno. Devo dare atto a Lovaglio e al consiglio di amministrazione di aver lavorato per il bene della banca e dei lavoratori. Per continuare sulla strada giusta e anche accelerare il percorso di crescita la banca ha ritenuto di rafforzare la propria squadra con nuove nomine. Approfitto per augurare loro buon lavoro.

D. Cosa vi aspettate nel prossimo futuro?

R. Intanto, come detto, aspettiamo di capire le intenzioni del Governo, perché dal passo che farà si apriranno scenari diversi, poi ci aspettiamo che tutte le parti in gioco, noi per primi come sindacato, ma ovviamente anche l'azionista, l'amministratore delegato e il consiglio di amministrazione, continuiamo a guardare con lungimiranza al futuro. Per salvare il Monte, ma soprattutto il lavoro di migliaia di uomini e donne che hanno a cuore le sorti dell'istituto. Lovaglio ha parlato di "rinascimento" sottolineando il "risultato raggiunto scalando una montagna con lo zaino sulle spalle". Noi ne siamo consapevoli, ma vorrei sottolineare che a scalare la montagna con gli azionisti e la Governance, c'erano anche i lavoratori. Ed ognuno di loro portava uno zaino sulle spalle, senza premi, senza promozioni e in carenza di organici. Abbiamo ottenuto 300 assunzioni, vorrei chiarire che per noi sono una prima trance, non un punto di arrivo.

D. Oltre ad essere coordinatore Fabi del gruppo Mps lei è anche segretario nazionale amministrativo, parliamo della Fabi?

R. La Fabi oggi è orgogliosa di aver portato a casa due risultati impensabili. Uno è quello del contratto nazionale di lavoro che andrebbe preso come esempio dagli altri settori, non solo per l'aumento economico, ma anche per una componente normativa inclusiva ed estremamente moderna. Che guarda al futuro e ai cambiamenti del settore. E poi, c'è un altro risultato per la categoria che secondo me è passato sottotraccia o è stato dato per scontato: la soluzione al problema dei fringe benefit, che non si è risolta per un miracolo, ma perché dietro c'è stato un grande lavoro con la Commissione affari

Il Monte può superare 5 euro

Ritaglio stampa ad uso esclusivo del destinatario, non riproducibile

sociali, sanità, lavoro pubblico e privato, previdenza sociale del Senato. E lo dico con chiarezza, il merito di questi risultati ha un nome e cognome, Lando Maria Sileoni, e un indirizzo ben preciso, la Fabi. Il percorso che abbiamo iniziato insieme molti anni fa non è terminato, la strada che ci aspetta, per salvaguardare la categoria e l'autonomia del settore, è ancora molto lunga ed io intendo percorrerla, con Lando e con tutti gli altri colleghi che hanno contribuito a rendere grande questa organizzazione. (riproduzione riservata)

DS10239

Ritaglio stampa ad uso esclusivo del destinatario, non riproducibile

Le Fondazioni bancarie

DS10239 DS10239

Azzone alla guida dell'Acri Per la presidenza Cdp è duello Gorno Tempini-Micciché

di **Andrea Greco** e **Giovanni Pons**

MILANO – Giovanni Azzone, presidente della Fondazione Cariplo, è stato acclamato presidente dell'Acri, l'associazione che raggruppa le 84 Fondazioni di origine bancaria (Fob) e 10 Casse di risparmio.

Il fatto unico nella storia dell'Acri è che ieri la partecipazione è stata per la prima volta del 100%, e il nome di Azzone non è stato neanche messo ai voti, erano già tutti d'accordo. Nel suo discorso durato 10 minuti l'ex rettore del Politecnico di Milano ha elencato i quattro punti programmatici del suo mandato: più collaborazione con gli enti filantropici europei, maggiore collegialità per coinvolgere di più le piccole fondazioni, riduzione dell'imposizione fiscale, maggiore durata presidenti degli enti rispetto ai 4 anni attuali. Per fare questo serve rivedere il protocollo Acri-Mef siglato nel 2015, di cui Azzone ha auspicato una manutenzione: «Stiamo lavorando al nostro interno per definire una piattaforma da presentare poi al ministero per confrontarci».

L'ex rettore del Politecnico di Milano, essendo subentrato al dimissionario Francesco Profumo, resterà in carica per un anno, poi con ogni probabilità si candiderà a un mandato pieno. Ma ora il primo obbiettivo sulla sua strada è quello di designare il prossimo presidente della Cassa Depositi e Prestiti, in scadenza a maggio con tutto il consiglio. «Sicuramente è una decisione importante; mi sembra di aver capito che i tempi si allungano forse a dopo le elezioni europee, se fosse così ci sarebbe più tempo per allargare questo dibattito».

Da alcune indiscrezioni, infatti, la premier Giorgia Meloni avrebbe dato indicazione di fare i nuovi vertici Cdp dopo le elezioni europee, dal momento che la nomina dell'amministratore delegato di Cdp, secondo statuto, spetta all'azionista Mef che ha l'87% delle quote. Alle Fondazioni, che hanno il 13%, tocca invece indicare il presidente. Ma la procedura prevede che non se ne parli in Acri, dal momento che non tutti gli enti sono azionisti anche di Cdp, ma solo una parte di esse e anche con pesi diversi. Infatti ai giornalisti che chiedevano se il presidente uscente, Giovanni Gorno Tempini, indicato dalle Fondazioni azioniste, riscuotesse ancora la fiducia dei soci privati, Azzone ha risposto: «Come Acri non ne abbiamo parlato».

A breve, sotto la regia di Azzone, si riuniranno tra loro le quattro Fondazioni che hanno singolarmente più del 17% del pacchetto azionario di Cdp, cioé Sardegna, Cariplo, Compagnia San Paolo e Crt, e inizieranno a discutere di nomi. Che sono sostanzialmente due: l'uscente Gorno Tempini, sostenuto dallo stesso Azzone, e Gaetano Micciché, promosso dal presidente di Crt Fabrizio Palenzona. Il quale ha anche cercato di spuntare una vicepresidenza in Acri con delega alla nomina del presidente Cdp, ma non l'ha ottenuta.

Le elezioni europee, comunque, non dovrebbero avere alcun effetto sulla decisione degli enti, invece potrebbero averne per la nomina dell'ad Dario Scannapieco, scelto tre anni fa dal governo Draghi, e fin dall'inizio poco in sintonia con l'esecutivo Meloni, negli ultimi tempi ha cucito la sua tela, specie con il sottosegretario Giovanbattista Fazzolari, in vista di un rinnovo per un altro triennio. Ma la poltrona fa gola a molti e basta che i pesi tra Fratelli d'Italia, Lega e Forza Italia escano modificati dall'urna per spingere l'uno o l'altro al traguardo finale. Che verrà tagliato solo a luglio.

©RIPRODUZIONE RISERVATA

Presidente Acri
Giovanni Azzone guida anche la Fondazione Cariplo

Pnrr, Italia promossa ma l'Europa aspetta l'effetto sulla crescita

Azzone alla guida dell'Acri Per la presidenza Cdp è duello Gorno Tempini-Micciché

L'intervista ai due ceo Corti e Hanssen

DS10239 DS10239

"Cybersicurezza e polizze WindTre darà più servizi ma l'Ue aiuti le fusioni"

Dopo la separazione della rete da Tim vigileremo che non ci siano trattamenti asimmetrici tra gli operatori come è successo in passato

Non vediamo minacce per i consumatori dal consolidamento Al contrario l'industria rafforzata sarà garanzia di un miglior servizio

di **Sara Bennewitz**

MILANO – Wind Tre va avanti per la sua strada e auspica che il White Paper della Commissione Europea che favorisce il consolidamento delle tlc venga attuato dalla nuova Commissione che si insedierà a giugno. Questa la strategia di Gianluca Corti e Benoit Hanssen, co Ceo del gruppo controllato da Ck Hutchinson, che in Italia conta su 6.400 addetti.

Dottor Corti, dottor Hanssen, volevate cedere il 60% della vostra rete mobile, ma il progetto è sfumato per l'opposizione di Iliad. Come contate di reperire nuove risorse da investire?

«Il progetto di separare la rete attiva aveva un razionale strategico diverso, non solo di natura finanziaria, e si è fermato per vari motivi, tra cui un mutato scenario dei tassi d'interesse e un mancato consenso di alcuni clienti della nostra rete *wholesale*. Detto questo, la strategia resta immutata e ci teniamo a ricordare che Wind Tre è un gruppo solido, con poco debito e che genera cassa. A livello di gruppo di tlc europeo gli ultimi dati pubblici dicono che abbiamo una posizione finanziaria netta negativa per 2 miliardi, in costante diminuzione. In Italia abbiamo un'azienda integrata con una rete capillare che ha un valore importante per il paese, per il nostro futuro e su cui continuiamo a investire, come dimostra l'acquisto di un ramo d'azienda di Opnet, l'infrastruttura dell'ex Linkem».

Quali sinergie realizzerete con Opnet, un investimento importante di alcune centinaia di migliaia di euro?

«Non possiamo dare dettagli sull'operazione, che non è ancora conclusa, e il prezzo finale sarà definito anche in base ad alcuni parametri, tra cui i risultati di Opnet che sono in fase di approvazione. Confermiamo che è un investimento importante e strategico, che creerà notevoli sinergie sia sul lato dei ricavi, dove acquistiamo un nuovo cliente wholesale come Tessellis, sia sul lato dei costi. Oltre a un pacchetto di frequenze, il 70% della nostra rete e quella di Opnet insiste sugli stessi siti. Questo investimento dimostra la volontà di offrire sempre un miglior servizio ai nostri clienti, dato che il consumo dei dati cresce in maniera esponenziale».

In proposito Tim ha ceduto la sua rete fissa a Kkr e al Mef. Per voi è un problema o un'opportunità?

«Il progetto di Netco è importante per l'Italia e il governo ha fatto un passo significativo per agevolarlo. Il nostro atteggiamento non è contrario, siamo a supporto della nascita di un operatore di rete neutrale, non integrato, che dia parità di accesso a tutti. Vigileremo sulla neutralità della rete di Netco e che non ci siano asimmetrie di trattamento tra Tim e gli altri operatori, come ce ne sono state in passato. Il mercato della telefonia fissa si fa sempre più affollato, noi siamo favorevoli a una competizione ad armi pari, e siamo pronti a giocarcela sul terreno della concorrenza come abbiamo sempre fatto».

Si parla di un matrimonio tra Fastweb e Vodafone, dopo il mancato successo dell'offerta di Iliad. Voi siete a favore del consolidamento?

«Siamo stati i primi a spingere sul

Ritaglio stampa ad uso esclusivo del destinatario, non riproducibile

consolidamento già nel 2016 con le nozze di Wind e Tre, e lo abbiamo fatto due settimane fa rilevando la rete di Opnet. Crediamo nel consolidamento ma noi abbiamo fatto già la nostra parte, quanto a un futuro matrimonio tra Fastweb e Vodafone, vediamo con favore ogni aggregazione, preferiamo competere con gruppi più grandi e solidi che in un mercato frammentato».

Anche la Commissione Ue pare orientata a favorire un consolidamento in Europa...

«Abbiamo accolto con favore la bozza di White Paper della Commissione Ue, e ci lasci dire che auspichiamo che la futura Commissione che sarà eletta a giugno farà proprie le linee guida tracciate. Abbiamo più volte spiegato alla Ue che questa è un'industria capital intensive, e che senza investimenti non possiamo garantire un buon servizio al consumatore. Per fare gli investimenti necessari al buon funzionamento della rete, bisogna che sia garantito un adeguato ritorno. In Italia la concorrenza e i prezzi sono tra le più agguerrite al mondo, non vediamo una minaccia per i consumatori da un eventuale consolidamento, al contrario un rafforzamento dell'industria va a garanzia di un miglior servizio».

E Wind Tre, su quali servizi punta per crescere?

«Stiamo ottenendo buoni risultati nel segmento B2B, dove siamo più piccoli, ma cresciamo a tassi superiori dei nostri maggiori rivali. Abbiamo siglato importanti contratti sulla nostra rete con altri operatori, come Iliad, Fastweb e ora Tessellis, e abbiamo arricchito l'offerta per la nostra clientela retail, che è la prima in Italia. L'obiettivo è quello di sfruttare al massimo tutte le nostre attività, in un contesto complicato e competitivo come quello della telefonia tricolore. Per questo dopo aver lanciato i servizi sulla cybersicurezza, rafforzati dal recente acquisto di Rad, e quelli per la vendita di energia, abbiamo lanciato con successo anche un'offerta assicurativa che vogliamo implementare per creare nuovo mercato e fornire ai clienti un miglior servizio. Per tutti questi motivi, nonostante il contesto sia complesso e in evoluzione, guardiamo con fiducia alle prospettive per il 2024».

©RIPRODUZIONE RISERVATA

I manager
Benoit Hanssen e Gianluca Corti, co Ceo di Wind Tre

BANCHE

Mps, la Borsa scommette sulla cessione di un altro 10%

Luca Davi —a pag. 29

Mps, Piazza Affari scommette sulla cessione di un altro 10%

Banche

Titolo in luce (+3,1%) sui rumors di una nuova operazione del Tesoro

Azioni cresciute del 35% nell'ultimo anno, grazie anche agli ottimi risultati

Luca Davi

Scaduto il vincolo che impedisce al Tesoro di vendere una quota del 39% detenuto in Mps, sul mercato si accende l'euforia per un consolidamento bancario che, almeno al momento e pur nelle consultazioni informali tra le parti coinvolte, sembra ancora tutto da definire.

A rilanciare le attese del risiko – che ieri ha spinto il titolo in rialzo del 3,1% a 3,56 euro - d'altra parte, è il riaccendersi delle indiscrezioni della vendita a breve da parte del Tesoro di una partecipazione vicina al 10% del capitale di Siena. Le valutazioni ai piani alti del Mef, va detto, sono in corso e da tempo. Il Governo, coadiuvato dagli advisor Jefferies, Ubs e Clifford Chance, sta ragionando infatti sull'ipotesi di procedere a una cessione accelerata sul mercato (accelerated book-building), in linea con quanto fatto a novembre, quando era stato piazzato sul mercato il 25% del capitale di Montepaschi per circa 920 milioni di euro.

Oggi la size da rimettere sul listino sarebbe ben più contenuta del passato (anche se non sono da escludere ritocchi al rialzo rispetto al 10% previsto) e ciò potrebbe favorire un blitz a stretto giro per cogliere finestre favorevoli del mercato. Il titolo Montepaschi è cresciuto del resto del 35% nell'ultimo anno, grazie anche agli ottimi risultati raggiunti dalla banca guidata dal ceo Luigi Lovaglio e dal presidente Nicola Maione.

Ciò non toglie tuttavia che al Mef si stia ragionando con grande prudenza sui tempi di cessione. In via XX Settembre si guarda con cautela all'ipotesi di cedere il pacchetto prima del 20 maggio, quando verrà staccata una cedola che si prospetta vicina a 120 milioni di euro. Difficile rinunciare a una somma così ghiotta per lo Stato, visto anche l'impegno a raccogliere 20 miliardi dalle privatizzazioni nei prossimi tre anni. Sempre il 6 maggio, peraltro, la banca presenterebbe i conti di un primo trimestre che, stante il quadro di mercato favorevole, si prospetta destinato a confermare ancora una volta la ritrovata vitalità dell'istituto, come evidenziato dai conti 2023.

Al di là della cessione del pacchetto in sé - che avrebbe il senso di fare cassa e rendere più digeribile l'acquisizione per un potenziale acquirente riducendo l'overhang sul titolo, cioè il rischio che grossi pacchetti di azioni possano finire sul mercato pesando negativamente sui corsi - il vero tema di riflessione è quello del potenziale partner del Monte. E anche in questo senso l'agenda politica suggerisce tempi non brevissimi per capire il punto di atterraggio finale. Il passaggio decisivo è rappresentato infatti dalle elezioni europee di giugno: solo allora si misureranno i nuovi equilibri politici a Bruxelles e a Roma e i rispettivi rapporti di forza interni alla maggioranza.

Vero è che il punto fermo, da cui non si può prescindere, è quello dell'uscita del Tesoro entro il 2024, così da rispettare gli accordi sottoscritti con l'Ue. Ma entro quel termine, e quindi in particolare nel secondo semestre, si giocherà la vera partita. «Sono convinto che nel 2024 possa concretizzarsi una soluzione in grado di ridefinire il sistema bancario in un'ottica policentrica», ha ribadito nei mesi scorsi il ministro Giorgetti. L'indiziato numero uno in questo senso rimane BancoBpm, a cui da tempo Roma guarda con insistenza per creare il terzo polo e proteggere piazza Meda da possibili scalate ostili. I canali di dialogo informale tra Bpm e il Tesoro sono aperti da tempo, anche se la banca (per ora) rimanda con forza gli inviti al mittente, ribadendo la strategia stand-alone. Resta da capire poi se al di là delle smentite ufficiali, Bper possa far parte del gioco. O che magari prenda piede una soluzione di sistema, contemplando così un intervento multiplo, con Mcc per la parte meridionale del Monte. Resta il tema del peso del Tesoro in caso di fusione. La sterilizzazione del pacchetto è la strada maestra, ovviamente. Deutsche Bank ipotizza poi che Mps possa ricorrere a un dividendo straordinario da due miliardi di euro - di cui 800 milioni destinati Tesoro - che diluirebbe il Mef al 14% in caso di fusione con il Banco Bpm e al 22% in caso di nozze con Bper.

© RIPRODUZIONE RISERVATA

Il 20 maggio verrà staccata una cedola che si prospetta vicina a 120 milioni di euro

10239

A Piazza Affari

DS10239 DS10239

L'andamento del titolo

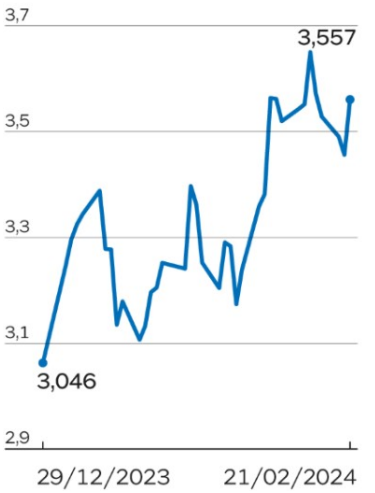

Siena. La sede del Monte dei Paschi

Ritaglio stampa ad uso esclusivo del destinatario, non riproducibile

Mandato di un anno: "Per i vertici della Cassa si aspetteranno le Europee"

Acri, Azzone è presidente "Nomine Cdp dopo il voto"

LE FONDAZIONI

GIULIANO BALESTRERI

Rinnovo dei vertici di Cdp; fiscalità agevolata e rapporti con il Mef. L'agenda di Giovanni Azzone, presidente della fondazione Cariplo eletto ieri alla guida dell'Acri, l'associazione delle fondazioni bancarie delle casse di risparmio, è già densa di appuntamenti e impegni. Il modo in cui li gestirà e affronterà farà la differenza tra un anno, quando i soci di Acri torneranno a riunirsi per eleggere i vertici del triennio 2024-2026. La nomina di Azzone è di fatto ad interim.

Francesco Profumo si è dimesso con un anno d'anticipo sulla scadenza del mandato per puntare alla presidenza di Intesa Sanpaolo - una corsa frenata dall'ad Carlo Messina che sostiene l'attuale numero uno, Gian Maria Gros-Pietro -, ma lo statuto dell'associazione non prevede il rinnovo anticipato dei vertici. Tradotto: tra un anno si tornerà al voto. Motivo per cui nei prossimi dodici mesi i soci chiedono ad Azzone di portare avanti il programma annunciato e condiviso anche dalle grandi fondazioni del Piemonte che all'interno di Acri pesano per il 40%.

«Da Giuseppe Guzzetti e Francesco Profumo, che hanno guidato Acri negli ultimi vent'anni, ricevo un'eredità preziosa e impegnativa, che mi sprona a proseguire all'insegna dei valori di coesione e pluralismo che da sempre ispirano la nostra comunità», ha detto il banchiere spiegando di voler interpretare il mandato «all'insegna della massima collegialità».

Il primo messaggio è diretto al ministero dell'Economia: la fiscalità agevolata. «Non va a vantaggio di azionisti in questo caso - ha sottolineato Azzone - ma aumenta le risorse per la filantropia e le fondazioni hanno una capacità di interventi sul territorio anche a supporto delle amministrazioni pubbliche e dei prefetti che ci chiedono di intervenire». E per questo suggerisce interventi che «possono essere vari dall'Ires ridotta o dai proventi finanziari diversi dai dividendi». Anche per questo Azzone chiede di avere «momenti di confronto strutturali» con il ministro Giancarlo Giorgetti per poter discutere «sui problemi» di un mondo in continua evoluzione e per la necessità di intervenire sul protocollo Acri-Mef siglato nel 2015: «Stiamo lavorando per definire una piattaforma da presentare al ministero per confrontarci».

Un'altra partita delicata riguarda il rinnovo dei vertici di Cdp di cui le fondazioni hanno il 15,9% del capitale: «Sicuramente le fondazioni socie chiederanno di avere un ruolo forte» nella scelta del presidente, ma secondo Azzone i tempi si allungheranno «a dopo le elezioni europee. Sicuramente è una decisione importante e se fosse così ci sarebbe più tempo per allargare questo dibattito». Quella di Cdp comunque è solo una delle tante sfide che affronterà il nuovo numero uno dell'Acri. Gestirle bene renderà lo porterebbe più vicino alla riconferma. —

© RIPRODUZIONE RISERVATA

Giovanni Azzone, presidente di fondazione Cariplo, è stato acclamato alla guida di Acri

Firenze, nove ispezioni dell'Asl «Mai un'irregolarità nel cantiere» L'accusa di Nardella ai costruttori

Il sindaco: stupito dai loro silenzi. Un migliaio al presidio di Cgil e Uil

L'inchiesta

di **Simone Innocenti** e **Antonella Mollica**

Il cantiere del centro commerciale in via Mariti a Firenze, dove venerdì mattina sono morti cinque operai nel crollo della struttura di cemento, è stato controllato nove volte in tre anni e per nove volte è risultato regolare. «La nostra ultima verifica — aveva dichiarato Renzo Berti, direttore del dipartimento prevenzione della Asl Toscana centro — è stata condotta il 12 gennaio e non ha dato luogo a rilievi. Su una grande opera come questa — ha aggiunto — c'è un monitoraggio frequente». Le relazioni di quelle ispezioni sono adesso finite agli atti dell'inchiesta aperta dalla Procura di Firenze in cui si ipotizzano i reati di omicidio colposo plurimo e crollo colposo.

I tecnici della Asl avevano ispezionato l'area per la prima volta il 19 ottobre 2021. Poi il 12 novembre dello stesso anno. Nel 2022 c'erano stati altri due controlli: il 29 marzo e il 20 ottobre. Infine nel 2023 l'Asl era tornata il 9 gennaio, il 4 aprile, il 3 luglio e il 25 ottobre. Venerdì scorso, dopo il crollo della trave, c'è stato un sopralluogo dei vigili del fuoco e della Procura che è poi tornata in cantiere lunedì.

Da ieri, dopo il ritrovamento dell'ultimo disperso a quattro giorni dal crollo, i tecnici della Asl hanno messo i sigilli al cantiere. Le indagini sono appena all'inizio. Venerdì alle 8.52 le telecamere hanno ripreso la trave, lunga 20 metri e pesante 15 tonnellate, che precipita dal terzo piano trascinando con sé solai e travi dei piani inferiori e anche otto operai. Solo tre, più fortunati, sono riusciti a salvarsi. Gli altri cinque non hanno avuto scampo.

La polizia, nei giorni scorsi, ha acquisito hard disk dei computer e documentazione varia negli uffici di tre società: l'impresa esecutrice dei lavori, la Attività Edilizie Pavesi, la Rdb di Teramo e una terza ditta di Fidenza che era impegnata in quella porzione di cantiere al momento dell'incidente. Ieri i pm Francesco Sottosanti e Alessandra Falcone hanno affidato l'incarico per le autopsie sui corpi dei cinque operai. Al momento sono varie le ipotesi: si valuta un errore di progettazione riguardante l'incastro tra le varie parti della struttura ma al vaglio c'è anche un difetto della trave o delle mensole su cui poggiava la trave. Non si esclude il cedimento del «dente», un elemento in calcestruzzo, su cui poggiava la trave o dell'appoggio in metallo.

Intanto ieri pomeriggio i segretari generali di Cgil e Uil Maurizio Landini e Pierpaolo Bombardieri hanno partecipato a Firenze alla manifestazione davanti al cantiere della strage e hanno deposto mazzi di rose bianche. Più di un migliaio i presenti.

Polemico con le categorie del settore edile il sindaco Dario Nardella, ieri ospite di *Omnibus* su La7: «Mi hanno stupito tanti silenzi, mi sarei aspettato dalle associazioni datoriali una presa di posizione chiara e forte. Le associazioni del settore commerciale hanno espresso lutto e vicinanza, hanno manifestato sdegno e rabbia. L'edilizia non mi risulta lo abbia fatto. Le associazioni datoriali dovrebbero essere le prime interessate a che si lavori a un regime di legalità».

© RIPRODUZIONE RISERVATA

La vicenda

Il crollo della trave da 15 tonnellate

Alle 8.52 di venerdì scorso, nel cantiere di costruzione di un nuovo centro commerciale a Firenze, si stacca e precipita una trave di cemento armato di 15 tonnellate. Nel crollo restano coinvolti otto operai

Le cinque vittime e i tre feriti

Ci sono 5 vittime: Luigi Coclite, 60 anni, livornese. Mohamed El Farhane, 24, Taoufik Haidar, 43, e Bouzekri Rahimi (ritrovato per ultimo), 56, marocchini, Mohamed Toukabri, 54, tunisino. Restano feriti tre operai rumeni

I primi atti acquisiti e le indagini

Si scopre che nel cantiere operavano almeno 60 ditte, tra appalti e subappalti. Mentre due delle vittime erano irregolari. Tra le ipotesi dell'incidente: la qualità dei materiali o un errore in fase esecutiva

Nordio boccia l'omicidio sul lavoro Sicurezza, nuove regole (e sanzioni)

Ritaglio stampa ad uso esclusivo del destinatario, non riproducibile

La manifestazione Fuori dal cantiere di via Mariti il presidio per la sicurezza, sul palco anche i leader sindacali Maurizio Landini (Cgil) e Pierpaolo Bombardieri (Uil)(foto Massimo Sestini)

Ritaglio stampa ad uso esclusivo del destinatario, non riproducibile

Lo stadio condiviso torna un'opzione Vertice col sindaco

Milan e Inter rivalutano l'idea di stare insieme

40

milioni i ricavi da stadio del Milan, contro i 125 (per esempio) del Tottenham in Inghilterra: da qui l'esigenza di avere stadi moderni o di proprietà

di **Arianna Ravelli**

Grande confusione nel cielo sopra San Siro (ma anche sopra Rozzano e San Donato). Dopo cinque anni di temporeggiamenti, sembrano rientrare sul tavolo due opzioni che parevano tramontate. La prima: che sia possibile ristrutturare il Meazza. La seconda: che le due squadre possano condividere il nuovo impianto, tornata in auge dopo la telefonata tra Zhang e Cardinale. A occhio, la seconda ha più chance della prima. Uno scenario cambiato che ha fatto dire all'ad dell'Inter Alessandro Antonello: «Siamo disorientati». Con ordine.

Questa mattina alle 9 Milan e Inter incontreranno il sindaco di Milano Giuseppe Sala che, com'è ovvio, ha tutto l'interesse per cercare di tenere in vita San Siro. Possibile? La lettera di un importante costruttore come We Build («Da una prima analisi, potrebbero sussistere le condizioni per realizzare interventi compatibili in larga misura con il calendario degli eventi») farebbe capire la possibilità di ristrutturare il Meazza mentre le due squadre giocano. Un'opzione sempre ritenuta impossibile (c'è anche uno studio del Politecnico di Milano del 2019). I club chiedono quindi garanzie, perché i condizionali della lettera di We Build non possono bastare. E proporranno al sindaco, se vuole portare avanti questa opzione (dato che il Comune è proprietario dello stadio), di farsene carico: non saranno loro parte attiva nel promuovere questa soluzione, avendo d'altra parte i rispettivi progetti di Rozzano e San Donato da portare avanti.

«Mi sembra tardi, ma tengo aperta ogni opzione», aveva detto Cardinale al *Corriere*. Quindi non un veto preventivo: i club sono disposti a fornire indicazioni di cosa è indispensabile prevedere nella ristrutturazione (tot posti business, per esempio), ma vogliono essere garantiti sia sul tema sicurezza (è possibile un cantiere con 70 mila spettatori ogni settimana?) sia finanziariamente in caso di mancati incassi. «Ci dovrà essere garantito nero su bianco che si potrà giocare durante i lavori», la posizione del presidente del Milan Paolo Scaroni.

Una posizione più volte ribadita: quello che invece rappresenta un cambio di scenario è l'ipotesi che piace meno ai tifosi, ovvero lo stadio condiviso.

Soluzione che non viene adottata all'estero, ma che con i prezzi dei biglietti degli stadi italiani (molto più bassi rispetto a quelli inglesi o americani, non solo dei posti «Vip») potrebbe essere riconsiderata: era l'ipotesi originaria, quando le proprietà erano Suning e Elliott, mentre Cardinale ha sempre preferito l'idea di andare da solo. E ancora la preferisce in linea teorica. Il tema è cosa possa essere più conveniente: come detto, la presa di visione del mercato italiano avrebbe portato ad approfondire altre valutazioni, e così si spiega la telefonata tra due proprietà, una novità assoluta. Ma (dando per scontato nulla cambi nelle proprietà) nel caso tornassero assieme, dove? San Donato o Rozzano? Ciascun club sostiene di essere più avanti ed evidenzia le criticità del progetto altrui, ma prima di decidere, altri nodi vanno sciolti. A partire da oggi.

© RIPRODUZIONE RISERVATA

Le ipotesi

San Siro, garanzie per ristrutturarlo

1 Oggi Milan e Inter incontrano il sindaco Sala per sondare l'ipotesi di ristrutturare San Siro: i club vogliono la garanzia che sia possibile farlo mentre continuano a giocarci

Cardinale-Zhang prima telefonata

2 Inter e Milan continuano a portare avanti i progetti Rozzano e San Donato (il Milan ha comprato i terreni), ma le due proprietà si sono parlate per rivalutare l'idea di condividere l'impianto

Futuro I club oggi incontrano Sala: tema San Siro (LaPresse)

SICUREZZA E MISURE

Nordio boccia l'omicidio sul lavoro

a pagina 24

Nordio boccia l'omicidio sul lavoro Sicurezza, nuove regole (e sanzioni)

No al reato, sindacati critici. Il piano Calderone: interdizione dagli appalti fino a 5 anni

La premier
Meloni favorevole a estendere al privato le regole delle gare pubbliche. Ma con limiti

ROMA Oltre il 76% di irregolarità rilevate nei cantieri. Percentuale che sale all'85,2% nei casi di aziende impegnate in lavori collegati al Superbonus. E 585.356 denunce di infortuni sul lavoro all'Inail (-16,1% rispetto al 2022), di cui 1.041 mortali. Sono i dati relativi al 2023 presentati ieri dalla ministra del Lavoro Marina Calderone in una informativa in Consiglio dei ministri dove è stato annunciato un nuovo piano sicurezza per contrastare il lavoro nero e aumentare la sicurezza nei cantieri. Nella giornata dello sciopero nazionale proclamato da Cgil e Uil con presidi e manifestazioni in tutta Italia per commemorare i 5 operai morti lo scorso 16 febbraio nel cantiere di Firenze, il governo annuncia un nuovo pacchetto sicurezza sul lavoro che porterà nel prossimo Consiglio dei ministri. Allo studio misure per il potenziamento della salute e della sicurezza sui luoghi di lavoro, ma anche regole più rigide su appalti e subappalti, aumento dei controlli (+40%), sanzioni più severe contro il lavoro nero, stretta sulle imprese irregolari. Sugli appalti si studia l'interdizione da 2 a 5 anni in caso di gravi violazioni in materia di salute e sicurezza sul lavoro o di accertata responsabilità penale per reati in materia di salute e sicurezza sul lavoro. Per le aziende irregolari si prospetta anche la sospensione e decadenza dai benefici fiscali e contributivi. Aumenteranno quindi le ispezioni. Oggi gli ispettori civili dell'Ispettorato nazionale del lavoro sono 3.198, cui si aggiunge il personale del Nucleo carabinieri, dell'Inps e dell'Inail. Ancora troppo pochi per le migliaia di cantieri aperti su tutto il territorio nazionale. La ministra Calderone promette altre 550 unità per rafforzare le verifiche di subappalti, di lavoratori irregolari e datori di lavoro. Previsto anche un coordinamento delle Procure sulle attività di indagine.

Non ci sarà il reato di omicidio sul lavoro. Su questo il ministro della Giustizia Carlo Nordio è stato chiaro: «Sono abbastanza contrario alla sua introduzione: abbiamo l'esperienza dell'omicidio stradale che ha aumentato a dismisura la pena, gli incidenti però non sono diminuiti, ma aumentati». Gli risponde, da Firenze, dalla manifestazione con il leader Cgil Maurizio Landini, il segretario Uil Pierpaolo Bombardieri: «Avete approvato l'omicidio nautico e non riuscite a parlare di quello sul lavoro?». La premier Giorgia Meloni si dice favorevole ad estendere le norme sugli appalti pubblici al settore privato: «Sono d'accordo, ma sopra una determinata soglia, sennò si crea una situazione insostenibile». I sindacati sono stati convocati con le imprese a Palazzo Chigi il prossimo 26 febbraio per parlare di sicurezza sul lavoro. Ma Landini attacca il governo proprio sui subappalti: «È una bugia dire che il subappalto a cascata ce lo chiede l'Europa, lo ha reintrodotto questo governo». Luigi Sbarra della Cisl apprezza invece l'apertura della premier sui cantieri privati e chiede «subito misure e provvedimenti finalizzati a centrare questo obiettivo».

Claudia Voltattorni

© RIPRODUZIONE RISERVATA

585
mila
(per l'esattezza 585.356) le denunce di infortuni sul lavoro all'Inail (-16,1% rispetto al 2022), di cui 1.041 mortali

La scheda

- La ministra Calderone ha annunciato un piano sicurezza contro il lavoro nero e per la sicurezza nei cantieri
- Il ministro Nordio (foto) è contrario al reato di omicidio sul lavoro

CORRIERE DELLA SERA
Sul Ponte è già duello

Nordio boccia l'omicidio sul lavoro
Sicurezza, nuove regole (e sanzioni)

Ritaglio stampa ad uso esclusivo del destinatario, non riproducibile

Forza, Fitto

DS10239 DS10239

I nuovi ritardi del Pnrr, il mistero sulla spesa effettiva e l'allarme europeo da ascoltare

Roma. La gestione a singhiozzo del Pnrr e il pantano in cui si è infilato da tre mesi il decreto legge "Pnrr 4" sta compromettendo la possibilità di rispettare le tappe del Piano e di completarlo entro giugno 2026. Il ministro per l'Europa e il Pnrr, Raffaele Fitto, continua a gettare acqua sul fuoco, sostenendo che "non c'è fretta" dopo aver via via spostato lui stesso, a più riprese, il termine per approvare il decreto legge a fine anno, a fine gennaio, a fine febbraio e ora a marzo, il tempo sta ormai scadendo. Dalla cabina di regia fissata per oggi, dedicata alla relazione semestrale sullo stato di attuazione del Piano, ci si aspetta la solita valanga di rassicurazioni, ma si spera che il governo colga l'occasione per aggiornare pubblicamente il dato della spesa effettiva.

Forza, Fitto

Dati che non tornano, progetti che non partono. I misteri sul Pnrr che preoccupano l'Europa

Mentre ieri il vicepresidente della Commissione Ue, Valdis Dombrovskis, ha tuonato contro quelli – soprattutto in Italia – che sperano in un rinvio del termine del giugno 2026. "Cambiare le scadenze – ha detto – è questione molto complessa e una decisione che implica l'unanimità tra gli stati membri, il passaggio al Parlamento europeo relativamente, per esempio, alle risorse proprie Ue. Invece di concentrarsi sulle scadenze, il focus andrebbe riferito all'attuazione dei Pnrr". E il commissario agli Affari economici, Paolo Gentiloni: "Il Pnrr ha poco meno di tre anni di vita e per molti aspetti la seconda metà della sua vita sarà più impegnativa della prima, poiché gli investimenti raggiungono una fase critica nella loro attuazione". Ma come stanno le cose? Ha ragione Fitto a dire che "non c'è fretta" o, invece, fretta c'è e si stanno superando soglie di non ritorno che ci porteranno a molti fallimenti nei prossimi 28 mesi?

Un affresco complessivo e qualche esempio aiutano a capire. Il decreto legge Pnrr 4 sta bloccando anche il decretone ministeriale "enciclopedico" del Mef che deve semplicemente (si fa per dire) riportare nell'ordinamento interno l'elenco dei progetti del nuovo Pnrr approvato dal Consiglio Ue il 24 novembre scorso. Mario Draghi e Daniele Franco, che avevano un Pnrr con cinque anni davanti, lo pubblicarono in Gazzetta Ufficiale 23 giorni dopo il via libera Ue (dal 13 luglio al 6 agosto 2021), mentre Giorgia Meloni, Raffaele Fitto e Giancarlo Giorgetti sono ancora lì fermi, paralizzati su tutto, a tre mesi di distanza. Potrebbe sembrare una impuntatura della Ragioneria che invece ha una sua logica rigorosa. Via XX settembre si rifiuta di pubblicare il decretone finché il decreto legge Pnrr 4 non sarà stato approvato e avrà chiarito aspetti decisivi: che fine fanno i progetti comunali stralciati da Fitto; quali singoli progetti di dettaglio vanno a riempire alcuni scatoloni programmatici inseriti nel nuovo Pnrr (Repower Eu, metropolitane, lotti ferroviari, rigenerazione urbana, tranvie, eccetera); se e quali altri progetti salvati dal nuovo Pnrr rischiano seriamente di finire fuori strada.

Alla Ragioneria cresce il tasso di inquietudine sulla scadenza di giugno 2026 perché è chiaro che il mancato rispetto dei termini rischia di avere un rinculo pericoloso sui conti pubblici. Quindi aspetta che Fitto parli fuori dai denti e dia una mappa realistica, esponendo le vere criticità dei singoli progetti. E vorrebbe parcheggiare i progetti comunali scartati da Fitto in una sorta di "riserva" utile qualora si presenti la necessità di sostituire altri progetti del Pnrr in ritardo. Perché quello che si è chiarito dal 24 novembre a oggi è che aveva ragione piena il presidente dell'Anci Antonio Decaro quando diceva che tutti quei progetti erano banditi o appaltati, più avanti di molti altri. I numeri ci dicono che nel 2023 i comuni hanno aggiudicato progetti per 12,9 miliardi e ne hanno banditi per 24. Quindi marciavano davvero. Quanto alla difficoltà di rendicontazione, oggi stazioni appaltanti ben più robuste, come Rete ferroviaria italiana, hanno difficoltà a rendicontare rapidamente lavori già effettuati nei mesi scorsi. Ma la difficoltà più grande con cui in pubblico nessuno sta facendo i conti è che senza il decretone enciclopedico del Mef non possono partire i tanti progetti nuovi inseriti nell'edizione Meloni-Fitto del Pnrr. Il decretone Mef dà certezze alle stazioni appaltanti, conferma i progetti entrati nel Pnrr e consente a ogni singolo lavoro di essere cofinanziato, progettato, messo a gara, appaltato, messo in cantiere. Centinaia di progetti new entry del Pnrr stanno lì fermi ad aspettare, avendo davanti non anni, ma 24 mesi per arrivare al collaudo. Senza contare che quel primo semestre del 2026 sarà intasato di lavori e progetti al rush finale, che devono essere rendicontati, collaudati, liberati, messi in funzione. Un esempio aiuta a capire, anche se se ne potrebbero fare a decine di più pesanti, soprattutto scorrendo l'elenco di grandi e piccole opere che già annaspano. Il nuovo Pnrr ha destinato un altro miliardo di euro all'acquisto di autobus elettrici e non inquinanti per le città italiane. Ottima notizia visti i livelli di inquinamento di oggi. Peccato che le precedenti commesse del Pnrr alle industrie italiane hanno già saturato le linee di produzione. Inoltre, questi autobus hanno bisogno di almeno 24 mesi per essere prodotti, fra l'ordine e l'uscita dalla fabbrica, la messa in funzione, l'assegnazione alle aziende. Se l'ordine non parte fra oggi e domani, sarà impossibile rendicontare e collaudare quei bus entro giugno 2026. Salvo allungamento delle scadenze, certo. Ma su questo Dombrovskis docet.

Giorgio Santilli

IL FOGLIO

AMORE LITIGARELLO AL GOVERNO

Ritaglio stampa ad uso esclusivo del destinatario, non riproducibile

DS10239 DS10239

RomaCapoccia

A CURA DI SALVATORE MERLO

Grandi progetti al Flaminio, il quartiere che sogna in grande

Di qui a qualche anno potrebbe diventare il quartiere più attrattivo della città. Trastevere? Puah! Testaccio? Ma va'! Monti? Ma de che? Parliamo del Flaminio, che è al centro del più grande affare di rigenerazione urbana del 2024. La trasformazione delle ex caserme di via Guido Reni, il Grande Maxxi, il restyling del Villaggio Olimpico, la ristrutturazione dell'Auditorium e il PalaTiziano da poco riaperto. Con l'incognita dello stadio Flaminio. Nato nel 1911 e istituito ufficialmente nel 1921, il Flaminio è uno dei quartieri più amati dai romani: vicino al centro ma senza essere centro, con un suo orgoglio e una sua identità, sempre più borghese ma senza perdere l'afflato popolare, come dimostra quel gioiello urbanistico-architettonico di piazza Perin Del Vaga. Ma l'intera zona è costellata da piccole perle, come l'incantevole "Little London". C'è gente che farebbe di tutto per un appartamento nel comprensorio di Villa Riccio.

Il progetto più importante è la rigenerazione delle ex caserme di Via Guido Reni, 45 mila metri quadrati finora di proprietà di Cassa depositi e prestiti, dove sorgerà il Museo della Scienza: 75 milioni che si ripagheranno in parte (35-40 milioni) con il progetto di edilizia privata (25 mila mq) messa a bando e dove concorreranno gruppi importanti come Coima (la società di Manfredi Catella che a Milano ha realizzato piazza Gae Aulenti e Bosco verticale), Hines, Generali Real Estate, Dea Capital e Fabrica Immobiliare. Le manifestazioni di interesse sono state depositate e l'asta è slittata a marzo. Il resto lo metterà il Campidoglio. Il 20% delle abitazioni farà parte di un progetto di edilizia convenzionata (housing sociale), con gli immobili a prezzo calmierato. Poi ci saranno 7 mila mq per un hotel e 3 mila per negozi, un percorso pedonale, un giardino, una biblioteca, spazi di co-working e una piazza. Nel progetto c'è pura una vela, che però, visto quella di Calatrava per il nuoto, forse non porta fortuna. "Sarà un luogo aperto a tutti i cittadini, un quartiere nel quartiere. Questa era la mission del progetto originario di Paola Viganò, poi bloccato con l'arrivo dell'amministrazione Raggi. Ora siamo ripartiti", spiega Giovanni Caudo, urbanista ed ex assessore della giunta Marino, attuale presidente della commissione del Campidoglio per il Pnrr. Tutto potrebbe realizzarsi in 4-6 anni, ma nessuno ci scommetterebbe: siamo pur sempre a Roma, dove basta il cambio di sindaco per bloccare tutto di nuovo.

Esattamente di fronte c'è il Maxxi, da novembre 2022 guidato da Alessandro Giuli, mentre il progetto di Grande Maxxi, una nuova struttura adiacente, era stato approvato da Giovanna Melandri. L'ampliamento dell'opera di Zaha Hadid, vinto dallo studio italo-francese Lan, prevede una nuova struttura piuttosto tradizionale, con cemento, vetro, alberi e giardino pensile ("Maxxi Green"), con un primo contributo di 20 milioni da parte del ministero delle Infrastrutture e il restante, altri 20, dal Mic. Resta l'incognita sull'utilizzo: si parla di mostre collaterali e laboratori. Staremo a vedere.

A 21 anni dall'inaugurazione, sarà restaurato anche l'Auditorium. Il piano, presentato a dicembre, sarà realizzato dallo studio Piano insieme ad Alvisi-Kirimoto, un bel connubio tra architettura italiana (Massimo Alvisi) e giapponese (Junko Kirimoto). Previsto il restauro delle cupole, i famosi "scarabei", e una nuova impostazione per l'area pedonale. "Sarà più godibile la fruizione (circa 600 mila persone l'anno, ndr) e la struttura diventerà un tutt'uno con le aree limitrofe: Villaggio Olimpico e quartiere Flaminio", viene spiegato.

A tal proposito, e Claudio Lotito permettendo, si sta pensando di legare lo Stadio Flaminio all'Auditorium. "Lo stadio potrebbe diventare un'arena perfetta per i concerti all'aperto gestita da Musica per Roma, da affiancare alla Cavea", osserva ancora Caudo. Novità pure per il Villaggio Olimpico: il Campidoglio stanzierà 1,5 milioni per cambio di viabilità, parcheggi, strade pedonali, un giardino urbano, un ascensore panoramico e pure un laghetto artificiale. Ci sono due progetti ma ancora non si è scelto. Ha riaperto da poco, invece, il PalaTiziano di Pier Luigi Nervi. Ma senza basket di livello a Roma, non se n'è accorto quasi nessuno.

Lorenzo Marini

Ritaglio stampa ad uso esclusivo del destinatario, non riproducibile

Nordio: "No al reato di omicidio sul lavoro". Pronte le nuove norme

Servizi alle pagine 10 e 11

L'EMERGENZA SICUREZZA

Il governo prepara la stretta sui cantieri Ma dice no al reato di omicidio sul lavoro

La ministra Calderone annuncia le misure su caporalato e sommerso Il provvedimento arriverà lunedì in Cdm, solo poco prima Meloni vedrà i sindacati

Nordio contrario «perché anche con l'omicidio stradale gli incidenti poi sono aumentati»

di **Valentina Conte**

ROMA – No al reato di omicidio sul lavoro. No alla Procura nazionale per la sicurezza sul lavoro. Due no che pesano, quelli del ministro della Giustizia Carlo Nordio. Pronunciati nel giorno in cui, per sommi capi e molto generici, la ministra del Lavoro Marina Calderone annuncia in Consiglio dei ministri la "stretta" del governo su caporalato, subappalti, sommerso. Le norme «arriveranno lunedì», rivela da Cagliari la premier Meloni, invitando la Cgil a «non dividersi». Il punto è che i sindacati sono convocati alle 8.30 di lunedì stesso, le imprese alle 10. A giochi fatti, come fu per il decreto Primo Maggio.

L'emergenza è sotto gli occhi di tutti. Tre morti sul lavoro di media al giorno, mille all'anno. Numeri ufficiali, a cui sommare quelli taciuti dei lavoratori irregolari, sommersi, sconosciuti. E poi 800-900 mila infortuni all'anno. La tragedia di Firenze, con cinque operai schiacciati da un pilone, ancora morde le coscienze. Calderone ieri in Cdm ha fatto una panoramica. Ha ammesso che già lo scorso anno si facevano quasi 93 mila ispezioni, saliranno a «100 mila quest'anno, il 40% in più – dice – grazie agli 850 ispettori assunti nel 2023». Meloni parla di 800.

Numeri sbagliati, entrambi. Furono 662 ispettori tecnici, tutti parte del concorsone voluto da Draghi-Orlando per 1.149 posti. In organico lo scoperto è di mille ispettori, tra tecnici e ispettori del lavoro. Calderone dice ora che «saranno sbloccate le assunzioni per incrementare di 500 unità il contingente degli ispettori del lavoro». Non dice come: c'è una graduatoria del 2019 con 516 posizioni da cui attingere, scade a maggio, dopo si deve rifare il concorso. Non c'è tempo da perdere. Ieri un altro morto sulla pista di Nardò in Puglia: il pilota collaudatore Mattia Ottaviano, 36 anni.

Sono sei le norme proposte dalla ministra del Lavoro per rafforzare prevenzione e repressione. Primo, il coordinamento delle procure sulle indagini. Secondo, sanzioni amministrative inasprite per lavoro nero e irregolare. Terzo, le sanzioni su appalto, subappalto e somministrazione illecita di manodopera (caporalato) ridiventano penali: in una prima bozza, raccontata da *Repubblica*, si alzava di appena 10 euro la sola sanzione civile. Quarto, interdizione da due a cinque anni dell'impresa dagli appalti «in caso di gravi violazioni» o di «accertata responsabilità penale» per reati su salute e sicurezza. Dice l'ex ministro del Lavoro Orlando che così si arriva tardi, «significa aspettare anni per vedere condanne penali».

Quinta norma di Calderone, «sospensione e decadenza dai benefici fiscali e contributivi per le imprese irregolari». Nella bozza i bonus vengono restituiti se l'azienda sana il dovuto. Anche quando ha violato la legge sulla salute e sicurezza.

Sesta norma, «la valutazione di congruità del costo della manodopera in relazione al costo dell'intero appalto». È già così nell'edilizia, grazie al Durc di congruità di Draghi-Orlando del 2021 per cui un appalto deve avere non solo lavoratori con regolare contratto, ma in numero minimo e congruo

la Repubblica
Riforme, il muro della Lega

Ritaglio stampa ad uso esclusivo del destinatario, non riproducibile

rispetto al lavoro da svolgere: non bastano due operai, se costruisci un supermercato. Se però non si vieta il subappalto del subappalto (Salvini l'ha esteso dal privato al pubblico) e non si impone di applicare il contratto nazionale edile a tutti i lavoratori della catena, diventa quasi impossibile verificare la congruità, la sicurezza e la salute. Non c'è nulla di tutto questo. Neanche la patente a punti per le imprese, che tiene lontane dagli appalti quelle con più violazioni.

Né la Procura nazionale sulla sicurezza. Lo ha chiesto al ministro della Giustizia Valentina D'Orso (M5S) in un question time alla Camera. Nordio dice che «non è una soluzione». E aggiunge: «Sono contrario all'introduzione dell'omicidio sul lavoro perché anche con l'omicidio stradale gli incidenti poi sono aumentati».

©RIPRODUZIONE RISERVATA

Le nuove norme

- **Procure**
  Coordinamento sulle indagini
- **Sanzioni amministrative**
  Più alte sul lavoro nero
- **Sanzioni penali**
  Reintrodotte su appalto, subappalto e illecita somministrazione di manodopera
- **Appalti vietati**
  Da due a cinque anni alle imprese per "gravi violazioni" o "accertata responsabilità penale" sulla sicurezza
- **Stop ai bonus**
  Alle imprese irregolari
- **Congruità sull'appalto**
  Come in edilizia

In corteo Un momento della manifestazione organizzata da Cgil e Uil per chiedere più sicurezza nei cantieri

STRETTO DI MESSINA

Ponte, la procura indaga sugli incontri di Salvini per sbloccare l'opera

Fascicolo a Roma dopo l'esposto di Pd e Avs. Il leghista: "Non ci fermerà un giudice". La consulenza all'ex portavoce di Zaia e il caso De Gennaro

di **Antonio Fraschilla**

ROMA – La procura di Roma ha aperto un'indagine sul Ponte sullo Stretto e sulla procedura messa in piedi dal governo Meloni e in particolare dal ministro alle Infrastrutture Matteo Salvini. Il fascicolo è contro ignoti e nasce dall'esposto presentato il primo febbraio dai segretari di Sinistra, Verdi e Pd, Nicola Fratoianni, Angelo Bonelli ed Elly Schlein. Il procuratore Francesco Lo Voi ha assegnato il fascicolo alla sostituta Alessia Natale, che si occupa di reati contro la pubblica amministrazione. Ancora non è stata affidata la delega alla polizia giudiziaria: sullo sfondo c'è un elemento delicato. A presiedere il consorzio dei privati che dovranno realizzare l'opera, Eurolink che ha come principale azionista Webuild di Pietro Salini, è stato nominato lo scorso luglio l'ex capo della polizia Gianni De Gennaro: fratello dell'attuale capo della Guardia di finanza Andrea De Gennaro. Un bell'intreccio di possibili conflitti di interessi e opportunità.

L'esposto presentato da Pd e Avs chiede comunque di indagare sull'iter che ha portato a rimettere in piedi la società Stretto di Messina e a far rivivere i contratti della vecchia gara fatta nel 2008 dal governo Berlusconi e vinta dal consorzio Eurolink. «Il governo ha deciso la caducazione del contenzioso tra lo Stato e i privati – dice Bonelli –, inoltre il governo e la società Stretto di Messina non rendono pubblici gli atti e i progetti aggiornati dal consorzio Eurolink. Parliamo di documenti che impegnano lo Stato per 14,6 miliardi di euro. Ma non solo: abbiamo saputo dal viceministro Bignami che l'atto negoziale tra la società stretto di Messina e i privati sul nuovo progetto è stato sottoscritto il 29 settembre e il 30 i privati hanno presentato il nuovo progetto». L'ad Pietro Ciucci a giugno aveva dato questo incarico a Eurolink.

Ma il cuore dell'esposto riguarda gli incontri precedenti al varo del decreto Ponte in Consiglio dei ministri. Incontri tra Salvini, l'ex ministro Pietro Lunardi autore della gara vinta anni fa dal gruppo Eurolink e "inventore" dell'iter che allora portò all'aggiudicazione della gara. Prima dell'approvazione del decreto in Consiglio dei ministri ad ottobre 2022 c'è stato un incontro tra Salvini, Lunardi e Pietro Salini a capo della cordata Eurolink, per discutere il decreto. Lunardi poi ha incontrato Prestininzi, il responsabile del comitato scientifico del Ponte sullo Stretto, e ha sostenuto che era un suo amico di famiglia. «Bene, chiediamo alla procura di indagare su tutto quanto avvenuto a spese dello Stato e sul perché ancora in questi giorni la società Stretto di Messina non dà i documenti e non è trasparente», dice Bonelli, soddisfatto dell'apertura formale dell'indagine da parte della procura di Roma.

Sulla vicenda non si è fatto attendere il commento dello stesso Salvini: «Solo in Italia si riesce a fare una battaglia politica contro il Ponte, su un'autostrada, su una galleria, sulla Tav – dice – non sarà qualche giornalista di sinistra o qualche giudice a fermarci. Il Ponte sullo Stretto serve a unire milioni di siciliani, a inquinare meno e a viaggiare più in fretta». Anche Italia viva critica i dem e Avs per l'esposto: «Si può anche essere contro il Ponte sullo Stretto, nonostante sia un'opera strategica importante per la Sicilia e per l'Italia, ma fare politica con gli esposti evidenzia la debolezza e la povertà di argomentazioni tecniche di chi li presenta», dice la senatrice Raffaella Paita, coordinatrice nazionale di Italia Viva.

Intanto iniziano ad essere rese note le prime consulenze date dalla società Stretto di Messina: tra queste quella all'ex storico portavoce di Luca Zaia Carlo Parmeggiani. Il giornalista, dopo aver lasciato l'incarico in Regione Veneto, è andato a lavorare per qualche

Ritaglio stampa ad uso esclusivo del destinatario, non riproducibile

mese in Autostrade per l'Italia e adesso approda alla Stretto di Messina con un compenso di 120 mila euro all'anno. Al momento dà un supporto al capo ufficio stampa interno, Lorenzo Falciai, che nel suo staff ha solo un altro dipendente. Firmate poi altre tre consulenze a tre tecnici con compenso da 60 mila euro all'anno ciascuno. Si tratta di tre ex dirigenti della società Stretto di Messina andati nel frattempo in pensione. ©RIPRODUZIONE RISERVATA

I punti
Le riunioni riservate, i tempi del decreto e la denuncia in Procura

1 Gli incontri e gli atti
Matteo Salvini prima di portare il decreto Ponte in Cdm ha incontrato Salini e Lunardi. L'aggiornamento del progetto è stato consegnato 24 ore dopo la stipula dell'atto formale

2 Il decreto
Il governo Meloni lo scorso maggio approva il decreto che rimette in vita la vecchia società Stretto di Messina e i contratti con i privati Eurolink caducati dal governo Monti

3 La denuncia
Lo scorso primo febbraio i segretari di Avs e Pd hanno presentato un esposto in procura chiedendo di indagare sull'iter voluto da Salvini per il Ponte

Il progetto
Un rendering del Ponte sullo Stretto di Messina, l'opera resuscitata dal governo Meloni e dal ministro Salvini

L'intervista

DS10239 DS10239

Veloccia "Avanti solo nel rispetto degli accordi: no alla speculazione"

Sono previsti circa 17 milioni di euro di oneri da investire per realizzare il parco e le strade Prima le opere pubbliche, poi il resto

Roma sta diventando attrattiva per i grandi fondi immobiliari. Ora è la volta del Fondo Tulipa per il Gruppo Banca Finit, che ha comprato terreni a Bufalotta-Porta di Roma. Che cosa gli chiederà il Campidoglio?

«Gli chiederemo – spiega l'assessore all'Urbanistica Maurizio Veloccia – di rispettare la convenzione urbanistica che definisce in modo puntuale gli obblighi della proprietà».

Assessore, quali?

«Non un metro cubo in più di quelli già autorizzati e la realizzazione delle opere di urbanizzazione, delle strade e dei servizi pubblici che attendono da anni di essere realizzati e riqualificati, a partire dalla viabilità».

E il Parco delle Sabine?

«Il parco è il cuore dell'interesse pubblico di questo progetto e deve essere attrezzato e reso fruibile per diventare un vero e proprio polmone verde a servizio del quartiere. Noi abbiamo tra i sedici e i diciassette milioni di euro di oneri concessori che devono essere spesi in totale dai costruttori nel quadrante. E stiamo realizzando il progetto definitivo che ci dirà quanti fondi vanno destinati in particolare al parco e a tutte le strade che la proprietà ha già cominciato a ripristinare».

E poi?

«Ci sono servizi legati soprattutto a scuole e centri civici che insieme al municipio stiamo definendo. Ciò che è chiaro è che non partiranno interventi privati senza prima l'avvio di queste opere».

Un altro problema fondamentale è quello dei collegamenti. Dove è finito il sogno della metro dalla stazione della linea B di Piazzale Jonio a Porta di Roma?

«È un progetto che rimane, che è previsto anche dalla nostra programmazione e che sicuramente risolverebbe definitivamente il tema dell'accessibilità dell'area».

Che quartiere è diventato Bufalotta-Porta di Roma?

«Ha pagato per anni questa interruzione delle opere pubbliche della convenzione ma siamo soddisfatti che finalmente sia entrato in scena un grande player internazionale con cui abbiamo da subito messo in chiaro i patti: massima disponibilità nel lavoro degli uffici per lo sblocco della convenzione ma altrettanto rigore nella tutela dell'interesse pubblico».

Ormai c'è una corsa ad accaparrarsi le caselle d'oro della città.

«C'è un grande interesse per Roma dimostrato anche dalle più recenti ricerche. La città ha scalato in Europa in termini di attrattività diverse posizioni. Il nostro compito è quello di accogliere chi vuole investire sfidandolo sulla qualità dello sviluppo urbano».

Quali sono le altre emergenze dove intervenire?

«Nei giorni scorsi abbiamo fatto una memoria di Giunta su Bastogi, l'ex residence, perché l'altro fronte è quello degli investimenti privati in sinergia con i pubblici per sanare le tante ferite urbane e sociali soprattutto delle periferie. E anche per gli ex Mercati Generali stiamo lavorando con l'assessore Segnalini per disincagliare il progetto per questo straordinario ambito urbano che purtroppo ha visto uno stallo che dura da troppi anni».

– p.bocc.

©RIPRODUZIONE RISERVATA

La nuova Bufalotta si chiamerà No.Mo Tornano le betoniere

Veloccia "Avanti solo nel rispetto degli accordi: no alla speculazione"

Ritaglio stampa ad uso esclusivo del destinatario, non riproducibile

URBANISTICA

DS10239 DS10239

La Bufalotta fa gola tornano le betoniere

Il gran ballo dei costruttori all'ombra del centro commerciale Porta di Roma Veloccia: "Avanti solo nel rispetto degli accordi: no alla speculazione"

Continua a Roma il Gran Ballo immobiliare. Maxioperazione in uno dei quartieri strategici della espansione di Roma, quel Porta di Roma-Bufalotta nato e cresciuto intorno ad un mega centro commerciale sorto come un fungo nel deserto nel 2007. Sì, è proprio qui che il fondo immobiliare Tulipa, gestito da Finint Investments con ARECneprix come "asset manager", che gestirà la valorizzazione dei fondi, ha fatto il colpo, firmando nello studio di un celebre notaio di Milano l'acquisto, dal Fondo Eta di Dea Capital, di 13 terreni, un totale di 220 mila metri quadrati (235 mila metri cubi) in un'area accanto a via Carmelo Bene e con al centro il Parco delle Sabine.

E i nuovi proprietari hanno già il nome commerciale del nuovo quartiere. Lo chiameranno "NoMo District". Una cosa è certa: per costruirlo, assicurano, sono stati puntati sul piatto cento milioni di euro per quello che si prospetta come un altro business immobiliare d'oro.

Il progetto ancora non è stato messo nero su bianco dalla società di gestione del risparmio del Gruppo Banca Finit, ma già di parla di "primari investitori istituzionali" che attraverso un'operazione di finanza strutturata realizzata da Banca Finint assieme ad ARECneprix, hanno messo a disposizione nuove risorse e tra i creditori principali c'è il Fondo Olympus.

di **Paolo Boccacci**

● *alle pagine 2 e 3*

URBANISTICA

La nuova Bufalotta si chiamerà No.Mo Tornano le betoniere

Al gran ballo degli immobiliaristi si iscrive anche il fondo Tulipa (Finint) Interessati terreni per 220 mila metri quadrati, ma senza novità sulla metro

Il progetto vicino al mall Porta di Roma vale 100 milioni Previste due scuole e un centro sportivo

di **Paolo Boccacci**

Continua a Roma il Gran Ballo immobiliare. Maxioperazione in uno dei quartieri strategici della espansione di Roma, quel Porta di Roma-Bufalotta nato e cresciuto intorno ad un mega centro commerciale sorto come un fungo nel deserto nel 2007. Sì, è proprio qui che il fondo immobiliare Tulipa, gestito da Finint Investments con ARECneprix come "asset manager", che gestirà la valorizzazione dei fondi, ha acquistato, firmando nello studio di un celebre notaio di Milano, dal Fondo Eta di Dea Capital 13 terreni per un totale di 220 mila metri quadrati (235 mi-

la Repubblica
Roma
La Bufalotta fa gola tornano le betoniere
Valentina, nata e morta dopo un ora al Santo Spirito Indaga la procura
OUTCAGE

Ritaglio stampa ad uso esclusivo del destinatario, non riproducibile

la metri cubi) in un'area accanto a via Carmelo Bene e con al centro il Parco delle Sabine. E i nuovi proprietari hanno già il nome commerciale del nuovo quartiere. Lo chiameranno "NoMo District". Per costruirlo, assicurano, sono stati puntati sul piatto cento milioni per quello che si prospetta come un altro business immobiliare d'oro. Cifra che però al Comune, come ha fatto sapere in una nota, pare sovrastimata.

Il progetto ancora non è stato messo nero su bianco dalla società di gestione del risparmio del Gruppo Banca Finit, ma già di parla di "primari investitori istituzionali" che attraverso un'operazione di finanza strutturata realizzata da Banca Finint assieme ad ARECneprix, hanno messo a disposizione nuove risorse e tra i creditori principali c'è il Fondo Olympus, che controlla Tulipa.

Così, dopo la sfida che si è aperta tra i giganti nazionali e internazionali dei fondi immobiliari e degli asset di Real Estate per costruire il nuovo quartiere Flaminio al posto delle vecchie caserme davanti al Maxxi disegnato dall'archistar Zaha Hadid, spunta ancora una corsa ad accaparrarsi il tesoro della crescita di Roma proprio vicino a uno dei più grandi e moderni centri commerciali d'Europa, Porta di Roma.

Scrive la nuova proprietà che il suo intento è quello di "valorizzare ulteriormente un'area dalla significativa tradizione storica e paesaggistica, grazie ad interventi progettuali innovativi per realizzare immobili destinati ad ospitare servizi pubblici, spazi ad uso commerciale e appartamenti residenziali" e poi che costruirà un quartiere ecosostenibnile con un sistema di mobilità soprattutto pedonale e per le biciclette «pienamente integrato nel tessuto urbano e rispettoso della natura», come assicura Mauro Sbroggiò, ad di Finint Investments.

In sostanza ecco che si materializzeranno palazzine di appartamenti, ma anche servizi di quartiere e opere pubbliche, oltre a negozi e in genere destinazioni commerciali «in linea con i più moderni concetti di rigenerazione urbana, in linea con le nostre previsioni di crescita del mercato immobiliare delle grandi città italiane».

E in particolare, come da convenzione, con gli oneri concessori da pagare al Comune, si dovranno realizzare la riqualificazione del Parco delle Sabine, edifici pubblici, due scuole, un centro sportivo e uno polifunzionale, e anche la sistemazione e manutenzione di alcune strade e la costruzione di una condotta idrica.

Ma come avverrà l'innesto che dovrebbe completare il quadrante Bufalotta-Porta di Roma che si cominciò a costruire circa vent'anni fa e che è diventato la casa di decine di migliaia di romani, accanto alla striscia d'asfalto dell'autostrada dove le macchine sfrecciano davanti a i balconi? Sì, perché se questo pezzo della periferia è stato scelto anche per la vicinanza con quartieri storici come Montesacro, Talenti e Città Giardino, e tutto il mondo di quella che viene per convenzione chiamata Roma Nord, è anche vero che ancora è rimasto un sogno il collegamento con la metropolitana di cui si parla da decenni tra la stazione di piazzale Jonio, attuale capolinea della diramazione B1 della linea blu, e l'area residenziale tirata su negli anni attorno al centro commerciale di Porta di Roma.

©RIPRODUZIONE RISERVATA

Il quartiere Alla Bufalotta verrà realizzato un piano di urbanizzazione di oltre 230mila metri cubi tra via Carmelo Bene e il Parco delle Sabine

Ritaglio stampa ad uso esclusivo del destinatario, non riproducibile

I DATI DEL MINISTRO CALDERONE: BOOM CON IL SUPERBONUS. TENSIONE CON NORDIO CHE STOPPA L'OMICIDIO SUL LAVORO

Il Far West dei cantieri: il 76% è irregolare

BARBERA, DE STEFANI, DI MATTEO

È un quadro desolante quello che emerge dall'informativa della ministra del Lavoro Marina Calderoni al Consiglio dei ministri: la sua informativa sulla tutela della sicurezza sul lavoro descrive una situazione fuori controllo. In arrivo un decreto: una stretta contro il "far-west" nei cantieri. – PAGINE 2-4

Far West cantieri

La ministra Calderone: "Irregolare il 76% dei lavori, l'85% per il Superbonus" Arriva l'interdizione dalle gare per 5 anni. Il governo convoca le parti sociali

LA GIORNATA

ALESSANDRO DI MATTEO
ROMA

È un quadro desolante quello che emerge dalle parole della ministra del Lavoro Marina Calderone ieri a Palazzo Chigi. L'informativa sullo stato della tutela della sicurezza sul lavoro descrive una situazione di fatto fuori controllo. Per questo, già lunedì prossimo è previsto il varo del decreto che dovrebbe portare una stretta contro il "Far West" dei cantieri. Non prima però di avere ascoltato le parti sociali, visto che imprenditori e sindacati sono stati convocati sempre per lunedì a Palazzo Chigi, anche se in due momenti diversi: i sindacati alle 8.30 del mattino e le imprese subito dopo, alle 10. Perché, come ha spiegato la stessa Giorgia Meloni, «ci sono anche alcune proposte che arrivano dal sindacato che secondo me sono interessanti sulle quali stiamo lavorando. Ascoltiamo e lavoriamo insieme sulle proposte. È un tema su cui abbiamo cercato fin dall'inizio di dare dei segnali».

Durante la riunione del governo la ministra snocciola i numeri: nel 2023 i controlli hanno riscontrato irregolarità nel 76,48% dei casi, dato che sale all'85,2% per i lavori legati al Superbonus. L'unica nota positiva è il numero delle denunce di infortunio, che secondo l'Inail - tra gennaio e dicembre - sono state 585.356, in calo del 16,1% rispetto al 2022. Diminuiscono leggermente anche gli incidenti mortali, 1.041 in tutto (-4,5%). Ma si tratta ancora di numeri troppo alti: anche ieri c'è stata una nuova vittima a Palermo, dove un operaio è morto travolto dal crollo di un muro. La ministra ha anche spiegato che le ispezioni aumenteranno del 40% nel 2024, grazie anche all'assunzione di 500 ispettori.

Per provare ad arginare il fenomeno Calderone sta lavorando al decreto e Meloni è disposta anche a valutare alcune delle richieste dei sindacati e delle opposizioni, come quella di estendere anche ai cantieri privati le norme che valgono per i pubblico: «Sono d'accordo - ha detto la premier - ma sopra una determinata soglia, se no si crea una situazione insostenibile». E il pacchetto di misure «lo stiamo approfondendo per vedere ogni cosa, ogni norma che fai devi vedere che ricadute ha. Stamattina (ieri mattina, in Consiglio dei ministri, *ndr*) ne parlavamo e devo dire che il titolo, è un titolo che mi convince». Inoltre, ha aggiunto, «c'è una proposta di iniziativa di FdI per portare il tema della sicurezza sul lavoro nel-

Ritaglio stampa ad uso esclusivo del destinatario, non riproducibile

le scuole, aggiungere un'ora per insegnarla a scuola».

Quello che non sarà nel pacchetto del governo, invece, è il reato di "omicidio sul lavoro", che non piace per niente al ministro della Giustizia Carlo Nordio. Si ragiona invece su una norma di coordinamento delle procure della Repubblica sulle attività di indagini per i reati in materia di lavoro e di salute e sicurezza sui luoghi di lavoro.

Nel decreto, poi, dovrebbero essere inserita la possibilità di interdizione dagli appalti da due a cinque anni per le imprese responsabili di gravi violazioni in materia di salute e sicurezza sul lavoro o per accertata responsabilità penale per reati in materia di salute e sicurezza sul lavoro. Si starebbe poi valutando anche la sospensione e decadenza dai benefici fiscali e contributivi per le aziende non in regola.

I sindacati si preparano all'incontro di lunedì, ma per ora non abbassano la guardia, anche perché non apprezzano la scelta del tavolo separato tra governo e imprese: «Lunedì, quando finalmente il governo ha deciso di convocarci, è il momento di atti concreti e decisioni», avverte Maurizio Landini, segretario generale della Cgil. Che rilancia: «Fino a quando queste cose non vengono fatte noi non possiamo fermarci. Se lunedì non parte una strada nuova, noi andremo avanti tutti gli strumenti, fino ad arrivare a manifestare a Roma per dire basta con questa situazione». E Pierpaolo Bombardieri della Uil chiede al governo: «Perché ci convocate in un orario diverso (rispetto alle imprese, *ndr*)? Lunedì ci saremo ma dovete confrontarvi, non basta un'ora. Vorremmo avere un confronto serio, vorremmo non essere informati, senza neanche avere un pezzo di carta, sulle decisioni del governo». Il più positivo, anche stavolta, è il leader Cisl, Luigi Sbarra: «Bene che la presidente del Consiglio Meloni apra alla possibilità di estendere regole e garanzie degli appalti pubblici anche ai grandi cantieri privati. È una delle richieste che la Cisl ha inserito nel suo decalogo di proposte». —

© RIPRODUZIONE RISERVATA

LA FOTOGRAFIA

Le situazioni di rischio nella cantieristica edile in Italia

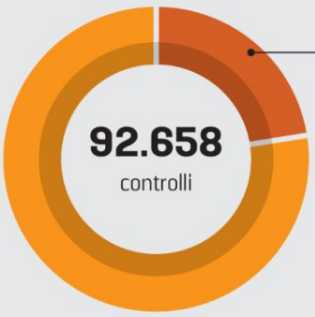

92.658 controlli

di cui **20.755** (+3.720 rispetto al 2022) ispezioni sulla salute e sicurezza

585.000 (-16% rispetto al 2022) denunce di infortuni sul lavoro

1.041 (-4,5% rispetto al 2022) denunce di infortuni mortali

TASSO DI IRREGOLARITÀ

nel settore edilizio nel 2023 **76,48%**

nelle aziende impegnate in lavori legati al Superbonus 110% **85,2%**

WITHUB

Le misure all'esame

Il coordinamento
Fra le misure in analisi, c'è il coordinamento delle Procure sulle indagini per i reati sui luoghi di lavoro e l'inasprimento delle sanzioni per l'occupazione in nero o irregolare

Il giro di vite
Si valuta anche la ripenalizzazione delle sanzioni in materia di appalti, subappalti e somministrazione illecita. C'è poi l'idea di interdizione dagli appalti in caso di violazioni

I casi limite
Si studiano sospensione e decadenza dai benefici fiscali e contributivi per le aziende irregolari, nonché la valutazione di congruità dei costi della manodopera per l'appalto

Gli episodi precedenti più noti

1

La gru di Torino

Il 19 dicembre 2021 a Torino crolla una gru in Via Genova, nel quartiere Nizza Mirafiori. Tre operai perdono la vita mentre stavano lavorando per agire su una palazzina di sette piani

2

Il giugno del 2022

A fine giugno di due anni fa, si registrano ben sei morti in 48 ore. Da notare il decesso di un operaio 72enne a Lecce, durante una ristrutturazione, e quello in un cantiere a Nova Siri (Matera)

3

L'ultima tragedia

Venerdì scorso il caso di Firenze, dove in un cantiere Esselunga in Via Mariti perdono la vita cinque operai mentre altri tre hanno riportato ferite gravi. La Asl ha poi posto i sigilli sull'intera area su ordine della Procura

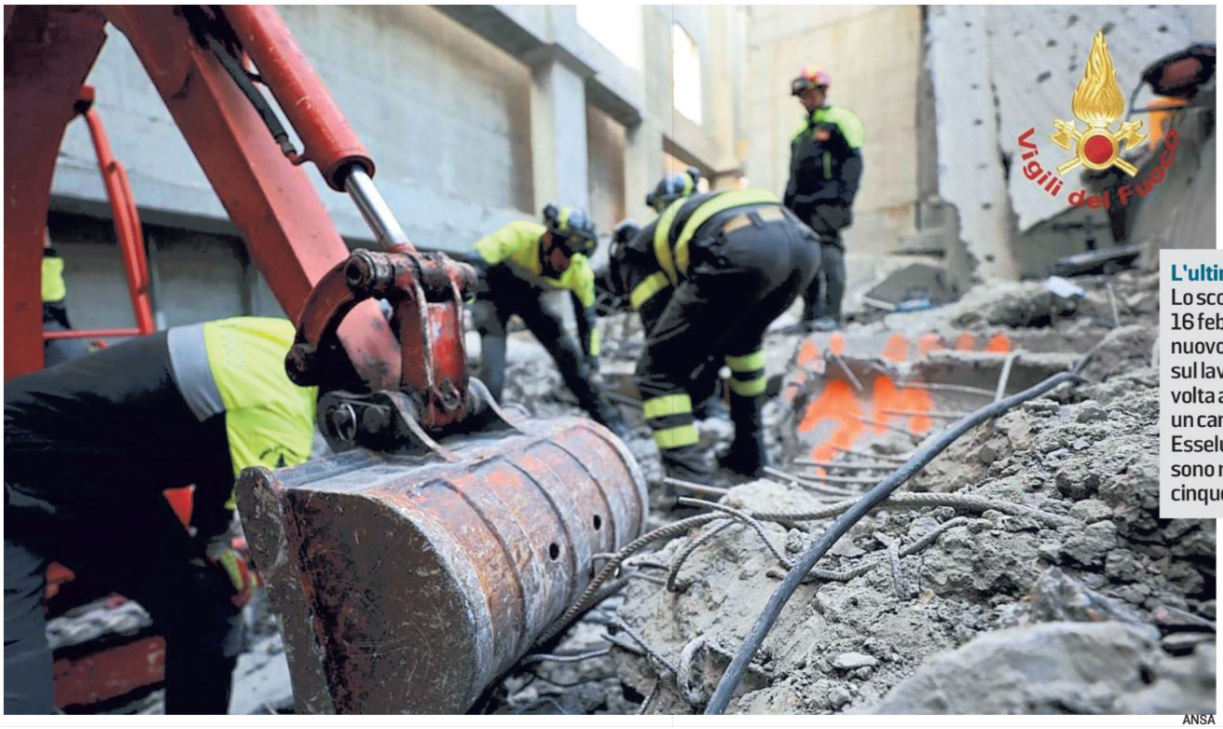

ANSA

L'ultimo caso

Lo scorso venerdì 16 febbraio un nuovo incidente sul lavoro, questa volta a Firenze, in un cantiere di Esselunga, dove sono morte cinque persone

L'INTERVISTA

DS10239 DS10239

Federica Brancaccio

La presidente dei costruttori "Fermiamo i subappalti gli operai chiedano sicurezza"

La numero uno di Ance: "I bonus solo alle aziende qualificate Troppe imprese improvvisate, nel privato servono regole più severe"

> Nel nostro settore il lavoro c'è: bisogna rifiutarsi quando i diritti non vengono rispettati

GABRIELE DE STEFANI

L'emergenza è nei numeri diffusi dalla ministra Calderone e nelle tragedie continue nei cantieri. Ed è tale che, per una volta, le imprese non vogliono semplificazioni o sburocratizzazioni, ma regole più rigide. Federica Brancaccio, presidente degli edili di Confindustria, chiede due cose al governo in vista del vertice di lunedì: uno stop alla catena infinita dei subappalti e una stretta alle piccole aziende improvvisate proliferate nel biennio d'oro del Superbonus.

Irregolarità nell'85% dei cantieri. Come lo spiega?

«Premesso che un'irregolarità può essere solo un documento da sistemare e non un pericolo, il problema c'è ed è molto grave. Il tasso di violazione delle norme è troppo alto. Noi da anni sosteniamo che la gestione dei bonus edilizi così non funziona».

In che senso?

«Vanno riservati alle imprese qualificate. Solo nel luglio 2022 si è arrivati a una norma di questo tipo. E ancora troppo blanda».

Che cosa significa qualificate?

«Oggi chiunque può andare in Camera di commercio, registrare un'impresa e gestire qualunque tipo di cantiere privato. O sfruttare altri contratti, come quello dei metalmeccanici. Così si evitano gli obblighi di formazione e prevenzione previsti dagli accordi nazionali di settore. Chi entra in un cantiere deve essere formato per lavorare in sicurezza».

Davanti a questa diffusione delle irregolarità una riflessione non deve riguardare tutto il settore?

«Non sto prendendo le distanze, sono tutte imprese "nostre". Ma c'è un tema di regole a mio avviso decisivo».

Al di là delle regole, non c'è un tema di vostra responsabilità sociale?

«Non c'è dubbio, ma va unita a competenze, qualificazioni, esperienza. In un cantiere sono decisive».

Meloni è favorevole a estendere al privato le regole e i controlli degli appalti pubblici, ma solo entro una certa soglia economica. Condivide?

«Il ragionamento è corretto. È che non si può chiedere a chi magari fa un lavoretto in un appartamento di sottostare al Codice degli appalti. Noi siamo per un sistema graduale».

Cioè?

«Un'impresa neonata deve iniziare con lavori di piccola portata e solo con il passare del tempo arrivare a cantieri più importanti. L'esperienza è decisiva. Aziende improvvisate che aprono, chiudono e magari sono protagoniste di frodi danneggiano tutto il settore. Al governo dico: servono regole alla svelta, ma scriviamole bene, tutti insieme. Non prendiamo decisioni frettolose sulla giusta spinta emotiva per la tragedia di Firenze. Analizziamo i dati. Ad esempio vorremmo i numeri degli incidenti nei cantieri pubblici e privati: sono mondi diversi».

Come giudica il sistema dei subappalti?

«Sul fronte della sicurezza, è come minimo una grande complicazione: in un cantiere entrano troppe imprese, diventa difficile vigilare. Noi abbiamo sempre espresso perplessità sulla catena infinita di subappalti».

È d'accordo con i sindacati che chiedono una stretta?

«Siamo contrari alla catena infinita di subappalti. Serve specializzazione. Fermo restando che già oggi nei lavori pubblici noi siamo responsabili in solido anche per quanto accade all'ultimo operaio dell'ultimo anello della catena».

Anche le imprese esperte e strutturate stanno abbassando l'asticella?

«Facciamo sforzi pazzeschi per la decarbonizzazione, la digitalizzazione, la qualifi-

Ritaglio stampa ad uso esclusivo del destinatario, non riproducibile

cazione professionale. Per noi è materia quotidiana, tra seminari, formazione, corsi. Ma è vero: la concorrenza sleale rischia di far abbassare l'asticella».

Nei cantieri si muore anche perché si mette troppa fretta agli operai.

«Nell'edilizia c'è carenza di manodopera, il lavoro non manca affatto. Per cui agli operai dico: non accettate impieghi non sicuri. Non ce n'è mai motivo, in questo contesto ancora meno. Bisogna opporsi a chi viola le regole».

Serve il reato di omicidio sul lavoro?

«Non credo che ci siano meno delitti dove c'è la pena di morte. Già oggi, se c'è responsabilità accertata si viene perseguiti per omicidio. Non aggiungerei nuovi reati, ma potenzierei l'ispettorato del lavoro». —

©RIPRODUZIONE RISERVATA

DS10239

Federica Brancaccio è presidente dei costruttori edili di Confindustria dal giugno 2022 dopo aver guidato Federcostruttori

10239

URBANISTICA REGIONALE

DS10239 DS10239

Gli articoli già modificati salvano la "Marin" il Governo rinuncia ad impugnare la legge

Il Consiglio dei ministri rinuncia, per quanto in maniera solo parziale, ad impugnare la cosiddetta «Legge Marin» sull'urbanistica regionale. «In considerazione delle modifiche apportate che consentono di ritenere superate parzialmente le censure di illegittimità rilevate - spiegano da Roma - il Consiglio dei ministri ha deliberato di rinunciare in modo parziale all'impugnativa». Dopo i confronti tra il consigliere leghista Valter Marin e gli uffici dei Ministeri interessati, si era già arrivati a una diversa formulazione di 14 articoli, sul riuso edilizio, la riqualificazione di edifici già esistenti e la rigenerazione urbana. Ne restavano in sospeso sette, oggetto dell'impugnativa del Governo, in particolare sull'adeguamento da parte dei Comuni dei singoli Piani regolatori al Piano paesaggistico regionale. P. VAR. —

Un sondaggio prima delle liste il Carroccio prova a resistere

MONDO CONTADINO

Ritaglio stampa ad uso esclusivo del destinatario, non riproducibile

L'INTERVISTA

Umberto Lebruto

"Disponibili a collaborare su Porta Susa Ma il valore delle aree non è troppo alto"

L'ad di Sistemi Urbani: "Il progetto del Miglio dell'innovazione è interessante, dovrà essere approfondito"

Le destinazioni d'uso del piano urbanistico non sono in linea con il mercato immobiliare

CLAUDIA LUISE

Per trasformare l'area che va dall'Environment Park al Politecnico, passando per le Ogr, in un "Miglio dell'innovazione" servono due tasselli fondamentali che ora sono di proprietà di Sistemi Urbani e sono abbandonati: la zona di fronte al grattacielo Intesa Sanpaolo e quella da oltre 50 mila metri quadrati in corso principe Oddone (vicino all'Envi). Umberto Lebruto, amministratore delegato di Sistemi Urbani, racconta i piani della società e i sono margini della trattativa.

Cosa ne pensa del progetto presentato nei giorni scorsi dal comitato che vuole costruire due palazzi per la ricerca e l'innovazione?

«Sono iniziative accolte positivamente perché rappresentano opportunità per attrarre interessi sulle aree da parte di una più ampia platea di investitori. Il progetto è sicuramente interessante, dovrà essere approfondito sulla base di un'analisi più puntuale. Ci rendiamo disponibili a condividere con gli stakeholders le nostre idee su queste aree».

In molti si sono lamentati dei prezzi richiesti, considerati troppo cari. Sbagliano?

«I prezzi di vendita sono allineati con le stime attuali relative a valori di aree simili sul mercato, siamo al lavoro con il Comune per migliorare questi valori e pervenire a una valutazione che rifletta appieno le potenzialità delle aree. Inoltre, nella stima è necessario tenere conto del valore contabile a cui i nostri asset sono iscritti a bilancio».

Qual è la zona che considerate più attrattiva?

«Non esiste un'area più attrattiva in senso assoluto, le aree hanno diverse vocazioni e si rivolgono a diversi profili di investitori».

Come mai i bandi per la zona adiacente a Porta Susa, nonostante sia così centrale, sono sempre andati deserti?

«Il bando di Spina 2 Stazione Storica ha ricevuto manifestazione di interesse da 4 soggetti ed è stata venduta nel 2018. Sul lotto posizionato sul lato opposto, che potrà andare in gara il prossimo anno, l'attuale mix funzionale previsto dallo strumento urbanistico potrebbe essere non in linea con l'attuale mercato immobiliare, in tal caso si valuterà con il Comune un adeguamento in base ad ipotesi più attuali di sviluppo immobiliare».

Quali sono le potenzialità della città?

«Torino sta attraversando un periodo di transizione volto alla definizione di un modello di sviluppo orientato a integrare o sostituire la tradizionale vocazione industriale. Il mondo del lavoro, della formazione, dell'imprenditorialità e della sanità sono le basi su cui delineare le future prospettive di sviluppo della città. La rigenerazione urbana e riqualificazione edilizia di Torino rappresenta una concreta possibilità per il rinnovamento dell'identità cittadina e il pieno rilancio economico, grazie al disegno e allo sviluppo di progetti di qualità in grado di contribuire all'evoluzione del contesto metropolitano di riferimento e di fornire risposte adeguate alle nuove esigenze sociali».

Penalizza avere valori immobiliari così bassi e tante aree a disposizione da riconvertire?

«Nella pianificazione di progetti di rigenerazione urbana i principali elementi di criticità individuati sono di natura pianificatoria, edilizia, economica e localizzativa, poiché influenzano in maniera diretta e indiretta i potenziali livelli di sostenibilità finanziaria dell'investimento e riducono fortemente le reali possibilità di attuazione. Tuttavia, Torino non è necessariamente più penalizzata di altre città, tenendo anche presente che i valori sono influenzati dal mercato immobiliare che sta attraversando comunque un periodo di ripresa».

Cosa potrebbero fare le istituzioni per agevolare la riqualificazione di queste zone?

«Il dialogo con le istituzioni è fondamentale per raggiungere obiettivi condivisi di rigenerazione e ricucitura del tessuto urbano. Si potrebbero considerare le aree come un grande e unico progetto con diverse unità minime di intervento individuando, per ogni singolo ambito di rigenerazione, il giusto mix funzionale. E tenendo conto del contesto urbano di riferimento». —

© RIPRODUZIONE RISERVATA

L'area adiacente a Porta Susa dove sarebbe dovuta sorgere una seconda torre speculare a quella di Intesa Sanpaolo ALBERTO GIACHINO/REPORTERS

«Totale collaborazione Le contestazioni? I tempi del progetto sono stati trasparenti»

Ciucci, ad della società Stretto di Messina: gli atti presto pubblici

L'intervista

di **Andrea Ducci**

ROMA Ancora non sono stati aperti i cantieri per il Ponte sullo Stretto e la Procura di Roma ha già aperto un fascicolo di indagine.

«Nel pieno rispetto dell'attività della magistratura, confermo — dice Pietro Ciucci, amministratore delegato di Società Stretto di Messina — la nostra massima collaborazione e trasparenza con le autorità inquirenti con lo scopo di chiarire tutte le azioni svolte, dalla ricostituzione della società — avvenuta a giugno scorso — a oggi».

A presentare l'esposto in procura sono stati Pd e Alleanza Verdi Sinistra, che ravvisano «mancanza di trasparenza».

«Per mia natura sono sempre molto rispettoso delle istituzioni, ma l'onorevole Bonelli che è il leader di questa iniziativa ci accusa di scarsa trasparenza con due ricorrenti cavalli di battaglia. Il primo è relativo alla richiesta di accesso agli atti: gli abbiamo spiegato che quando ha chiesto quei documenti il consorzio Eurolink (il coordinatore di tutte le attività di progettazione e costruzione guidato da Webuild, *ndr*) ci aveva appena consegnato l'aggiornamento del progetto e che noi eravamo in istruttoria. In base alla legge quell'aggiornamento diventava definitivo una volta approvato dal nostro consiglio di amministrazione. Dunque, non potevamo consegnare qualcosa che noi stessi dovevamo ancora deliberare e approvare».

L'altra accusa è che tra la data di incarico al consorzio Eurolink per aggiornare il progetto e la consegna dell'aggiornamento sia trascorso appena un giorno.

«L'onorevole Bonelli ci contesta di avere firmato l'accordo con Eurolink il 29 settembre e che il giorno seguente ci è stato consegnato l'aggiornamento. Insomma, tutto sarebbe avvenuto in una notte, mentre, sottolineo ancora una volta, che l'ordine di inizio attività a Eurolink è stato assegnato nel mese di giugno con un atto formale, ossia tre mesi prima della consegna della relazione di aggiornamento. Dopo la consegna sono trascorsi altri quattro mesi, durante i quali il documento è stato esaminato da Società Stretto di Messina, oltre che sottoposto al parere del comitato scientifico. Questo testimonia che l'aggiornamento del progetto è stato largamente discusso, valutato, integrato e perfezionato prima di arrivare all'approvazione del 15 febbraio. Altro che tutto in una notte».

I ponti dovrebbero unire. Perché quello sullo Stretto è così divisivo?

«Quello sullo Stretto non è un ponte qualsiasi e nel tempo ha acquisito una valenza politica. Per esempio, già nel 2001 il candidato premier Rutelli in campagna elettorale annunciò l'apertura del ponte. Poi è diventato un vessillo del presidente Berlusconi. Ora è il ponte del ministro Salvini, tutto questo spiega perché sia divisivo. Resta che i ponti sono fatti per unire».

A cosa e a chi serve il collegamento sullo Stretto?

«Il ponte sarà connesso alla rete autostradale e ferroviaria, con un progetto che comprende 40 chilometri di collegamenti che rendono l'opera la congiunzione più efficiente tra Sicilia e Calabria, aperta 24 ore al giorno per 365 giorni all'anno. Realizzare il ponte vuole dire assicurare una linea metropolitana tra Reggio Calabria-Villa San Giovanni e Messina, creando un'area in continuità per lo scambio di merci e persone. Il ponte sarà, inoltre, un catalizzatore per gli investimenti a corredo dell'opera, come l'alta velocità, collegando 5 milioni di persone che vivono al di là dello Stretto. Si tratta di quasi il 10% della popolazione italiana».

Quali sono gli aggiornamenti da poco approvati?

«Il ponte non ha subito evidenti modifiche rispetto al 2011, però si farà ricorso a materiali migliori. Questo significa, per esempio, acciai, cemento e vernici che garantiranno durabilità migliori. Sono stati aggiornati i sistemi di monitoraggio e di analisi, per il traffico stradale è prevista la *smart road*, per i pedaggi non ci saranno caselli e verrà introdotto il *free flow*, poi c'è l'adeguamento alle norme di progettazione e della sicurezza attiva e passiva. Abbiamo, infine, immaginato degli interventi per la valorizzazione turistica dell'opera».

Cosa intende per valorizzazione turistica?

«Stiamo pensando a punti panoramici con degli osserva-

Ritaglio stampa ad uso esclusivo del destinatario, non riproducibile

tori e belvedere a 250 metri di altezza su entrambe le torri. Allo studio c'è anche la realizzazione di una pista ciclabile per attraversare lo Stretto».

Se tutto fila liscio, quando ci sarà la prima pietra?

«L'obiettivo è partire nella prossima estate. Stiamo consegnando i documenti per la conferenza dei servizi e la valutazione di impatto ambientale. E sarà, quindi, tutto pubblico. Le procedure devono essere concluse entro 90 giorni, poi si passa al Cipess, che approva il progetto definitivo e il piano finanziario assegnando la pubblica utilità al progetto. Se tutti rispettano questa tempistica, in estate apriremo i primi cantieri».

© RIPRODUZIONE RISERVATA

Il profilo

Pietro Ciucci, 73 anni, ex presidente e dg di Anas, dal 2023 è di nuovo ad della società Stretto di Messina, incarico già ricoperto dal 2002 al 2012

A Bonelli abbiamo spiegato che non potevamo consegnare a lui documenti che noi stessi dovevamo ancora deliberare e approvare

Il colloquio con Bonelli

Il leader dei Verdi: io ho denunciato Mi negano le carte di un piano folle

di **Alessandra Arachi**

«Nel 2016 Matteo Salvini sul Ponte sullo Stretto la pensava come Angelo Bonelli: cosa è cambiato in questi anni?», dice lui stesso, Angelo Bonelli, leader dei Verdi e autore dell'esposto firmato anche da Nicola Fratoianni, leader di Sinistra italiana, e Elly Schlein, segretaria del Partito democratico. Spiega: «Ho dovuto farlo questo esposto: per tre volte ho chiesto all'amministratore delegato Ciucci l'accesso ai documenti relativi al Ponte e per tre volte mi sono sentito dire che erano riservati. Ma non posso ricevere questa risposta, sono un parlamentare».
Matteo Salvini, leader della Lega, che è il ministro delle Infrastrutture oltre che vicepremier, dice che la sinistra non vuole il Ponte, perché è contro il progresso. Bonelli scuote la testa: «È lui che va contro il progresso. Sta letteralmente buttando a mare dodici miliardi, perché non è quel Ponte che gli italiani vogliono ma scuole che non cadano a pezzi, una sanità che funzioni, un trasporto pubblico efficiente. Ma anche interventi sul dissesto idrogeologico, strutture per l'acqua potabile». Il leader dei Verdi porta esempi concreti, uno per tutti: «Ma lo sa Salvini come funzionano le ferrovie in Sicilia? Lo sa che per andare in treno da Siracusa a Trapani ci vogliono undici ore e mezza e tre cambi? Sono trecento chilometri che collegano due tra i siti archeologici più belli del mondo. Nemmeno con la littorina ci voleva tanto tempo». Angelo Bonelli non ha intenzione di fermarsi:«Sto lavorando a un'integrazione dell'esposto che riguarda la parte ambientale. Continuano a negarmi le carte ma prima o poi saranno costretti a darmele. Inoltre ho tutta una serie di elementi, del resto la relazione che accompagna questo progetto altro non è che l'aggiornamento del progetto di dodici anni fa». Secondo il leader dei Verdi questo progetto del Ponte sullo Stretto non è soltanto inutile, dannoso e costoso, ma soprattutto pericoloso. Dice: «È un Ponte a campata unica che non è mai stato realizzato in nessuna parte del mondo: 3 mila e 300 metri con sopra la ferrovia. Una follia. Bisogna calcolare che il Ponte che nel mondo ad oggi ha la campata più grande del mondo è Akashi. una campata di 1900 metri. Ma sopra non hanno voluto mettere la ferrovia».

© RIPRODUZIONE RISERVATA

Chi è
Angelo Bonelli, 61 anni, portavoce di Europa Verde, è deputato di Alleanza Verdi-Sinistra

C'è un'inchiesta sul Ponte Salvini: non mi fermeranno

«Totale collaborazione Le contestazioni? I tempi del progetto sono stati trasparenti»

SINISTRA DEL NON FARE

Dall'Alta velocità alle autostrade l'antico vizio del boicottaggio

Francesco M. Del Vigo a pagina 3

il dossier

Dalle autostrade all'Alta velocità L'antico vizio di boicottare le grandi opere

Il popolo dei «noisti» esordisce con il Pci che tuonava contro l'Autosole: «Inutile, a che serve?»

di **Francesco Maria Del Vigo**

La prendiamo larga. Ma serve allontanarsi un po' per scorgere il cocuzzolo della montagna del «noismo» italiano o, volendo, per vedere le dimensioni del futuro Ponte sullo Stretto. Quattro ottobre 1964, il presidente del Consiglio Aldo Moro inaugura - con la giusta enfasi stemperata dalla sobrietà democristiana - l'autostrada del Sole che, con i suoi splendenti 764 chilometri, univa Milano a Napoli e, dunque, l'Italia. Lo stesso giorno *L'unità*, allora organo del Partito Comunista Italiano, dedicava un'intera pagina a irridere l'opera che aveva pervicacemente osteggiato. «La spina dorsale di un sistema rachitico» titolava il quotidiano, mettendo in dubbio l'utilità di quella arteria che più di tutte avrebbe contribuito allo sviluppo del nostro Paese. E, ancora, con sprezzo del ridicolo: «Una visione soltanto automobilistica», come se un'autostrada dovesse occuparsi, chessò, dei natanti o, peggio ancora, come se possedere una vettura fosse un perfido simbolo borghese e capitalistico. «Abbiamo l'autostrada, ma non sappiamo bene a che serve - chiosavano i cronisti comunisti -. È evidente l'impegno di spremere l'economia nazionale nella direzione di una motorizzazione individuale forzata. Dimenticando che mancano le strade normali in città e nel resto del Paese». Perché vi abbiamo consegnato questa tardiva rassegna stampa (ci scusiamo per i cinquant'anni di ritardo)? Perché quella pagina è l'albero genealogico degli antenati degli attuali boicottatori di qualsiasi grande, piccola o media opera qualsivoglia governo progetti di edificare. Cioè dei «noisti», il popolo del «no» a ogni costo, un popolo che, come vi abbiamo dimostrato, ha una tradizione decennale ben radicata nella sinistra italiana che poi è stata ereditata e incarnata alla perfezione dal Movimento 5 Stelle della decrescita e dell'immobilismo. Alle spalle degli eccitatissimi e attualissimi «No Ponte» c'è una lunga coda di «operofobici», coloro i

Ritaglio stampa ad uso esclusivo del destinatario, non riproducibile

quali sono terrorizzati da tutte le opere pubbliche o private.

I sopraccitati comunisti, giusto per fare qualche esempio e fornire qualche informazione di carattere genetico sui loro nipotini, erano anche contrari all'edificazione dei grattacieli, alla metropolitana di Milano, considerata «un inutile spreco, un tram per ricchi» e - tanto per dire - alla televisione a colori, perché esulava dall'etica dell'essenziale ed era solo «uno scandaloso affare».

Ma la mutevole genia di chi ama ostracizzare qualunque cosa non ha mai conosciuto sosta, solo recentemente abbiamo avuto a che fare con i No Tav, agguerriti e violenti nemici della linea ferroviaria ad Alta velocità da Torino a Lione; i No Tap, cioè gli attivisti che si sono battuti per anni contro la realizzazione di un gasdotto per il trasporto di metano dall'Azerbaijan all'Italia; i No rigassificatori, in questo caso equamente e trasversalmente divisi tra centrodestra e centrosinistra; i No Gronda, associazione di cittadini genovesi contrari alla costruzione di un nuovo tratto autostradale a nord del capoluogo ligure. E, se sono finite le grandi opere da boicottare, si passa ai grandi eventi, come in una sorta di megalofobia: dai No Expo, che misero a ferro e fuoco Milano, fino ai No Olimpiadi. Tutti «No» che inevitabilmente finiscono per trasformarsi in «Sì» alla decrescita del nostro Paese, perché è evidente che il benessere di una potenza industriale corre anche lungo le grandi opere: basti dire solo che il tanto vituperato Ponte avrà un impatto positivo sul Pil dello 0,17%, cioè 2,9 miliardi di euro all'anno. Solo il Ponte, senza calcolare tutto quello che ruota attorno ad esso.

Perché va così di moda il «noismo»? Perché dire «No» è semplice, ogni scusa è buona per boicottare le grandi opere: dall'ambientalismo più estremo al fanatismo del Nimby («non nel mio cortile»), fino ad arrivare a chi impedirebbe di piantare anche un cartello stradale - perché dove c'è un appalto c'è sempre corruzione! - e organizza sit-in e proteste corrucciate di fronte alla prima buca scavata. E il Ponte sullo Stretto non poteva che catalizzare su di sé tutte queste ossessioni.

Il bello è che quasi sempre i paladini del «No» si spacciano per progressisti, ma in realtà rimpiangono i cavernicoli.

Ritaglio stampa ad uso esclusivo del destinatario, non riproducibile

LENTE SUI LAVORI

Il Ponte non c'è ancora e i pm già lo indagano

Il Pd chiama e la Procura apre un'inchiesta Salvini: «Nemici delle opere e del Paese»

colo, senza indagati e senza per il momento ipotesi di reato, dopo un esposto presentato dai deputati di Alleanza Verdi e Sinistra, Angelo Bonelli e Nicola Fratoianni e Elly Schlein sul Ponte sullo Stretto di Messina. Si chiedono verifiche sulla progettazione e sulla presunta mancata pubblicazione dei progetti.

Stefano Zurlo a pagina **2**
con **Biloslavo** e **Napolitano** alle pagine **2-3**

Pronti, via: i pm indagano già sul Ponte

Fascicolo dopo l'esposto della sinistra. Salvini: «Non sarà il partito dei No a fermarci»

BATTAGLIA
Il ministro: «È un diritto di milioni di italiani Si farà al cento per cento»

LA CONTESTAZIONE
Nella denuncia si contesta la scarsa trasparenza della società che costruirà l'opera

Stefano Zurlo

■ Il Ponte non c'è ancora, nemmeno la prima pietra, ma l'inchiesta è già partita. E ieri troneggiava sui siti dei principali quotidiani italiani. La procura di Roma indaga sulla «progettazione e realizzazione dell'infrastruttura». E anche se al momento si procede contro ignoti e senza ipotesi di reato, nel mirino del sistema mediatico giudiziario finisce fatalmente il grande sponsor del Ponte: il vicepremier Matteo Salvini.

Devono aver pensato a lui i segretari dei tre partiti di sinistra che il 1 febbraio avevano presentato un esposto: Elly Schlein, Nicola Fratoianni, Angelo Bonelli. Per i tre tutta l'operazione è stata condotta senza la necessaria trasparenza e alcune date del cronoprogramma fanno sorgere sospetti. «Non sarà il partito dei no a fermarci», replica Salvini. Che nel corso del programma *Mattino 5* attacca le opposizioni: «Solo in Italia si riesce a fare una battaglia politica contro il Ponte, su un'autostrada, su una galleria, sulla Tav. Il Pd ha fatto una denuncia alla Procura perché vogliamo fare il Ponte che è un diritto di milioni di italiani».

In pratica, la contesa sull'utilità del nastro d'asfalto che scavalchi il mare esce dal Palazzo e viene appaltata ai pm.

È un classico della storia italiana: molte commesse nel nostro Paese sono state accompagnate o seguite da indagini, ma è anche un classico dell'antisalvinismo; basti pensare al processo Open Arms, dove il leader della Lega rischia una condanna pesantissima per sequestro di persona e questo per una scelta politica condivisa, almeno fino a un certo punto, dai 5 Stelle.

Qui la posta in palio è altissima, perché il Ponte diventa inevitabilmente un simbolo della riuscita o del fallimento del governo Meloni- Salvini.

«Il Pd e la sinistra - affermano dal quartier generale della Lega - sono contro le opere pubbliche, il lavoro e lo sviluppo del Paese».

Ma Bonelli rivendica l'assist ai Pm: «Ministro Salvini, il Ponte non è un diritto, è solo una tua esigenza politica. I diritti che chiedono gli italiani sono quelli di avere ferrovie che funzionano, una sanità che funziona, scuole che non vadano a pezzi».

Nello specifico, i tre segretari puntano il dito contro la Società Stretto di Messina S.p.A. Che «ha ritenuto di non rendere pubblici documenti fondamentali per l'entità del progetto e le procedure».

Perché questi silenzi e questi rifiuti?

il Giornale

Ritaglio stampa ad uso esclusivo del destinatario, non riproducibile

«La Società - vanno avanti i tre - ha opposto più volte diniego alle richieste di fornire sia la relazione di aggiornamento al progetto, che l'atto negoziale nonostante un componente del comitato scientifico avesse pubblicamente affermato di aver reso pubblica la suddetta relazione».

Ancora, la SdM (Stretto di Messina) si è rifiutata di consegnare l'atto negoziale che consentirebbe di verificare in quanto tempo Webuild ha aggiornato un progetto vecchio di 12 anni».

Le date sarebbero indicative di un comportamento disinvolto se non anomalo: la SdM firma l'atto negoziale con il consorzio Eurolink (con Webuild capofila al 45 per cento) il 29 maggio 2023, il giorno dopo la relazione di aggiornamento è già pronta. Con una rapidità sbalorditiva a fronte di un impegno colossale. Fin qui Verdi, Pd e Sinistra Italiana. Critica è invece Raffaella Paita di Italia viva: «Non si fa politica con gli esposti».

Salvini invece va avanti per la sua strada: «Il Ponte si farà al cento per cento».

50mila

I nuovi posti di lavoro che saranno creati grazie alla costruzione del Ponte sullo Stretto

12

I miliardi che servono per il progetto e per cui il governo ha assicurato la copertura a ottobre scorso

IL VICEPREMIER DEMORALIZZATO Il ministro dei Trasporti, Matteo Salvini, commenta amaro: «Soltanto in Italia la sinistra fa le battaglie contro le opere pubbliche»

DOMANI S'INAUGURA L'AUTOSTRADA DEL SOLE

LA SPINA DORSALE *di un sistema «rachitico»*

Una visione soltanto «automobilistica»

L'Italia più corta?

Quanto si paga sull'Autostrada

VECCHIE ABITUDINI Nella foto, *l'Unità* del 4 ottobre 1964 che si scagliava contro l'inaugurazione dell'autostrada del Sole, arteria centrale per l'Italia intera; le battaglie contro le innovazioni infrastrutturali sono state spesso cavalcate dalla sinistra; dal Pci all'Ulivo, passando per i dem: stessa musica

Ritaglio stampa ad uso esclusivo del destinatario, non riproducibile

LA LETTERA

DS10239 DS10239

Vetture «radiate»: l'Aci a tutela degli automobilisti

di **Angelo Sticchi Damiani***

Quale presidente dell'ACI, in merito all'editoriale di ieri dal titolo «Anche gli automobilisti saliranno sui trattori», ritengo opportuno offrire un chiarimento ai lettori su uno dei punti sollevati, che ci chiamerebbe in causa.

ACI, com'è noto, dalla sua fondazione presidia e opera per garantire la mobilità individuale degli italiani e conseguentemente rappresenta e tutela i bisogni degli automobilisti. Possiamo solo ringraziare quando, come ha fatto ieri il vostro giornale, si evidenziano e sottolineano politiche ed azioni che sembrano considerare gli automobilisti un bersaglio e non cittadini.

Proprio per questo suo ruolo, ACI è la prima a ricordare come gli automobilisti abbiano sacrosanti diritti pur senza mai dimenticare che hanno anche importanti doveri. Siamo al fianco degli automobilisti quando sono oggetto di norme che valutiamo vessatorie, spesso dovute ad accanimento ideologico, come nel caso dell'uso indiscriminato e sproporzionato del limite di velocità a 30 km/h.

Tutto ciò doverosamente premesso, veniamo al punto. L'art. 96 del codice della strada del 1993 disciplina la radiazione d'ufficio prevedendo che, qualora sia accertato il mancato pagamento della tassa auto per tre anni consecutivi, il veicolo venga radiato. L'articolo è finalizzato a ripulire gli archivi tributari di quei veicoli che non circolano più e sono stati semplicemente abbandonati, certo non ad applicare la sanzione accessoria della multa.

La norma prevede la notifica del provvedimento al proprietario e la possibilità di ricorrere presso il ministero dell'Economia. Con il trasferimento alle Regioni della tassa automobilistica (avvenuto nel 1997), dal 1999 anche l'accertamento del suo pagamento è di competenza esclusiva delle Regioni. La norma è stata infine riformato dal DL 98/2017 (quello che ha introdotto il documento unico) e prevede che la radiazione d'ufficio sia richiesta dalle singole Regioni al ministero dei Trasporti.

Pertanto, poiché la competenza è delle singole Regioni, assistiamo a diverse attuazioni: alcune hanno avviato campagne di radiazione d'ufficio (Lazio, Lombardia, Puglia) altre no. Le Regioni, infine, stabiliscono autonomamente le regole di applicazione delle norma. Alcune Regioni con noi convenzionate, hanno chiesto ad ACI il mero supporto operativo, per garantire assistenza agli automobilisti che intendessero contestare il provvedimento. Questo ruolo di assistenza affidato agli Uffici provinciali dell'ACI ha probabilmente potuto ingenerare confusione sul nostro ruolo. Come dicevo difatti, il provvedimento di radiazione d'ufficio è impugnabile innanzi alla Regione - per dimostrare che il veicolo è ancora in uso - la quale, in autotutela e accertata l'esistenza e l'utilizzo del mezzo, di solito annulla la radiazione. Ovviamente l'annullamento non esime dal sanare la posizione fiscale, pagando le annualità dovute. Anche in questo spiacevole frangente, dunque, ACI è al fianco dell'automobilista per tutelarne il diritto a utilizzare il suo veicolo, naturalmente a condizione che rispetti quanto previsto dalla legge.

**Presidente dell'Aci*

Ritaglio stampa ad uso esclusivo del destinatario, non riproducibile

AUTOSTRADA A10

L'Austria introduce nuovi divieti ai Tir

DS10239 DS10239

Nuovi divieti e limitazioni al passaggio dei Tir sono stati introdotti dall'Austria: dopo il corridoio del Brennero, quello dell'autostrada A10 dei Tauri che collega Tarvisio a Salisburgo.

—a pagina 19

Nuovi divieti dall'Austria: dopo il Brennero, i Tauri

Peron (Fiap): il timore è che il provvedimento, al momento temporaneo, possa trasformarsi in definitivo

Trasporti/1

Previste ulteriori limitazioni alla circolazione dei Tir lungo l'autostrada A10

Lettera alla Ue delle imprese: decisione discriminatoria che vale solo per gli stranieri

Marco Morino

L'export italiano continua a scontrarsi con i blocchi ai valichi alpini. Sulla questione, finora irrisolta, dei divieti e delle limitazioni introdotti in via unilaterale dall'Austria all'attraversamento dei veicoli pesanti (Tir) lungo il suo territorio, irrompe una seconda emergenza: dopo il corridoio del Brennero, quello dell'autostrada A10 dei Tauri. Il 25 gennaio 2024 il governo federale austriaco ha emanato un serie di divieti alla circolazione per i camion anche lungo questa autostrada. La A10 è l'arteria che collega Tarvisio/Villach a Salisburgo, quindi alle porte della Baviera, in Germania ed è un'autostrada strategica soprattutto per le imprese del Nord Est e in particolare del Friuli-Venezia Giulia. Su questa rotta avviene gran parte del trasporto merci su strada tra l'Europa centrale e l'Europa sud-orientale, tra cui Germania, Repubblica Ceca, Italia (attraverso il valico del Tarvisio) e Slovenia.

Ai divieti storici lungo il corridoio autostradale del Brennero, che hanno spinto il governo italiano, con una mossa senza precedenti, a chiedere alla Commissione europea di aprire una procedura d'infrazione contro Vienna per rimuovere le limitazioni, ora si aggiunge la grana dei Tauri. I divieti austriaci ai Tir colpiscono pesantemente le imprese italiane dell'autotrasporto e danneggiano l'interscambio commerciale tra l'Italia e l'Europa, soprattutto con la Germania. Tra i principali ci sono i divieti di circolazione nelle ore notturne, i divieti settoriali (relativi a determinate categorie di merci) e quelli del sabato mattina.

L'Austria giustifica i divieti con ragioni di carattere ambientale e con la necessità di proteggere le popolazioni interessate dal transito incessante dei Tir da inquinamento e rumore. Lungo l'autostrada dei Tauri, che attraversa la Carinzia (mentre il corridoio del Brennero attraversa il Tirolo e, sul versante italiano, coinvolge l'Alto Adige), l'Austria ha imposto il divieto di percorrenza ai mezzi pesanti durante tutto il fine settimana, causa cantieri, in entrambe le direzioni. Questa autostrada dovrà affrontare una lunga stagione di lavori di miglioramento dell'infrastruttura, in particolare di due lunghi tunnel.

Il fermo, però, vale solo per i Tir stranieri e non per quelli austriaci, che possono continuare a circolare. E per il Friuli è un grave problema logistico, proprio quando il trasporto su strada è diventato il salvagente in concomitanza con la crisi di Suez. Ma non solo per il Friuli. Proprio a causa dei divieti lungo l'asse del Brennero, molti Tir italiani scelgono le strade di confine del Friuli-Venezia Giulia per passare la frontiera verso Nord (valico del Tarvisio). E ora si trovano a fronteggiare delle limitazioni impreviste.

L'esasperazione è massima, non solo da parte dell'Italia, ma anche di numerose associazioni dell'autotrasporto e della logistica europee, le quali, tutte insieme, hanno inviato, il giorno 19 febbraio 2024, una lettera infuocata ai commissari Ue Adina Valean (Trasporti) e Thierry Breton (mercato Interno) sostenendo che la decisione dell'Austria di introdurre i divieti anche lungo l'autostrada dei Tauri, con un preavviso di pochissimi giorni, sia discriminatoria. Tenuto conto che le limitazioni non valgono per le imprese austriache. Tra i firmatari italiani della lettera inviata a Bruxelles ci sono Anita (Confindustria), Fai-Conftrasporto, Fiap. Per il momento, spiega Vienna, le limitazioni lungo l'autostrada dei Tauri resteranno in vigore fino al 29 marzo 2024, quindi sono da intendersi come temporanee. Le imprese della logistica però non si fidano.

Spiega Alessandro Peron, segretario generale della Fiap (Federazione italiana autotrasportatori professionali): «La decisione adottata dall'Austria è totalmente discriminatoria. E l'intenzione del ministro austriaco Gewessler potrebbe essere proprio quella di trasformare un provvedimento, ora temporaneo, in uno scenario definitivo, giustificato da

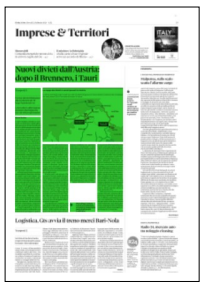

Ritaglio stampa ad uso esclusivo del destinatario, non riproducibile

obiettivi ambientali e di salute pubblica non correttamente asseverati ed arbitrari. Uno scenario che, tenuto conto delle limitazioni ben conosciute anche sul versante del Brennero, diviene sempre più critico e inaccettabile e che provoca un danno economico considerevole all'Italia. La lettera che abbiamo inviato ai commissari europei - continua Peron - è un ulteriore elemento che testimonia la validità dell'azione avviata dal Ministro Salvini e dal Governo italiano contro i divieti austriaci, presso la Corte di giustizia Ue».

Sulla questione interviene anche Cristina Amirante, assessore alle Infrastrutture del Friuli-Venezia Giulia: «Dobbiamo assolutamente trovare una mediazione con l'Austria, che può anche voler dire un divieto esteso solamente a uno dei due giorni che compongono il fine settimana. La decisione attuale danneggia i nostri trasporti e l'economia».

© RIPRODUZIONE RISERVATA

Le mappa dei divieti ai veicoli pesanti in Austria

DS10239 DS10239

Le arterie austriache lungo le quali sono stati introdotti dal governo di Vienna divieti e limitazioni alla circolazione dei mezzi pesanti (Tir) in entrambe le direzioni di marcia

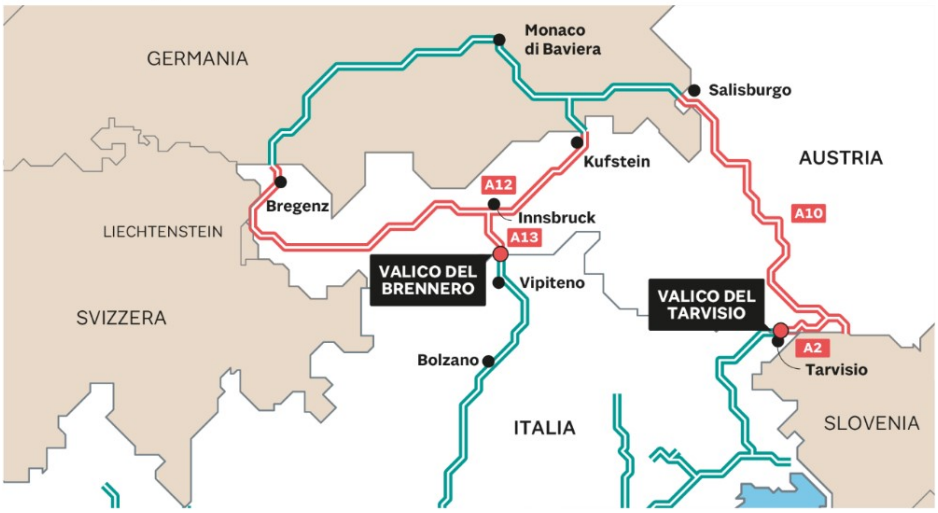

Logistica, Gts avvia il treno merci Bari-Nola

DS10239 DS10239

Trasporti/2

Servizio al via da ieri notte: trasporterà pomodori, pasta, bevande e beni siderurgici

Cresce il ricorso all'intermodalità strada-rotaia, cioè al trasporto merci combinato camion più treno. Una modalità sostenibile che contribuisce a ridurre il numero di camion in circolazione su strade e autostrade italiane a vantaggio della ferrovia.

Il gruppo Gts, operatore ferroviario pugliese, annuncia al Sole 24 Ore un nuovo servizio merci per collegare il terminal di Bari a quello di Nola (Napoli) passando per la Calabria. Il percorso previsto sarà Bari-Paola-Salerno-Nola, lungo una tratta ferroviaria oggi utilizzata solo da treni passeggeri. Obiettivi: aumentare le spedizioni (si stima un +7%) e dare una spinta alla modalità gomma-ferro per eliminare dalla strada 180 camion a settimana.

Il primo treno è partito ieri notte dal terminal di Bari ed è giunto a destinazione questa mattina a Nola, per poi far ritorno in Puglia. Al momento ci sarà un treno a settimana ma, entro fine giugno 2024, Gts conta di arrivare a 3 convogli la settimana. Le merci interessate sono pomodori, pasta, bevande, ma anche siderurgia e packaging.

Dice Luca Punzo, amministratore delegato di Tin-Terminal Intermodale Nola: «La connessione con Bari rappresenta il primo collegamento ferroviario tra Nola e il sud Italia, un ulteriore passo di Tin verso l'obiettivo di diventare il terminal ferroviario di riferimento di tutto il Mezzogiorno».

Aggiunge Fabio Piliego, direttore commerciale Gts: «La linea ferroviaria diretta Bari-Napoli è una infrastruttura obsoleta che presenta molte criticità, a partire dai limiti relativi alla sagoma dei container. Tali limiti impediscono infatti di far viaggiare i treni con container di capienza di 90 metri cubi, i più commerciali e i più richiesti dalle aziende. Così, in attesa dell'ammodernamento e della conclusione delle opere ferroviarie, grazie a questo percorso alternativo, Gts sarà in grado di soddisfare un'importante domanda tra i mercati pugliesi e quelli campani ma non solo».

Una grande opportunità quindi secondo il gruppo Gts a favore dell'economia delle aziende delle due regioni, che potranno così spostare le proprie merci dalla gomma, modalità più inquinante e ora dominante, al combinato strada-rotaia. In questo modo il camion verrà utilizzato solo per un brevissimo tragitto (ultimo miglio).

Si conferma così il periodo di forte dinamismo che sta vivendo il gruppo Gts. Nei giorni scorsi, l'impresa ferroviaria di Bari aveva annunciato, per voce del suo amministratore delegato Alessio Muciaccia, l'avvio di una nuova connessione intermodale tra Segrate (Milano) e Pomezia (Roma), nello scalo di Mercitalia (Gruppo Fs). Non è stata invece ancora comunicata la data di partenza. Questo nuovo collegamento arriva dopo l'annuncio dell'attivazione di un servizio tra Verona e Bari, che ha preso il via lo scorso 15 gennaio.

—**M.Mor.**

© RIPRODUZIONE RISERVATA

Imprese & Territori

Nuovi divieti dall'Austria: dopo il Brennero, i Tauri

PANORAMA

L'ACCUSA AGLI HANDLER DI DISSERVIZIO

Malpensa, sullo scalo scatta l'allarme cargo

L'INTERVENTO
L'associazione Anama propone fra i possibili rimedi un blocco di almeno 48 ore dei movimenti per smaltire le giacenze

Agenti del trasporto aereo delle merci sul piede di guerra nello scalo di Malpensa. Nell'hub più importante d'Italia l'attività sarebbe rallentata, secondo quanto sostiene il presidente dell'Anama (l'associazione nazionale agenti merci aerei) Alessandro Albertini, per via delle inefficienze dei due operatori della logistica Alha ed Mle. Pertanto il vantaggio di atterrare nel cuore della Lombardia, la regione più industrializzata d'Italia, sarebbe in sostanza vanificato dalla perdita di tempo durante le operazioni a terra, dovute al fatto che gli handler avrebbero da smaltire ancora molte merci in magazzino. «Di fronte a questa situazione critica – dice Albertini – chiediamo con urgenza un tavolo con tutti gli stakeholder, cioè gestori aeroportuali, Enac e il ministero delle Infrastrutture e dei Trasporti, per definire nuovi modelli di business con regole certe e trasparenti per il mercato cargo, per la tutela della competitività del Made in Italy, dell'occupazione e della filiera del trasporto aereo».

Secondo gli spedizionieri questi disservizi sono a carico dei clienti finali, «indebolendo così la competitività e aumentando i costi delle imprese italiane». Per il presidente di Anama «la crisi del settore cargo a Malpensa è l'esito dell'assenza di pianificazione strategica a livello nazionale per il trasporto aereo, di anni di mancati investimenti e manutenzioni nella Cargo City da parte della società aeroportuale Sea, ripartiti solo due anni fa, e di una scarsa qualità nel livello di servizio, che Sea dovrebbe controllare».

La proposta di Anama prevede i seguenti punti: blocco del cargo aereo su Malpensa per almeno 48 ore per consentire agli operatori di handling di smaltire le giacenze di magazzino; blocco dei due principali handler aeroportuali di Milano Malpensa, Alha ed Mle, per almeno 48 ore sempre per smaltire le giacenze; spostamento del traffico di alcuni vettori aerei su altri handler per almeno 1 anno; spostamento di alcuni vettori aerei cargo su altri aeroporti nazionali.

Secondo il Centro Studi Fedespedi, lo scalo di Malpensa nel 2023 ha concentrato il 61,8% dei volumi cargo italiani, nonostante una flessione del traffico del -6,8% rispetto al 2022. Si tratta di una performance negativa che si inserisce in un quadro difficile per il cargo aereo nazionale, che ha chiuso l'anno passato con -1,6% rispetto al 2022. Dalle rilevazioni effettuate da Anama, a novembre 2023 e a gennaio 2024 l'80% circa delle spedizioni in import arrivate a Malpensa sono state gestite con tempistiche superiori del 50% rispetto al livello fissato dalla Carta dei Servizi Merci.

Da parte di Alha c'è sorpresa, e risponde sostenendo che non ci sono congestioni in questo momento, a parte i giorni fisiologici precedenti il Capodanno cinese e a parte qualche difficoltà dovuta alla crisi nello stretto di Suez, ma tutto è superato. «Nel 2023 – spiega la società – ci sono stati periodi di congestione dovuti a iniziative sindacali, chiuse con accordi migliorativi». Da Mle fanno sapere che «non c'è alcuna situazione di emergenza che richieda l'applicazione delle misure invocate da Anama».

—**Sara Monaci**

© RIPRODUZIONE RISERVATA

Imprese & Territori

Nuovi divieti dall'Austria: dopo il Brennero, i Tauri

Logistica, Gio avvia il treno merci Bari-Nola

Inchiesta sul Ponte Salvini: non ho paura

Capurso, Carratelli, Longo

Stretto, inchiesta sul Ponte Nel mirino il metodo Salvini e l'incontro con Lunardi

In una denuncia di Pd, Avs e Sinistra Italiana i dubbi sulla documentazione e sui costi
Aperto un fascicolo senza indagati né ipotesi di reato. L'opposizione: "Nessuna gara"

I deputati attaccano "La società ha negato più volte l'accesso ai dossier"

Tra i punti critici il poco tempo in cui il progetto sarebbe stato aggiornato

IL CASO

GRAZIA LONGO
ROMA

La procura indaga sul ponte sullo Stretto di Messina e sulla correttezza dell'operato del governo Meloni e, in particolare, del ministro dei Trasporti e delle Infrastrutture Matteo Salvini.

Per ora il fascicolo è senza ipotesi di reato e senza indagati, ma molti sono gli elementi al vaglio dei magistrati romani guidati dal procuratore capo Francesco Lo Voi sulla base dell'esposto di nove pagine presentato dal deputato di Avs, Angelo Bonelli, dalla segretaria del Pd, Elly Schlein e da Nicola Fratoianni, segretario di Sinistra Italiana.

Ecco alcune delle domande più impellenti sollevate nella denuncia: perché non si è svolta una nuova gara d'appalto? Perché non sono stati resi pubblici gli atti del progetto? Perché Salvini ha incontrato l'ex ministro Pietro Lunardi e il costruttore Pietro Salini «prima di varare il decreto Ponte»?

In altri termini si chiede ai magistrati di indagare sull'iter che ha portato a rimettere in piedi la società Stretto di Messina (Sdm spa, in sigla) e a far rivivere i contratti della vecchia gara promossa nel 2008 dal governo Berlusconi (quando Lunardi era ministro alle Infrastrutture e ai Trasporti) e vinta dal consorzio Eurolink (il cui 40% è posseduto dalla società Webuild, prima Impregilo, di cui è amministratore delegato Salini).

«Insomma - si legge nel documento - Lunardi aveva fatto la vecchia gara, Salvini ha rimesso in piedi la gara vinta da Eurolink con Salini e chi dovrà valutare l'aggiornamento per il progetto per la Sdm spa, prima che poi venga inviato al ministero dell'Ambiente per il via libera, è Alberto Prestininzi, un "amico di famiglia di Lunardi"». In merito agli incontri tra Salvini, Lunardi e Salini, l'esposto cita la trasmissione *Report* di Rai 3: «Sono avvenuti anche molto prima della scrittura e poi dell'approvazione del decreto che rimette in piedi sia la vecchia Sdm spa sia in contratti con la Eurolink, addirittura prima che il governo Meloni giurasse».

Si sollevano dubbi anche sui costi dell'operazione: «Si evidenzia che nel Def, documento economico finanziario, presentato dal governo ad aprile 2023, il costo del ponte è stato quantificato in 13,5 miliardi di euro più 1,1 miliardi di opere ferroviarie, in capo a Rfi, mentre per quelle stradali, in capo ad Anas, non è stata fatta una quantificazione. Il contratto che fu firmato nel 2006 tra la società Sdm spa e il consorzio Eurolink era di 3,9 miliardi di euro. L'aumento del valore dei costi dell'opera è ampiamente al di sopra del 50% e tutto ciò è avvenuto senza gara».

Nella denuncia si ricorda, inoltre, che il 16 gennaio scorso «il ministero delle Infrastrutture e dei Trasporti rispondeva ad un question time presentato in commissione ambiente, comunicando che «la società Stretto di Messina ed il consorzio Eurolink hanno sottoscritto il 29 settembre 2023 un atto negoziale prodromico in base al quale il Contraente Generale ha predisposto, tra l'altro, la relazione di integrazione al progetto definitivo originario comprensiva del particolare riferimento alla compatibilità ambientale e alle ulteriori prescrizioni da svi-

LA STAMPA

Ritaglio stampa ad uso esclusivo del destinatario, non riproducibile

luppare nel progetto».

Ebbene, viene evidenziata un'anomalia sui tempi: «Il decreto è stato convertito in legge e pubblicato sulla Gazzetta Ufficiale il 30 maggio del 2023 ma la Società Sdm spa firma l'atto negoziale il 29 settembre, mentre l'annuncio della consegna della relazione sul progetto da parte del Consorzio Eurolink avveniva il 30 settembre 2023. In pratica tra la sottoscrizione dell'atto negoziale e la consegna della relazione di aggiornamento del progetto trascorreranno solo poche ore. Come è possibile, viene da chiedersi, che l'aggiornamento di un progetto di un'opera così imponente mai costruita al mondo sia stato realizzato in poche ore? La consegna della relazione avvenuta il 30 settembre 2023 veniva confermata anche da una nota stampa del gruppo Webuild».

I deputati stigmatizzano, infine, il rifiuto alla loro domanda di visionare gli atti. La società Sdm spa «ha opposto più volte diniego alle richieste di fornire sia la relazione di aggiornamento al progetto, che l'atto negoziale, nonostante un componente del comitato scientifico avesse pubblicamente affermato di aver reso pubblica la suddetta relazione. La Sdm spa si è rifiutata di consegnare l'atto negoziale che consentirebbe di verificare in quanto tempo la società Webuild ha riaggiornato un progetto complesso, vecchio di 12 anni». —

© RIPRODUZIONE RISERVATA

I progetti negli anni

1

Il concorso del '69

Nel 1969 un "Concorso internazionale di idee" raccoglie 143 progetti, stanziando 3,2 miliardi di lire per gli studi preliminari. È il primo vero passo avanti

2

Nasce la Società

Nel 1981 nasce la "Società stretto di Messina", il presidente del Consiglio Bettino Craxi ci crede. Si blocca tutto negli anni di Tangentopoli

3

I governi Berlusconi

Silvio Berlusconi sostiene l'opera in due governi: nel 2005 Impregilo vince la gara. Sarà il governo Monti a bloccare tutto per ragioni economiche

4

L'ultimo tentativo

L'attuale ministro per le Infrastrutture Matteo Salvini ne fa un cavallo di battaglia. L'obiettivo è iniziare i lavori nel 2024 e terminarli nel 2032

Come potrebbe essere
Il rendering dell'ultimo progetto del ponte sullo Stretto. A sinistra, Silvio Berlusconi e il ministro Pietro Lunardi nel 2004 presentano il plastico dell'opera a *Porta a Porta*

ANSA

Ex Ilva alla svolta: ora le risorse per le forniture di materie prime Così può ripartire la produzione

Vertice Urso-Quaranta. L'ipotesi di commissariare il gruppo

di **Michelangelo Borrillo**

Le priorità sono due: quella finanziaria, finalizzata a far ripartire subito la macchina dell'ex Ilva cominciando dallo sblocco delle navi con le materie prime; e quella delle relazioni con sindacati e aziende dell'indotto. Sono i due temi rilevanti trattati ieri nel corso dell'incontro che il neonominato commissario straordinario di Acciaierie d'Italia Giancarlo Quaranta (accompagnato da quello di Ilva Alessandro Danovi) ha avuto con il ministro delle Imprese e del Made in Italy Adolfo Urso. Che, appunto, ha invitato Quaranta a convocare rapidamente i rappresentanti delle organizzazioni sindacali e delle associazioni dell'indotto dell'ex Ilva per ricucire i rapporti sociali che finora sono mancati, fondamentali per l'immediato rilancio produttivo della società. Quaranta, dal suo canto, avrebbe richiesto al ministro l'estensione dell'amministrazione straordinaria a tutte le società operative del gruppo che ben si coniuga con un altro obiettivo di Urso: quello di valorizzare i rapporti con le imprese infragruppo, circostanza non di poco conto come evidenzia il caso di Sanac, azienda in salute che oggi versa in una condizione di crisi determinata unicamente dalla cesura delle relazioni con Acciaierie d'Italia.

L'incontro da fissare al più presto con sindacati e indotto consentirà di fare il punto anche sulle richieste delle parti sociali. Fim, Fiom e Uilm lo aspettano «per condividere — come evidenziato in un comunicato — tutte le soluzioni mirate alla continuità aziendale e al rilancio produttivo e occupazionale». Mentre le aziende dell'indotto evidenziano, al termine dell'assemblea di Aigi, che «la ripresa produttiva dello stabilimento siderurgico di Taranto potrà avvenire solo quando sarà risolta la vertenza che riguarda le imprese dell'appalto ex Ilva».

Nell'attesa che vengano nominati anche altri due commissari da affiancare a Quaranta (con caratteristiche complementari, come la specializzazione in temi finanziari e legali) anche l'amministratore delegato uscente di Acciaierie d'Italia, Lucia Morselli, attende un contatto con il neonominato commissario straordinario. Lo ha evidenziato in una lettera indirizzata allo stesso Quaranta per formalizzare l'avvicendamento: «Benché non si sia ricevuta alcuna comunicazione formale in merito, stante la dichiarata efficacia immediata del provvedimento, ci attendiamo un contatto con la massima urgenza per dare corso a un sollecito passaggio di consegne (avuto particolare riguardo alle attività necessarie per la continuità che la società non può più porre in essere per effetto dello spossessamento)».

© RIPRODUZIONE RISERVATA

Chi è

Giancarlo Quaranta è stato nominato, con decreto del ministro delle Imprese e del Made in Italy, commissario di Acciaierie di Italia Spa

2

miliardi l'investimento in Acciaierie d'Italia della partnership ArcelorMittal e Invitalia

Economia 31

Azzone a capo delle Fondazioni
Fisco agevolato sul non profit

Ex Ilva alla svolta: ora le risorse per le forniture di materie prime Così può ripartire la produzione

La joint venture

Navi, ad Abu Dhabi intesa Fincantieri-Edge Business da 30 miliardi

Fincantieri, una tra le più grandi società navalmeccaniche al mondo, e il gruppo Edge, specializzato in tecnologia avanzata e difesa, annunciano l'avvio di una joint venture: lo scopo è creare un business mondiale, con base ad Abu Dhabi, del valore di 30 miliardi di euro. Edge deterrà una partecipazione del 51%, mentre a Fincantieri sarà affidata la direzione gestionale dell'attività, che si focalizzerà sulla costruzione di una vasta gamma di navi militari.

La joint venture prevede il diritto di prelazione per gli ordini non Nato, sfruttando l'attrattiva degli accordi G2G (government-to-government, un particolare strumento tipico nel settore della difesa per promuovere l'export ma anche per accrescere la competitività del sistema Paese e recuperare terreno a livello internazionale) degli Emirati Arabi Uniti, dei pacchetti di finanziamento del credito all'esportazione, insieme a una serie di ordini strategici effettuati da alcuni selezionati Paesi membri della Nato. «L'obiettivo è creare una piattaforma industriale unica nel suo genere — ha dichiarato Pierroberto Folgiero, ceo e direttore generale di Fincantieri, che ha firmato il term sheet con Hamad Al Marar, ceo e direttore generale di Edge group — in grado di cogliere con massimo spirito imprenditoriale e competenze distintive le notevoli opportunità di mercato che hanno origine negli Emirati Arabi Uniti e si estendono dagli Emirati ai mercati internazionali».

Ci sarà cooperazione nella commercializzazione dei prodotti con le marine di diversi Paesi nel mondo e particolare sviluppo dell'ambito underwater, con un programma di sottomarini di medie dimensioni. Si concentrerà su vendita, operazioni commerciali e ingegneria per il design e l'assistenza tecnica, assumendosi la responsabilità di sviluppare la proprietà intellettuale condivisa e di mantenere i diritti esclusivi su tutti i futuri design. «Questa partnership incarna il nostro impegno verso l'innovazione», ha aggiunto Hamad Al Marar, ceo e direttore generale di Edge group.

Alessia Conzonato

© RIPRODUZIONE RISERVATA

Il ceo

● Pierroberto Folgiero è amministratore delegato e direttore generale di Fincantieri dal 2022

● Il gruppo Fincantieri opera nel settore della cantieristica navale ed è il più importante gruppo navale d'Europa

Ritaglio stampa ad uso esclusivo del destinatario, non riproducibile

AMBIENTE

DS10239 DS10239

IL LEGNO CHE VISSE DUE VOLTE

DS10239 DS10239

Dagli alberi abbattuti dalla tempesta nel Triveneto nasce un amplificatore naturale per smartphone che racconta la storia di una comunità resiliente e di un modello etico di business

DI LORENZO SORRENTINO

COURTESY VAIA

IMPRESE ITALIANE

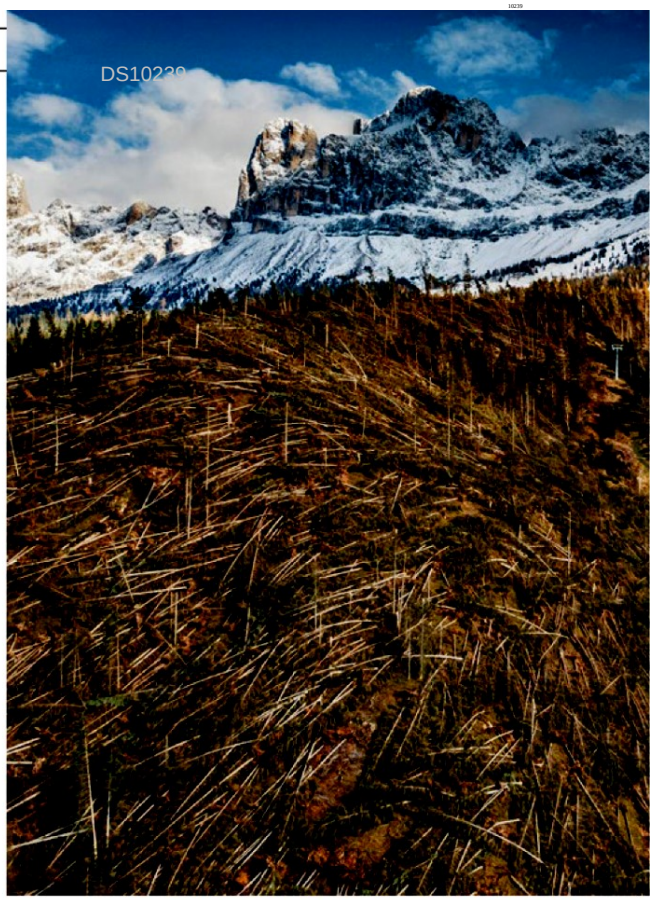

"LA CICATRICE NON PASSA, è come una medaglia che nessuno ti può portare via". Si chiude così l'ultimo episodio di 'Strappare lungo i bordi', la serie animata di Zerocalcare. Sono le cicatrici che ci portiamo addosso, le ferite inferte dalla vita che ci rendono unici e con una storia da raccontare. Nell'autunno del 2018 la tempesta Vaia si accanì con inusitata ferocia sul Nord-Est italiano, danneggiando 42.500 ettari di bosco e sradicando decine di milioni di alberi delle Dolomiti.

Il legno di quegli alberi divelti, piegati dalla forza soverchiante della natura, torna a vivere col progetto Vaia Cube: un amplificatore passivo per smartphone che funziona senza consumo di energia elettrica. Una cassa in abete e larice, dal design elegante e raffinato, che non amplifica soltanto i suoni dello smartphone, ma anche una storia, fragile e bellissima, di distruzione e rinascita.

Su ogni Cube un colpo d'ascia dato dall'artigiano incide un taglio che segue le naturali venature del legno, rievocando così la ferita della foresta e rendendo ogni pezzo diverso dagli altri. "Volevamo che il prodotto raccontasse la sua storia, quella di un legno spezzato che si ricompone grazie al lavoro di una comunità", racconta Federico Stefani, founder di Vaia, la startup trentina nata nel 2019 all'indomani di uno dei più grandi disastri ambientali avvenuti in Italia negli ultimi cinquant'anni.

"Dopo la tempesta ho capito che avrei voluto dare il mio contributo, partendo da un'idea di business sostenibile, che mettesse al centro i rapporti umani e il rispetto del pianeta", racconta il founder. "L'idea della cassa me l'ha data mio nonno, che nell'aprile del 2018, pochi mesi prima della tempesta, aveva realizzato per me un amplificatore naturale per smartphone intagliato nel legno. È stato l'ultimo lavoro della sua vita. Così ho pensato di creare un oggetto simbolico, metafora del desiderio di amplificare la fragilità come occasione per raccontare se stessi".

L'idea è ambiziosa, ma la strada per Vaia è tutta in salita. "Ho provato a contattare dei designer all'università, ma nessuno era disposto a mettersi in gioco senza avere garanzie economiche sulla riuscita del progetto. In tanti hanno provato a scoraggiarmi: 'È solo un pezzo di legno. Ci sono le casse bluetooth, chi te lo compra?'. Però dentro quel pezzo di legno c'era una visione e dopo lo scetticismo iniziale in molti hanno compreso e veicolato il nostro messaggio. Quando sono andato in Vaticano a regalare al Papa il Vaia Cube, lui ha colto il valore della nostra iniziativa".

Alla fine sono Giuseppe Addamo e Paolo Milan, due amici dell'università - oggi soci della startup - a sposare il progetto. La startup nasce nel 2019 nel comune di Borgo Valsugana, in provincia di Trento.

"In due ore sono caduti gli alberi che di solito vengono tagliati in dieci anni", dice Stefani per farci comprendere le proporzioni del disastro. "Gli effetti però si vedranno nel medio e lungo termine. Non c'è soltanto la montagna privata della sua bellezza - chiarisce - ma un intero ecosistema compromesso. Oggi ad esempio ci troviamo a fronteggiare il bostrico, un parassita del legno che sta infe-

IN NUMERI

100.000
VAIA CUBE VENDUTI PER ALTRETTANTI ALBERI MESSI A DIMORA

42.500
ETTARI DI SUPERFICIE FORESTALE COLPITI DALLA TEMPESTA

2,8
MLD DI EURO DI DANNI STIMATI

Ritaglio stampa ad uso esclusivo del destinatario, non riproducibile

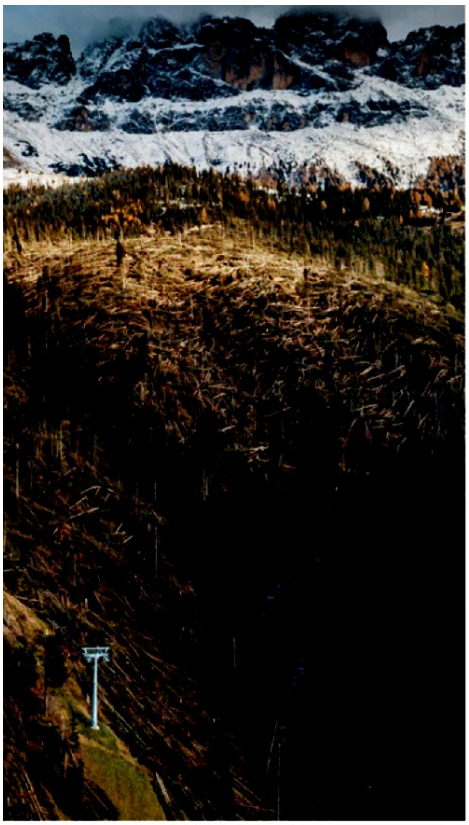

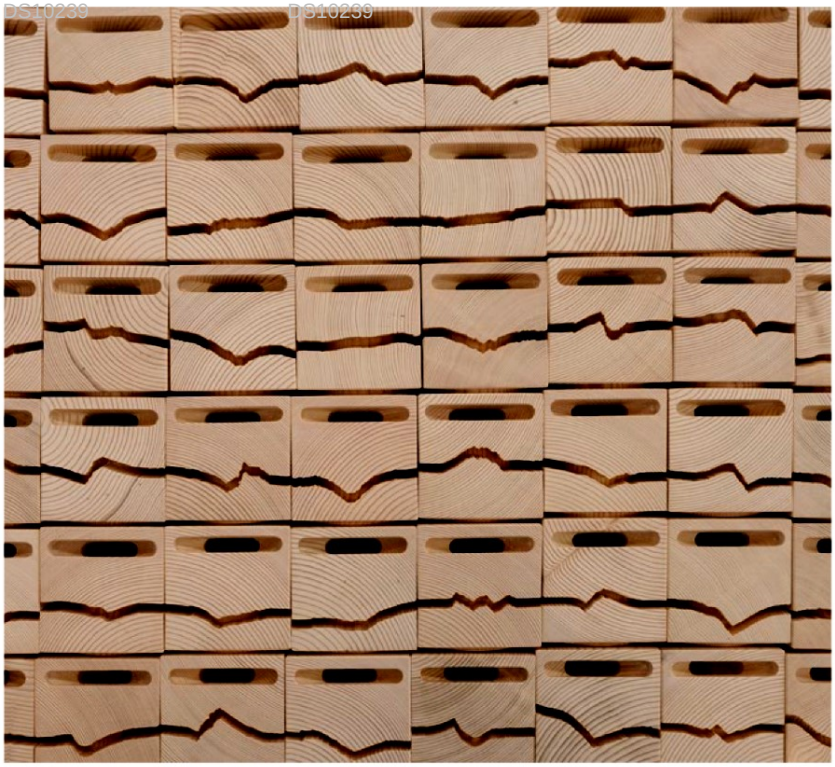

In alto a sinistra, la distruzione dei boschi nei dintorni del lago di Carezza dopo la tempesta Vaia del 2018; sopra, una serie di Vaia Cube

stando tutti gli alberi che sono stati indeboliti dalla tempesta".
"Vaia si fonda su tre pilastri", spiega Stefani, che per dare forma e sostanza al suo progetto ha lasciato Bruxelles e un lavoro a tempo pieno nel dipartimento risorse umane della Nato. "Il primo riguarda l'utilizzo sano e consapevole delle materie prime: agiamo dove si può fare upcycling, contribuendo a risolvere un problema ambientale. Il secondo è il coinvolgimento della comunità locale: non possiamo immaginare la sostenibilità senza costruire relazioni, senza coinvolgere le persone. Questo vuol dire essere sostenibili anche dal punto di vista sociale". Vaia ha unito boscaioli, falegnami, artigiani e designer, assecondando la visione di una produzione locale ed esclusivamente artigianale.
"Infine c'è l'idea di immaginare che ogni azienda, ovunque si trovi, per ogni prodotto che vende dia qualcosa indietro alla comunità e all'ambiente". Per dare seguito a questo proposito, la startup ha deciso di piantare un albero per ogni Vaia Cube venduto, con l'obiettivo di contribuire a ripristinare l'equilibrio naturale compromesso. "Ci apprestiamo a superare quota 100mila Cube venduti per altrettanti alberi messi a dimora", dice Stefani. Vaia lavora con enti pubblici forestali, con cui individua le aree più idonee per i progetti di riforestazione.
"Nel futuro di Vaia - conclude il founder - non c'è solo il legno delle Dolomiti, ma tutte le materie prime a cui potremo di volta in volta restituire dignità. E poi c'è il consolidamento del nostro modello di business: fare upcycling, dando vita a prodotti che siano utili alle persone e in grado di produrre un impatto positivo per l'ambiente e le comunità locali, secondo un modello di economia circolare". ■

> *"In tanti hanno provato a scoraggiarmi: 'È solo un pezzo di legno. Ci sono le casse bluetooth, chi te lo compra?'. Ma dentro quel pezzo di legno c'era una visione"*
> **FEDERICO STEFANI,** FOUNDER VAIA

COURTESY VAIA

Ritaglio stampa ad uso esclusivo del destinatario, non riproducibile

AMMINISTRAZIONE STRAORDINARIA

Ilva verso il fallimento, poi la ripartenza

Atteso il 27 febbraio il verdetto del tribunale: solo dopo il prestito ponte. Nodo manutenzione

STOP DI 24 ORE
Fermo temporaneamente anche l'Altoforno 4 e la produzione va a zero

SCONTRO
Il commissario Quaranta da Urso. E Arcelor parla di «spossessamento»

Sofia Fraschini

■ Una settimana per poter iniettare liquidità all'ex Ilva. Tanto dovrà ancora resistere l'azienda siderurgica allo stremo delle forze che, per la prima volta nella sua storia, sta vivendo 24 ore senza attività. L'unico altoforno rimasto (Afo 4) è stato bloccato ieri per manutenzione e anche se si tratta di una fermata programmata definisce lo stato degli impianti e della produzione.

Secondo quanto risulta al *Giornale* la svolta necessita ancora di tempo: il 27 febbraio il tribunale di Milano dovrebbe certificare lo stato di insolvenza dell'azienda e permettere così l'avvio fattuale dell'amministrazione straordinaria e, quindi, il versamento del prestito ponte da 320 milioni. «Capitali attesissimi perché in azienda non ci sono più materie prime, né componenti», spiega una fonte che denuncia «non abbiamo neanche più le viti per la minima manutenzione».

Intanto, il neo commissario Giancarlo Quaranta prepara il terreno d'azione e ieri, insieme ad Alessandro Danovi, commissario straordinario di Ilva Spa, è stato al ministero delle Imprese per una serie di incontri con lo staff del ministero e con il ministro Adolfo Urso. Nel vertice Quaranta avrebbe richiesto a Urso l'estensione dell'amministrazione straordinaria a tutte le società operative del gruppo: quindi ad Adi Energia e ad Adi Servizi Marittimi. Urso, da parte sua, ha invitato il commissario a convocare rapidamente i rappresentanti delle organizzazioni sindacali e delle associazioni dell'indotto dell'ex Ilva «per ricucire i rapporti sociali che finora sono mancati, fondamentali per l'immediato rilancio produttivo della società». Urso avrebbe inoltre posto l'accento sulla valorizzazione dei rapporti con le imprese infragruppo, con particolare evidenza su Sanac, «azienda in salute che oggi versa in una condizione di crisi determinata unicamente dalla cesura delle relazioni con Acciaierie d'Italia». In generale le parti sembrano fare quadrato intorno al commissario e ieri l'Ugl Metalmeccanici si è detta «pronta a collaborare». Mentre l'indotto di Taranto sottolinea che «la ripresa produttiva dello stabilimento siderurgico di Taranto potrà avvenire solo quando sarà risolta la vertenza che riguarda le imprese dell'appalto che non intendono assistere impassibili al loro fallimento che sarà decretato non solo dai cavilli burocratici che si stanno frapponendo alla risoluzione della controversia», sottolinea l'associazione delle imprese dell'indotto (Aigi), affermando che «in queste ore altre aziende sarebbero state contattate per eseguire ordini in capo all'appalto storico».

Al termine di un'assemblea, Aigi ha chiesto che «il governo convochi al più presto un incontro con Sace, istituti bancari e di factoring al fine di comprendere le modalità con le quali le imprese potranno cedere i propri crediti ottenendo subito liquidità».

Acciaierie d'Italia (Ex Ilva), stando alle dichiarazioni del management, è schiacciata da circa 700 milioni di debiti, che da tempo rendono difficile le mandare avanti l'attività degli altoforni e pagare i fornitori dell'indotto. Un due diligence che avverrà nelle prossime settimane potrebbe poi svelare ulteriori esposizioni.

Prosegue infine il braccio di ferro con il socio privato e con l'ex ad Lucia Morselli che ieri, in una lettera al commissario, ha ventilato «l'esproprio» parlando di «spossessamento» aziendale in seguito all'avvio della amministrazione straordinaria dell'azienda di cui il Arcelor Mittal aveva il 62 percento.

700
Sono i milioni di euro di debiti dai quali è schiacciata Acciaierie d'Italia, la ex Ilva

ECONOMIA
Ilva verso il fallimento, poi la ripartenza

Ritaglio stampa ad uso esclusivo del destinatario, non riproducibile

PROBLEMI Il governo ha deciso di nominare il commissario Giancarlo Quaranta per il rilancio dell'ex Ilva in attesa di trovare un nuovo socio industriale. Non è stato possibile fare altro dopo aver constatato l'impossibilità di un accordo per l'aumento di capitale tra l'azionista privato ArcelorMittal e Invitalia

Ritaglio stampa ad uso esclusivo del destinatario, non riproducibile

BUSINESS DA 30 MILIARDI

Fincantieri sigla alleanza negli Emirati per le navi militari

Boeris a pagina 13

ALLEANZA CON IL BIG EMIRATINO EDGE PER PRODURRE FREGATE MILITARI AD ABU DHABI

Fincantieri vara jv da 30 mld

La direzione gestionale sarà affidata al gruppo di Folgiero per vendere navi alle Marine di diversi Paesi nel mondo

DI ANDREA BOERIS

La produzione di una vasta gamma di navi militari e lo sviluppo di un business produttivo con base negli Emirati Arabi Uniti dal valore stimato di 30 miliardi di euro. Con questi obiettivi Finmeccanica (-0,2% ieri a Piazza Affari) creerà una joint venture, basata ad Abu Dhabi, con il gruppo Edge, nato nel 2019 come holding che ha riunito 25 aziende emiratine del settore aerospazio e difesa. Un gruppo da oltre 10 mila dipendenti, specializzato in missilistica e veicoli militari di terra, ma anche in sistemi navali, cyberdifesa e ingegneria di precisione, che lo scorso anno ha fatturato più di 5 miliardi di dollari.

Edge deterrà una partecipazione del 51%, mentre a Fincantieri, pur avendo il 49%, sarà affidata la direzione gestionale della joint venture. Lo stabiliscono i termini del term sheet firmato ieri a Roma, a Palazzo Marina, da Hamad Al Marar, ceo e dg di Edge, e Pierroberto Folgiero, ceo e dg di Fincantieri. La joint venture prevede il diritto di prelazione per gli ordini non Nato, sfruttando l'attrattiva degli accordi G2G (government-to-government) degli Emirati Arabi Uniti, un particolare strumento molto diffuso e utilizzato nel settore della difesa che presenta vantaggi sia per lo Stato acquirente che per il venditore. La jv beneficerà anche dei pacchetti di finanziamento del credito all'esportazione, insieme a una serie di ordini strategici effettuati da alcuni selezionati Paesi membri della Nato.

La nuova realtà congiunta tra Fincantieri ed Edge si concentrerà sulla collaborazione nella commercializzazione dei suoi prodotti con le Marine di diversi Paesi nel mondo e l'accordo siglato punta a promuovere l'ambizione globale della joint venture e il suo impegno nello sviluppo di proprietà intellettuale congiunta e futuri design. L'obiettivo principale è però potenziare la capacità di Edge nella progettazione e costruzione di fregate e altre grandi navi, consentendo così al gruppo di ampliare la sua portata e diversificare il suo portafoglio di soluzioni marittime. La joint venture intende anche esplorare il settore underwater, attraverso un programma dedicato ai sottomarini di medie dimensioni.

«Non stiamo solo espandendo le diverse capacità di Edge nella navalmeccanica», ha spiegato il ceo Hamad Al Marar, «ma stiamo stabilendo un nuovo punto di riferimento per la collaborazione e lo scambio di conoscenze nell'industria marittima globale». La partnership, ha proseguito, «incarna il nostro impegno verso l'innovazione facendo leva sull'incomparabile expertise di Fincantieri per esplorare opportunità nel mercato globale» e arrivare così a «soluzioni di difesa navale migliorate».

La joint venture si concentrerà su vendita, operazioni commerciali e ingegneria per il design e assistenza tecnica, assumendosi la responsabilità di sviluppare la proprietà intellettuale condivisa e di mantenere i diritti esclusivi su tutti i futuri design e istituirà una design authority dedicata. L'obiettivo, ha sottolineato Folgiero, è quello di «creare una piattaforma industriale unica nel suo genere, in grado di cogliere con massimo spirito imprenditoriale e competenze distintive le notevoli opportunità di mercato che hanno origine negli Emirati Arabi Uniti e si estendono dagli Emirati ai mercati internazionali». (riproduzione riservata)

Ritaglio stampa ad uso esclusivo del destinatario, non riproducibile

Hamad Al Marar (Edge)
e Pierroberto Folgiero (Fincantieri) ieri a Roma

Il fondo Apogee di Aleotti & C lavora a un polo delle pompe idrauliche

Deugeni a pagina 16

LA HOLDING DI ALEOTTI (EX INVESTINDUSTRIAL) RILEVA L'AZIENDA DALL'AMERICANA DANA

Ad Apogee le pompe ex Brevini

Prevista una fusione con la controllata Hpi per creare un big globale della componentistica idraulica con quartier generale a Reggio Emilia, oltre 160 milioni di ricavi e 700 dipendenti

DI ANDREA DEUGENI

Apogee Global, la holding d'investimenti londinese fondata dall'ex partner di Investindustrial Filippo Aleotti, con Marco Del Bue e Filippo Sciorilli Borrelli, mette le mani sull'ex Brevini Fluid Power, la divisione europea fluid control dell'americana Dana e la fonde con il gruppo Hpi. Quest'ultimo nasce dalla precedente divisione di Jtekt Toyota, ramo del gruppo giapponese con sede in Francia, specializzato nella produzione di componentistica idraulica. Hpi era stata comprata a sua volta nel 2022 dal colosso automobilistico nipponico. L'investimento è realizzato in partnership con Eim Capital, con cui sono state completate altri deal.

L'operazione avrà un impatto sul mercato dell'ingegneria idraulica, in quanto il merger crea un gruppo che combina la tecnologia di oleodinamica di Dana con le innovazioni idrauliche, capacità di montaggio e qualità targate Toyota di Hpi.

Con quartier generale a Reggio Emilia, il ramo europeo dell'americana Dana, leader mondiale nei sistemi di trasmissione e di propulsione elettrica, conta circa 500 dipendenti e realizza un giro d'affari complessivo che nel 2023 ha raggiunto quota 110 milioni di euro. Oltre che in Italia, è presente con stabilimenti in Francia e Germania, una configurazione che sia a livello geografico sia a livello di business ben si integra con le produzioni di Hpi presenti invece in Francia e in Canada. La mossa - che entro il primo semestre 2024 darà vita a un gruppo da circa 700 addetti e 160 milioni di euro di ricavi - consentirà a Apogee di operare sul mercato globale, spingendo l'innovazione nel settore dell'idraulica.

Obiettivo del gruppo londinese, che diversamente dalla logica del private equity opera tramite holding e combina alle competenze tipicamente finanziarie anche quelle industriali, è infatti in primis quello di rilevare aziende (pmi) e divisioni parte di grandi gruppi multinazionali per accelerarne la crescita.

Come? Rifocalizzandone in primis il business, liberando il pieno potenziale industriale e avviando una progressiva internazionalizzazione delle società fatta anche di m&a.

Secondo i partner fondatori di Apogee - che riportano così in Italia il cuore e l'head office dell'ex Brevini Fluid Power, produzione storica nazionale acquistata dagli americani nel 2017 - l'unione dei due asset creerà un big player non solo europeo, ma anche mondiale e che avrà in Dana il principale cliente.

Tra le ultime operazioni messe a segno dal gruppo londinese da 1,5 miliardi di euro di masse vi è l'acquisizione di Omniplast in Olanda, originariamente parte del gruppo Total, leader nel Nord Europa nei componenti per la distribuzione di liquidi nelle serre e sui campi e nella green technology per il monitoraggio ambientale anche grazie allo shopping nel Vecchio Continente di aziende complementari. (riproduzione riservata)

Pompe idrauliche della Brevini

Ritaglio stampa ad uso esclusivo del destinatario, non riproducibile

L'AD USCENTE SOLLECITA IL PASSAGGIO DI CONSEGNE AL NEO COMMISSARIO QUARANTA

Morselli: l'ex-Ilva rischia lo stop

Il trasferimento di competenze è urgente per garantire la continuità produttiva, dice la manager
Richiesta a Urso l'estensione dell'amministrazione straordinaria alle società operative del gruppo

DI SILVIA VALENTE

Non c'è pace tra i soci in via di estromissione dell'ex-Ilva di Taranto. Manca ormai solo il riscontro da parte del tribunale di Milano sull'insolvenza di Acciaierie d'Italia e la società entrerà ufficialmente in regime di amministrazione. Già infatti il primo commissario straordinario per gestire la crisi e il rilancio di AdI è stato scelto dal ministro delle Imprese e del Made in Italy, Adolfo Urso, nella persona di Giancarlo Quaranta, ingegnere attualmente direttore della divisione tecnica e operativa di Ilva in amministrazione straordinaria.

A quanto risulta a *MF-Milano Finanza*, sarebbero però in arrivo a breve altri nomi per completare un triumvirato per il rilancio della principale industria siderurgica d'Italia e d'Europa, che rivivrebbe lo steso copione del gennaio 2015. Nella rosa di nomi sul tavolo del Mimit ci sarebbe quello di Carlo Mapelli docente al dipartimento di Meccanica del Politecnico di Milano e già consigliere designato di Acciaierie d'Italia fino al maggio 2022. Ma anche quelli di Gianluca Brancadoro, il legale di fiducia del ministro Urso, e Alessandro Danovi, docente di Gestione delle imprese e di crisi e risanamento delle imprese presso la Bocconi e commissario straordinario di Ilva.

Ad ogni modo è dunque prossimo ad aprirsi un nuovo capitolo per il polo siderurgico di Taranto, che non prevede la presenza di ArcelorMittal, chiudendo una parentesi iniziata nel 2018 e che ha visto investimenti da 2 miliardi di euro, per realizzare un programma ambientale e ammodernare gli impianti. Forse anche per questo impegno finanziario massiccio l'attuale socio di maggioranza, non smette di scalciare. La nomina del commissario straordinario di Giancarlo Quaranta non sarebbe stata «comunicata formalmente» alla società stessa, riporta l'ad uscente di AdI, Lucia Morselli, in una lettera indirizzata proprio al neo commissario. Sorvolando la mancanza di trasparenza, Morselli chiede poi un incontro «con la massima urgenza» con Quaranta «per dare corso ad un sollecito passaggio di consegne, con particolare riguardo alle attività necessarie per la continuità che la società non può più porre in essere per effetto dello spossessamento».

Contestualmente «preghiamo di chiarire le sorti delle altre società operative del gruppo, la cui attività è ancillare rispetto a quella di Acciaierie d'Italia», conclude Morselli. Il riferimento è a tutte le aziende – AdI Energia, AdI Servizi Marittimi, AdI Tubiforma – che fanno parte della holding. Il commissario Quaranta avrebbe chiesto al ministro Urso l'estensione dell'amministrazione straordinaria a tutte le società operative del gruppo.

Il governo entrando in campo sull'ex-Ilva ha sottratto il controllo della società ai suoi attuali azionisti (ArcelorMittal al 62% e Invitalia al 38%) e di conseguenza si pone come obiettivo trovare un altro investitore industriale privato che sia disposto a investire tra i 4 e i 5 miliardi di euro per risollevare la produzione dell'ex-Ilva e acquistarne gli impianti, attraverso la gara ad hoc che sarà indetta. Il ministro Urso si è più volte dimostrato ottimista su questo punto, riportando che «ci sono più interessi di più imprese multinazionali a investire sulla siderurgia in Italia». Affermazione che potrebbe essere letta come un riferimento al magnate ucraino Rinat Akhmetov, il patron di Metinvest, che controllava l'Azovstal di Mariupol poi distrutta dall'esercito russo e già firmataria di un protocollo d'intesa per l'area di Piombino. Dal canto suo l'esecutivo Meloni, attraverso Invitalia, si è detto pronto a iniettare 320 milioni di nuova finanza, ma non pare intenzionato a versare altri soldi pubblici che sarebbero però necessari per l'acquisto degli asset e la trasformazione degli altoforni in forni elettrici. (riproduzione riservata)

Morselli: l'ex-Ilva rischia lo stop

Ritaglio stampa ad uso esclusivo del destinatario, non riproducibile

SENZA INDUSTRIA NESSUNA TRANSIZIONE ECOLOGICA

Annarita Digiorgio a pag. 6

PER UN *INDUSTRIAL DEAL* EUROPEO

I firmatari chiedono che sia basato su 10 azioni concrete che deve essere alla base dell'Agenda strategica Ue 2024-2029. Un piano d'azione globale per elevare la competitività industriale con un piano adeguato

Annarita Digiorgio

Se finora hanno parlato gli agricoltori, ora è il tempo degli industriali. Ieri ad Anversa è stata siglata una dichiarazione con cui 73 tra associazioni di imprese e grandi multinazionali energivore, chiedono che al green deal si affianchi un industrial deal, perché senza industria in Europa non potrà esserci nessuna transizione ecologia.

L`ecosistema delle industrie energy intensive comprende molti settori, dalla chimica, alla farmaceutica, all`acciaio, alla carta, alla plastica, fino a cemento, legno, gomma, vetro, ceramica. Nell`elenco dei 73 firmatari troviamo, tra gli altri, Cefic, Cerame unie, Eurametaux, Versalis, Basf, Bayer, Dow, Sanofi, Shell, Air liquide, Solvay, Syensqo. Un settore che in Europa dà lavoro a 7,8 milioni di persone e fornisce un valore aggiunto di 549 miliardi di euro, ossia il 4,55% del totale Ue.

"Se la transizione ambientale non si realizzerà di pari passo con un adeguato piano industriale, l`Europa perderà capacità competitiva nei confronti dei player mondiali, prima fra tutti la Cina, che già trova nel nostro Continente uno sbocco sempre più importante per le proprie produzioni" -ha detto Francesco Buzzella, presidente Federchimica, presente al summit.

La Dichiarazione a favore di un Patto europeo per l'Industria è stata consegnata al primo ministro belga, Alexander De Croo e al presidente della Commissione Ursula von der Leyen. I firmatari chiedono che l'Industrial Deal europeo, basato su 10 azioni concrete, sia al centro della prossima Agenda strategica dell'UE 2024-2029, integrando il Green Deal.

Con questa Dichiarazione si invitano i governi degli Stati membri, la prossima Commissione europea e il Parlamento UE a: porre l'Industrial Deal al centro della nuova agenda strategica europea per il periodo 2024-2029. Chiediamo un piano d'azione globale per elevare la competitività industriale a priorità strategica creando un adeguato piano di politica industriale. Chiediamo una proposta omnicomprensiva di tutte le misure correttive su tutte le attuali normative europee pertinenti come primo atto legislativo da presentare nel prossimo ciclo istituzionale della UE; includere un consistente capitolo sui finanziamenti pubblici, con un fondo per la diffusione delle tecnologie pulite per le industrie ad alta intensità energetica strettamente coordinato con un quadro semplificato degli aiuti di Stato, nel rispetto delle norme del mercato unico; rendere l'Europa un fornitore di energia competitivo a livello globale. I costi dell'energia in Europa sono troppo alti, non solo per via dei prezzi delle commodity ma anche a causa degli oneri normativi. La prossima Commissione Europea deve dare priorità ai nuovi progetti per la produzione di energia a basso impatto, rinnovabile e nucleare, abbondante e conveniente; concentrarsi sulle infrastrutture di cui l'Europa ha bisogno. Indirizzare le risorse del Dispositivo per la Ripresa e la Resilienza e fondi strutturali e regionali all'integrazione e costruzione di infrastrutture energetiche, digitali, e di riciclaggio di livello mondiale nell'UE; assicurare maggiore disponibilità delle materie prime in UE attraverso il potenziamento dell'estrazione mineraria interna, della produzione sostenibile e capacità di riciclo di materie prime strategiche, abbinata a nuove partnership globali. Aumentare il carbonio da fonti rinnovabili e da materie prime circolari, compreso l'ampliamento e la rapida autorizzazione di tecnologie avanzate di riciclo chimico. Sviluppare una Strategia circolare sul Carbonio che incentivi la Cattura e l'uso del carbonio (Ccu), le

Ritaglio stampa ad uso esclusivo del destinatario, non riproducibile

materie prime di origine biologica, i metalli di base, minerali e materiali avanzati necessari per raggiungere gli obiettivi del Green Deal. Accordi di libero scambio o di altre tipologie dovrebbero garantire forniture vitali per l'industria, consentire l'accesso a nuovi mercati e aumentare le esportazioni; l'Unione Europea dovrebbe adottare una policy per adottare tutti gli strumenti contro la concorrenza sleale per garantire condizioni di reale parità per le industrie dell'UE sia sul mercato interno, sia internazionale, compresa la protezione dalla carbon leakage; rafforzare la domanda di prodotti circolari, a zero e a basse emissioni di carbonio. Sostenere i consumatori (aziende e privati) nella scelta di prodotti net-zero e circolari, basati su prodotti trasparenti e carbon footprint ambientali; sfruttare, applicare, rilanciare e migliorare il mercato unico per la transizione delle catene del valore integrate, anche con misure atte ad affrontare la crescente frammentazione causata dai recepimenti nazionali della normativa europea.

Creare un mercato unico per i rifiuti e i materiali riciclati e anche un vero mercato europeo dell'energia. Migliorare l'applicazione delle attuali misure sulle importazioni; supportare l'innovazione, anche promuovendo studi scientifici di alto profilo, innovazione tecnologica e politiche basate su un approccio aperto e pragmatico, compresi nuovi metodi, come la sandboxing normativa. Promuovere la digitalizzazione come prerequisito per la ricerca innovativa e per migliorarne l'efficienza. Proteggere i diritti di proprietà intellettuale per portare un vantaggio competitivo all'Europa; una nuova concezione regolatoria. L'imprenditorialità può trovare le soluzioni migliori per superare le sfide.

Occorre quindi creare un quadro normativo favorevole agli investimenti in tecnologie pulite. È importante evitare che gli obiettivi del Green Deal siano imposti con regolamenti rigidi e di eccessivo dettaglio; prevenire un eccesso di reporting, garantire la coerenza, rimanere in sintonia con la realtà industriale; integrare le proposte legislative attraverso un Segretariato generale più forte e un Regulatory Scrutiny Board che applichi un costante controllo sulla competitività e uno stress test europeo sull'innovazione, rispetto al quale ogni nuova norma e iniziativa politica dovrebbe essere valutata; utilizzare dati affidabili e scientifici prove per adottare politiche efficaci; valutare l'impatto della legislazione in termini complessivi e creare una struttura adeguata per poter conseguire il risultato. Creare una figura di Vicepresidente deputato alla realizzazione dell'Industrial Deal europeo,per garantire la perfetta integrazione della legislazione e l'allineamento con l'agenda della prossima Commissione Europea, con una supervisione delle attività delle direzioni generali chiave per l'Industrial Deal secondo un approccio integrato.

Ritaglio stampa ad uso esclusivo del destinatario, non riproducibile

Eredi Del Vecchio: vicino l'accordo, clausola per l'uscita da Delfin

Imprese familiari

Intesa di massima tra gli otto eredi di Leonardo Del Vecchio. Allo studio la possibilità da parte dei soci di liquidare il loro pacchetto azionario nella holding Delfin.

Marigia Mangano —*a pag. 28*

Eredi Del Vecchio verso l'intesa, clausola per l'uscita da Delfin

Dinastie

Allo studio l'inserimento nello statuto delle modalità per liquidare le quote

Accordo di massima su governance e successione nella holding di famiglia

Marigia Mangano

Il grande accordo sull'eredità di Leonardo Del Vecchio potrebbe aprire la strada a un riassetto proprietario di Delfin attraverso la liquidazione di alcune quote azionarie. Mentre sembra oramai definito lo schema di intesa sulla governance della società lussemburghese, passaggio funzionale all'accettazione definitiva del testamento, secondo indiscrezioni raccolte da Il Sole 24 Ore, nell'ambito del confronto interno alcuni eredi avrebbero richiesto di disciplinare in modo puntuale nello statuto il processo di liquidazione della quota da parte degli azionisti. La previsione di tale eventualità, di fatto, potrebbe dunque agevolare un processo di trasformazione più profondo di Delfin, dove pesi ed equilibri in capo alla holding potrebbero cambiare.

Verso il patto sull'eredità

Secondo quanto ricostruito da Il Sole 24 Ore, nelle ultime ore sarebbe stata trovata una intesa di massima su governance e successione nel cuore dell'impero costruito dall'imprenditore di Agordo. Questo dopo un lungo confronto tra gli otto eredi, i figli Claudio, Paola, Marisa, Leonardo Maria, Luca e Clemente e la moglie Nicoletta Zampillo insieme al primo figlio di lei, Rocco Basilico. L'intesa, che modificherebbe il sistema di governance delineato da Leonardo Del Vecchio nel testamento, avrebbe alla fine convinto anche Marisa, la più fedele all'idea di rispettare le volontà del padre e la più restia a mettere mano allo statuto. Il raggiungimento dell'accordo sull'eredità continua infatti a essere un percorso assai complesso da gestire. E in più fasi della dialettica interna sarebbero emerse posizioni spesso troppo distanti e giudicate quasi inconciliabili. Degli sviluppi importanti si sarebbero registrati nelle ultime ore, tant'è che secondo alcune fonti ci sarebbe ora fiducia di completare l'intero iter prima dell'assemblea di fine aprile di Essilor Luxottica. Con uno schema condiviso che punterebbe a modificare punti chiave dello statuto di Delfin.

L'opzione liquidazione

In proposito, secondo quanto risulta a Il Sole 24 Ore, sarebbe allo studio l'inserimento nello statuto della previsione da parte dei soci di poter liquidare parzialmente o completamente il loro pacchetto azionario secondo una tempistica e modalità disciplinate in modo puntuale. Questa esigenza, si apprende, sarebbe emersa nell'ambito della complessa trattativa. Secondo alcune fonti, la proposta sarebbe stata avanzata da Rocco Basilico. Altre fonti, invece, riferiscono che la proposta sarebbe stata condivisa da più eredi. Di fatto però la previsione di questa opzione potrebbe aprire la strada a un processo che, in futuro, potrebbe restituire alla finanziaria una compattezza di fondo che finora a fatica si è riusciti a trovare. L'inserimento della "clausola" liquidazione, peraltro giudicata da alcuni osservatori sostenibile per una finanziaria come quella a capo dell'impero Essilor Luxottica, avrebbe sicuramente il vantaggio di ricostruire una struttura proprietaria più allineata in partenza, scongiurando dunque i continui stop & go che hanno caratterizzato il dopo Leonardo Del Vecchio. E soprattutto permetterebbe ai soci della finanziaria, titolari del 12,5% del capitale ciascuno, di monetizzare un pac-

Ritaglio stampa ad uso esclusivo del destinatario, non riproducibile

chetto azionario che oggi ha raggiunto un valore superiore ai 4 miliardi di euro.

Lo statuto e gli utili

Più in generale, l'accordo sull'eredità avrebbe uno schema di massima che oltre alla disciplina della liquidazione, punta a rivedere un punto cardine dello statuto di Delfin, ovvero la durata del mandato del consiglio di amministrazione della finanziaria a capo di Essilor-Luxottica (32%), Mediobanca (20%) e Generali (10%).

L'attuale governance della finanziaria prevede infatti che il consiglio di amministrazione abbia una completa autonomia e indipendenza dalla proprietà di Delfin. Composto da cinque persone guidate da Frnacesco Milleri il board è a vita e una modifica a questa clausola potrebbe avvenire solo con l'unanimità degli otto eredi. La modifica su cui si starebbe lavorando andrebbe di fatto a far cadere questa sovranità assoluta del consiglio di amministrazione, individuando una durata del mandato al cda che dovrebbe essere di quattro anni. Sempre nell'ambito del cantiere della governance la modifica dello statuto andrebbe di pari passo con un mandato di tre o quattro anni allo stesso Milleri, che verrebbe così confermato contemporaneamente alla guida di Delfin e di Essilor Luxottica. Tra le altre misure allo studio, compare anche la politica sui dividendi. L'attuale governance stabilisce che sia necessaria una maggioranza qualificata per alzare l'asticella degli utili distribuibili, il cui ammontare minimo è fissato nel 10%. La volontà sarebbe quella di portare la percentuale minima di profitti distribuibili intorno al 30%.

© RIPRODUZIONE RISERVATA

Attualmente il board è a vita: l'ipotesi è di portarne la durata a un periodo di quattro anni

La modifica dello statuto andrebbe di pari passo con un mandato di tre o quattro anni a Milleri

La percentuale minima di profitti distribuibili potrebbe salire dal 10% al 30%

Gli eredi di Del Vecchio

Quote in %

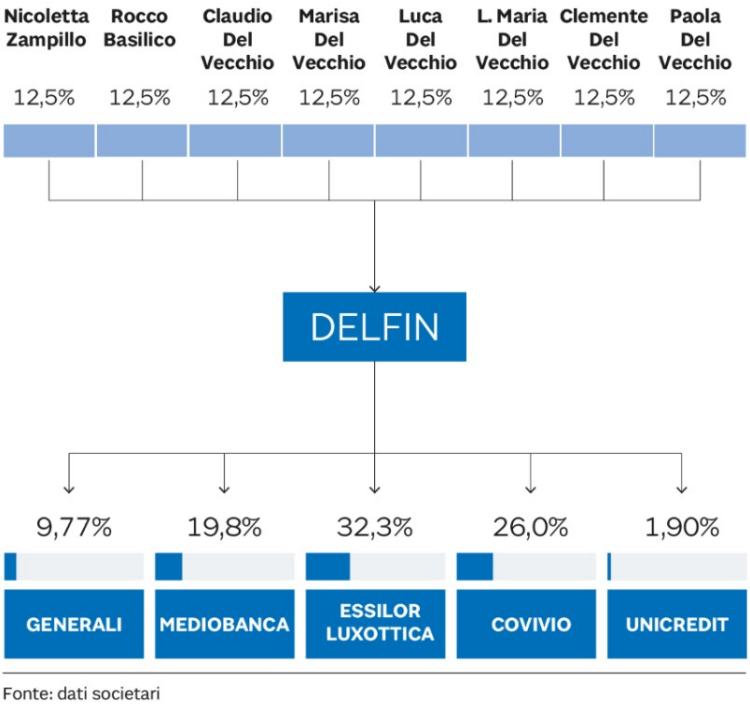

Fonte: dati societari

Ex Ilva, procedura straordinaria anche per le controllate

Aziende in crisi

È la richiesta fatta al Mimit dal neo commissario di AdI Giancarlo Quaranta

Domenico Palmiotti

Dopo Acciaierie d'Italia si profila l'amministrazione straordinaria anche per le altre società del gruppo. Si tratta di AdI Energia srl, AdI Servizi Marittimi srl e AdI Tubiforma srl. Le prime due sono le società che si occupano, rispettivamente, delle centrali elettriche che alimentano gli impianti dello stabilimento di Taranto e delle navi per il trasporto delle materie prime e dei prodotti finiti. La richiesta è stata avanzata al Mimit dal neo commissario di Acciaierie, Giancarlo Quaranta, che ieri ha avuto un confronto con i tecnici e col ministro Adolfo Urso. Presente anche Alessandro Danovi, commissario di Ilva in amministrazione straordinaria, che potrebbe essere cooptato come commissario di Acciaierie. Per le tre società più Acciaierie d'Italia spa, venerdì notte la holding aveva presentato al Tribunale di Milano domanda di concordato con riserva. Questo preso atto del rigetto da parte del giudice delle misure cautelari e protettive nell'ambito della composizione negoziata della crisi e per effettuare un ultimo tentativo finalizzato a schivare l'amministrazione straordinaria per AdI, che poi è stata formalizzata l'altro ieri con la nomina di Quaranta.

In sostanza, per il gruppo di Acciaierie d'Italia si ripete lo stesso schema che a gennaio 2015 ci fu per Ilva, quando andò per prima in amministrazione straordinaria la spa e poi le altre società del gruppo, tra cui Taranto Energia (poi ridenominata AdI Energia) e quella dei Servizi Marittimi. In questo modo l'ombrello dell'amministrazione straordinaria si apre per coprire l'intera struttura societaria. Anche in riferimento alla situazione di queste aziende, che ieri l'ad uscente di Acciaierie, Lucia Morselli, ha scritto a Quaranta. Poche righe per dire anzitutto che la società non aveva ricevuto alcuna comunicazione formale in merito al commissariamento deciso dal Governo. Tuttavia, «stante la dichiarata efficacia immediata del provvedimento, ci attendiamo un contatto con al massima urgenza per dare corso ad un sollecito passaggio di consegne (avuto particolare riguardo alle attività necessarie per la continuità che la società non può più porre in essere per effetto dello spossessamento). Preghiamo di chiarire le sorti delle altre società operative del gruppo, la cui attività è ancillare rispetto a quella di Acciaierie d'Italia spa», ha chiesto Morselli. Urso, intanto, ha già invitato Quaranta «a convocare rapidamente i rappresentanti delle organizzazioni sindacali e delle associazioni dell'indotto dell'ex Ilva per ricucire i rapporti sociali che finora sono mancati, fondamentali per l'immediato rilancio produttivo della società». Urso ha inoltre posto l'accento sulla valorizzazione dei rapporti con le imprese infragruppo con particolare evidenza per la Sanac, azienda in salute - si osserva - che oggi versa in una condizione di crisi determinata unicamente dalla cesura delle relazioni con AdI, che ha acquistato altrove i materiali refrattari necessari al rivestimento interno degli impianti.

Rilancio aziendale e recupero di un clima più disteso dopo un lungo periodo di tensione sono, tra l'altro, le priorità che Quaranta dovrà affrontare insieme ad un check aggiornato sullo stato degli impianti, visto che il neo commissario lo scorso 2 febbraio, per la mancata collaborazione di Acciaierie, non ha potuto più svolgere, in qualità di capo del team tecnico, l'ispezione in fabbrica chiesta da Urso. A ciò si aggiunga che il primo giorno effettivo di amministrazione straordinaria di Acciaierie è anche quello in cui a Taranto tutti gli impianti sono rimasti fermi. Inattivi gli altiforni 1 e 2, era rimasto in funzione, seppure al minimo, l'altoforno 4, ma ieri è stato fermato per 24 ore, quindi da oggi si dovrebbe predisporre il riavvio. Lo stop temporaneo, spiega AdI, è avvenuto «per attività di manutenzione sulla parte alta del forno, sul piano tubiere e sul campo di colata». Attività già programmate e che avrebbero dovuto fare le imprese dell'indotto, solo che quest'ultime sono ferme da settimane in quanto rivendicano il mancato pagamento dei crediti milionari maturati verso AdI. Ieri, quindi, non c'é stata alcuna produzione a Taranto, con riflessi sull'unica acciaieria su due rimasta in funzione. E «la ripresa produttiva dello stabilimento potrà avvenire solo quando sarà risolta la vertenza che riguarda le imprese dell'appalto ex Ilva» avverte Aigi, l'associazione dell'indotto, chiedendo al Governo di chiarire con Sace, banche e istituti di factoring «le modalità con le quali le imprese potranno cedere, essendo stata decretata l'amministrazione straordinaria, i propri crediti ottenendo subito liquidità».

© RIPRODUZIONE RISERVATA

IMAGOECONOMICA

Lo stabilimento. A Taranto tutti gli impianti sono rimasti fermi

Ritaglio stampa ad uso esclusivo del destinatario, non riproducibile

Cantieristica

Navi militari, via all'accordo tra Fincantieri e Abu Dhabi —p.30

Fincantieri, accordo con Abu Dhabi: via a piattaforma sulle navi militari

Cantieristica

Joint venture con Edge per pipeline commerciale da 30 miliardi di euro

L'ad Folgiero: «Coglieremo le opportunità dagli Emirati al mercato mondiale»

Matteo Meneghello

Fincantieri rafforza il legame con Abu Dhabi, creando una piattaforma industriale con un business - in termini di pipeline commerciale - di circa 30 miliardi di euro, in grado di presidiare il settore della navalmeccanica a livello mondiale. Il Gruppo italiano ha raggiunto un accordo con il Gruppo Edge - player che riunisce 25 aziende degli Emirari Arabi nel settore dell'aerospazio e della difesa per un giro d'affari di 5 miliardi di dollari - per creare una joint venture in grado di cogliere le opportunità globali della cantieristica navale, con un focus sulla produzione di una vasta gamma di navi militari (e spazio anche per un programma per sottomarini di medie dimensioni) e una filiera produttiva con base negli Emirati Arabi Uniti. In base al term sheet firmato ieri a Roma tra le parti, Edge deterrà una partecipazione del 51% nella jv mentre la direzione gestionale sarà affidata a Fincantieri. La jv, basata ad Abu Dhabi, sarà, secondo la definizione dei vertici emiratini, «trasformativa»; avrà - secondo quanto dettaglia Fincantieri - diritti di prelazione per gli ordini non Nato, sfruttando in particolare l'attrattiva degli accordi G2G degli Emirati Arabi Uniti e dei pacchetti di finanziamento del credito all'esportazione, insieme a una serie di ordini strategici effettuati da alcuni selezionati Paesi membri della Nato.

La jv - spiega Fincantieri - disporrà di una solida cooperazione nella commercializzazione dei suoi prodotti con le Marine di diversi Paesi nel mondo, in linea con la sua ambizione globale e l'impegno nello sviluppo di proprietà intellettuale congiunta e futuri design. Questo accordo strategico potenzia, in particolare, la capacità di Edge di progettare e costruire fregate e altre grandi navi, ampliando il suo raggio d'azione e segnando un progresso cruciale nella diversificazione del suo portafoglio di soluzioni marittime. L'intesa ambisce inoltre a sviluppare l'ambito underwater con un programma di sottomarini di medie dimensioni. Con questa operazione «non stiamo solo espandendo le diverse capacità di Edge nella navalmeccanica - spiega Hamad Al Marar, ceo e dg di Edge -, ma stiamo stabilendo un nuovo punto di riferimento per la collaborazione e lo scambio di conoscenze nell'industria marittima globale. Questa partnership incarna il nostro impegno verso l'innovazione, facendo leva sull'expertise di Fincantieri per esplorare opportunità nel mercato globale».

Nel dettaglio, la jv si concentrerà sulla vendita, operazioni commerciali e ingegneria per il design e l'assistenza tecnica, assumendosi la responsabilità di sviluppare la proprietà intellettuale condivisa e di mantenere i diritti esclusivi su tutti i futuri design. Inoltre, la jv istituirà una design authority dedicata, aprendo nuove opportunità per emiratini altamente qualificati, e attirando competenze internazionali a supporto di questa iniziativa innovativa e strategica.

Già un anno fa Fincantieri aveva siglato un accordo di cooperazione con una controllata di Edge Group, Abu Dhabi Ship Building, per collaborare nella progettazione e costruzione di navi militari e commerciali ma anche per creare opportunità nelle soluzioni tecnologiche ad alto valore aggiunto sia sul mercato degli Emirati Arabi sia a livello internazionale. «Siamo onorati ed entusiasti - conclude il ceo di Fincantieri, Pierroberto Folgiero - di unire le forze con Edge con l'obiettivo di creare una piattaforma industriale unica nel suo genere, in grado di cogliere con massimo spirito imprenditoriale e competenze distintive le notevoli opportunità di mercato che hanno origine negli Emirati Arabi Uniti e si estendono ai mercati internazionali».

© RIPRODUZIONE RISERVATA

Fincantieri. Via alla joint venture con il gruppo Edge

Francois: "Consolidata la nostra posizione di player mondiale". Panda è la macchina più venduta in Italia da 12 anni

Stellantis, un auto su cinque è Fiat L'ad: "Marchio leader del gruppo"

IL CASO

TEODORO CHIARELLI

Nel 2023, per il terzo anno consecutivo, Fiat è stato il marchio leader a livello mondiale fra i 14 brand della costellazione Stellantis. Le auto vendute sono state 1,35 milioni su un totale Stellantis di 6,932 milioni di vetture vendute. Questo vuol dire che Fiat ha "pesato" per il 19,5%: in pratica quasi un'auto ogni cinque venduta da Stellantis porta il marchio della casa fondata a Torino. Seguono due brand iconici come Jeep e Peugeot. Fiat si conferma leader in quattro mercati nazionali domestici: Italia (con una quota del 12,8%), Brasile (21,8%), Turchia (15,7%) e Algeria (78,6%). Tre i modelli al vertice in questi Paesi: "Strada" in Brasile, "Panda" in Italia, "Tipo" in Turchia e Algeria.

«Nell'ultimo anno - commenta Olivier Francois, ceo di Fiat e global cmo di Stellantis - siamo cresciuti a livello globale, consolidando la nostra posizione di player mondiale e, per il terzo anno consecutivo, Fiat ha dimostrato di essere il primo brand Stellantis in termini di volumi, segnando a livello mondiale un più 12% rispetto al 2022, contribuendo così agli ottimi risultati del gruppo».

Quindi Francois prosegue: «Nel 2023 in Europa abbiamo lanciato due nuovi importanti prodotti: la nuova Fiat 600, che segna il ritorno nel segmento B, e la nuova Topolino. Insieme renderanno ancora più solida la nostra leadership nell'offerta di una mobilità urbana sempre più sostenibile». In Sud America Fiat ha confermato la sua leadership con una quota di mercato del 14,5%, oltre a primeggiare in Brasile. Nell'area Medio Oriente e Africa, è stato ribadito il ruolo chiave in Turchia, mentre, grazie al nuovo stabilimento in Algeria, l'ingresso nel nuovo mercato si è tradotto subito nella conquista della leadership.

«Siamo pronti - conclude Francois - per un grande 2024. E presto inizierà la seconda stagione di Fiat, dando vita all'altra anima del nostro amato marchio, quella che corrisponde a inclusività, ingegnosità, italianità e globalità».

Punta di diamante della strategia di elettrificazione di Fiat, lo scorso anno la 500e è stata la numero uno in Europa nel segmento A+B Bev con una quota di mercato del 14,7% (+0,3% sul 2022). Si è classificata al primo posto in Italia, Germania, Spagna, Belgio e Austria e al secondo posto in Francia. Nel mercato delle city-car, Fiat ha immatricolato oltre 230.000 Fiat 500 (esclusa la versione Bev) e Panda, raggiungendo una quota del 44,4%, confermando la sua supremazia europea. Tra i veicoli commerciali, Fiat Professional Ducato è stato il numero uno del gruppo Stellantis, posizionandosi al 7° posto nel mercato dei veicoli commerciali leggeri in Europa.

In Italia, Fiat è leader con una quota di mercato dell'11,1% e 175 mila auto vendute. Panda Hybrid, prodotta a Pomigliano, è stata la più venduta in Italia per il 12° anno consecutivo. Insieme alla 500 Hybrid, il marchio ha raggiunto il 66,5% di quota nel segmento delle city car. La 500e, prodotta a Torino Mirafiori, è stata la city car elettrica più venduta.

Nel resto d'Europa. Fiat è cresciuta in Francia con quasi 60 mila unità immatricolate (+7,2% rispetto al 2022). In Germania, la 500e è la più venduta nel segmento Bev A+B e Fiat Professional ha registrato una crescita del 40% in volume e +1,3% di quota di mercato. Ottima prestazione per la 500e anche in Spagna, dove ha conquistato il titolo di city car elettrica più venduta nel segmento A+B, mentre la 500 è stata l'auto elettrica più venduta nel segmento A per il settimo anno consecutivo. In Spagna Fiat Professional ha registrato una crescita del 28%. —

© RIPRODUZIONE RISERVATA

OLIVIER FRANCOIS
CEO
FIAT

Siamo cresciuti a livello globale e ora siamo pronti a dare vita all'altra anima del nostro marchio

19,5%
La percentuale di vendite a marchio Fiat del gruppo Stellantis

44,4%
La quota di mercato europea di Fiat nel segmento city-car

Ritaglio stampa ad uso esclusivo del destinatario, non riproducibile

10239

La storica casa romana di Zeffirelli

DS10239 DS10239

I Berlusconi vendono Villa Grande Potrebbe ricomprarla Pier Silvio

MILANO Pier Silvio Berlusconi potrebbe essere l'acquirente di Villa Grande a Roma sull'Appia Antica. Era stata acquistata dal padre Silvio per quasi 4 milioni nel 2001 e poi concessa in comodato d'uso gratuito fino al 2019 al regista e amico Franco Zeffirelli. La residenza, nota appunto anche come Villa Zeffirelli, dal 2020 è stata il buon retiro romano del Cavaliere dopo Palazzo Grazioli.

Oltre 1.200 metri quadri, altrettanti esterni, con dependance, parco e piscina, è uno degli immobili in portafoglio all'Immobiliare Idra, la società, controllata direttamente dai 5 figli eredi, che possiede le principali ville a partire da Arcore. Da tempo è nota la volontà condivisa dei fratelli di vendere buona parte del mattone di famiglia, tra cui asset di gran valore ma dai costi di manutenzione altissimi. L'indiscrezione sul proposito di Pier Silvio per Villa Zeffirelli si aggiunge alle voci che Barbara Berlusconi sia interessata, invece, a Villa Belvedere a Macherio, dove Miriam Bartolini (Veronica Lario) madre di Barbara, Eleonora e Luigi, ha vissuto a lungo prima del divorzio.

Intanto sembra avviata anche la compravendita di Villa Due Palme a Lampedusa che avrebbe come acquirente l'economista Gianni Profita, rettore della Saint Camillus international university of health and medical sciences (UniCamillus) di Roma.

Se consideriamo Arcore fuori mercato per storia e legami familiari, il vero spartiacque sarà l'operazione Certosa. Una volta venduta la principesca proprietà di Porto Rotondo sarà tutto in discesa per i Berlusconi anche perché assorbe gran parte dei costi di cui si fa carico l'Immobiliare Idra. L'iter è appena avviato, si parte, ma non c'è nulla di ufficiale, da 300 milioni. Improbabile che per la Sardegna a farsi avanti sia uno dei figli del Cavaliere.

M. Ger.

© RIPRODUZIONE RISERVATA

Appia antica Il cancello d'ingresso a Villa Grande (ex Villa Zeffirelli), l'ultima residenza di Silvio Berlusconi (1936-2023) a Roma

Berlusconi, Villa Grande interessa a Pier Silvio

DS10239 DS10239

di Nicola Carosielli

I fratelli Berlusconi e i consulenti continuano a lavorare alla valorizzazione di una parte del patrimonio immobiliare ereditato dal padre Silvio. Dopo la recente cessione di Villa Due Palme a Lampedusa, rilevata dall'economista Gianni Profita, e l'avvio del processo di vendita di Villa Certosa a Porto Rotondo, potrebbe essere la volta della dimora romana Villa Grande, conosciuta anche come Villa Zeffirelli. Secondo fonti a conoscenza del dossier, gli eredi starebbero ancora conducendo valutazioni in merito alla potenziale cessione della villa, ma non si esclude che ci possa essere l'interesse di un membro della famiglia. I condizionali sono d'obbligo, data la fase embrionale del processo, ma, secondo quanto appreso da *MF-Milano Finanza,* è possibile che l'erede in questione sia Pier Silvio Berlusconi.

L'ex premier aveva comprato la dimora nel 2001, quando Forza Italia vinse le elezioni per la seconda volta, per oltre 3,75 milioni di euro. Subito dopo l'immobile venne posto fino al 2019 in comodato d'uso gratuito a Franco Zeffirelli, amico di Berlusconi ed ex parlamentare di Forza Italia. La villa si estende su 1.250 metri quadrati, cui si aggiungono altri 1.194 metri quadrati di aree esterne.

La proprietà dell'immobile è della Immobiliare Idra spa, società controllata al 100% dalla Dolcedrago che era di Silvio Berlusconi (99,5%) e dei figli Marina e Pier Silvio. La Immobiliare Idra nel 2022 ha chiuso il bilancio con una perdita di circa 9,5 milioni. Secondo quanto ricostruito, è probabile che il mandato per Villa Grande sia stato affidato a Lionard, storico consulente della famiglia che ha operato già su Villa Due Palme, mentre la vendita di Villa Certosa a Porto Rotondo è stata affidata a Dils, società milanese leader nei servizi immobiliari. (riproduzione riservata)

Fincantieri vara jv da 30 mld

Ritaglio stampa ad uso esclusivo del destinatario, non riproducibile

Il mattone cinese pesa sugli utili di Hsbc

di Elena Dal Maso

Hsbc, fra i maggiori titoli alla borsa di Hong Kong, ha registrato un calo dell'80% dell'utile netto. A pesare, oneri imprevisti legati alla partecipazione in una delle più importanti banche cinesi e la vendita di una controllata in Francia. Il titolo ha chiuso in calo del 3,8% sull'Hang Seng, mentre a Londra cedeva ieri pomeriggio l'8,5% per 112 miliardi di capitalizzazione. L'utile ante imposte è sceso a 1 miliardo di dollari negli ultimi tre mesi del 2023 da 5,05 miliardi nello stesso periodo dell'anno precedente. Il gruppo ha registrato oneri per 3 miliardi di dollari legati alla quota in Bank of Communications (BoCom, la quinta maggiore banca della Cina continentale, fa parte degli istituti di rilevanza sistemica per il Financial Stability Board, esposta al settore immobiliare locale, in crisi) e 2 miliardi da una cessione in Francia. Mentre l'aumento dei tassi di interesse a livello globale ha rafforzato la capacità di incassare utili, la banca ha dovuto affrontare difficoltà lo scorso anno. Il tracollo del settore immobiliare non ha danneggiato solo la seconda maggiore economia al mondo, ma ha costretto il gruppo anglo-cinese ad accantonare miliardi per coprire perdite potenziali, inclusi 200 milioni di dollari nell'ultimo trimestre. Tuttavia, Hsbc ha annunciato un buyback da 2 miliardi di dollari e un acconto sul dividendo del quarto trimestre di 31 centesimi per azione. (riproduzione riservata)

La Cina stringe sui fondi quant

Ritaglio stampa ad uso esclusivo del destinatario, non riproducibile

L'ANALISI DEL G

Ma le classifiche dicono che l'Italia è meno pericolosa

Vittorio Feltri a pagina 6

QUANTI SONO I MORTI SUL LAVORO

I veri numeri della strage L'Italia a fondo classifica (e usa conteggi rigorosi)

I dati peggiori in Francia, noi ventunesimi. E nel computo ci sono anche gli irregolari. Si deve fare di più, ma non si può gridare allo scandalo politico

di **Vittorio Feltri**

Sull'onda della tragedia di Firenze con i suoi cinque muratori morti – l'ultimo corpo è stato recuperato dai calcinacci martedì sera -, forse per lo sgomento, che però passa quasi subito, forse per i luoghi comuni masochistici, che non passano mai, ci siamo ritrovati (quasi) tutti con la convinzione che in Italia abbiamo il record continentale di infortuni mortali sul lavoro, e che essi crescano di anno in anno. Scopriremo che si tratta di una balla propagandistica, gonfiata o per ignoranza o per calcolo ideologico. Ci collochiamo – armonizzati i criteri di conteggio tra i vari Paesi – a metà classifica. E di sicuro, tra i grandi Paesi, chi sta alquanto peggio è la Francia, dove chi lavora rischia di lasciarci la pelle assai più che da noi.

Gli ultimi dati europei fornito da Eurostat sono del 2021 e del 2020. Sono ufficiali ma completamente fasulli. In quanto viziati da uno zelo di pochi Stati: per la precisione 3 su 27. L'Italia, la Spagna e la Slovenia hanno infatti stabilito il principio di equivalenza della «causa virulenta» dell'infezione con la «causa violenta» dell'infortunio. Insomma, un lavoratore che è morto di Covid, che si supponga contratto in officina, in negozio o in ufficio, da noi è stato conteggiato come – per usare una formula in voga - «omicidio bianco». Logico che abbiamo fatto un balzo in su nelle classifiche mortuarie.

L'anno fatale è stato il 2020. Il Coronavirus ha falciato specie gli anziani, ma ha imperversato nelle zone più produttive, cioè al Nord, incidendo enormemente sui numeri. È così che, secondo Eurostat, abbiamo tristemente battuto tutti con 776 defunti nella classifica delle «morti bianche», seguiti dalla Francia a 541. Ma neppure con questo handicap possiamo dirci il Paese più vulnerabile quanto a casi mortali. In termini statistici siamo quinti. La scienza, infatti, calcola quante siano state le vittime su 100mila lavoratori.

Ecco la luttuosa classifica del 2020.

1) Lettonia 3,21
2) Francia 3,16
3) Croazia 3,13
4) Norvegia (che non è della Ue, ma è monitorata come la Svizzera) 3,08.
5) Italia 3,03.

I tre Paesi meno colpiti da infortuni mortali risultano Olanda (0,42), Svezia (0,77) e Germania (0,96).

Nel 2021 sul podio nefasto degli incidenti fatali resta in testa la Lettonia (4,29 ogni 100mila lavoratori), avendo al fianco Lituania (3,75) e Malta (3,34). La Francia (3,3) è quarta, l'Italia è ottava (2,66). Gli Stati dove ci si può recare al lavoro più sereni sono ancora Olanda (0,33), medaglia d'oro della

Ritaglio stampa ad uso esclusivo del destinatario, non riproducibile

sicurezza, seguono la sorprendente Grecia (0,58) e la Finlandia (0,75).

L'ultimo censimento attendibile, stante il fuorviante periodo del Covid, è quello del 2019. A scriverlo nei suoi saggi è il professor Franco D'Amico, tra i più autorevoli statistici in siffatto mesto campo, esperto della benemerita e antica (è nata nel 1943) Anmil (Associazione nazionale tra mutilati e invalidi del lavoro). Spiega che le statistiche europee di Eurostat sono minimizzatrici. Questo vale soprattutto per i Paesi del Nord Europa, dove sfuggono alla conta circa il 30 per cento dei casi mortali. Non si considerano i morti «in itinere», quelle vittime di incidenti stradali o ferroviari. E si tiene conto soltanto dei lavoratori il cui decesso ha procurato un risarcimento alle famiglie, mentre ad esempio la nostra Inail (Istituto nazionale assicurazione infortuni sul lavoro) conteggia le denunce, perciò anche gli irregolari, il «nero».

Secondo le ultime tabelle Eurostat credibili e meno compromesse dal Covid Eurostat la graduatoria è alquanto sorprendente.

Il corteo macabro è guidato dalla Francia. Nell'Esagono (come chiamano a Parigi il loro Paese) sono deceduti sul lavoro 809 persone. In Italia negli stessi dodici mesi a soccombere sono stati 491. Dopo di noi ci sono la Germania (416) e la Spagna (347).

Ecco, comunque, la classifica stilata partendo dai peggiori, utilizzando quelli che in gergo iniziatico si chiamano «tassi d'incidenza standardizzati».

1) Francia 4,11
2) Cipro 3,09
3) Lituania 2,49
4) Croazia 2,40.

E, saltando qualche Stato:

8) Lussemburgo 1,96
10) Spagna 1,73
12) Svizzera 1,59
13) Ungheria 1,56
14) Austria 1,46
21) Italia 0,98

Insomma, la maglia nera, un Paese solo al macabro comando, e pure con distacco, è la Francia con un tasso di mortalità altissimo. A questo proposito *Le Monde* ha parlato ancora recentemente di «ecatombe silenziosa». Nel Paese della grandeur si tende a giganteggiare anche in questo funereo capo: si hanno quattro volte e passa più probabilità di finire al cimitero per chi lavori lì rispetto a quanto può capitare nella sventurata Italia. Altro dato: tra i cattivi – sorpresa! – si destreggia malamente, fuori concorso non essendo della Ue, la Svizzera, che ha un tasso di letalità di 1,59, peggio della spregiata Grecia che ha l'1,22, mentre la Germania con 0,55 risulta il più salvavita della Ue, mentre quello dove si può lavorare meglio al riparo da incidenti è la Norvegia (extra Ue) con lo 0,45.

Certo se ti metti a spiegare che in fondo non sono poi così tanti i decessi lavorativi nel Belpaese, rispetto alle vite perdute in Francia; e se poi, numeri alla mano, si sostiene che in Italia va assai meglio di questi tempi rispetto alle vittime nelle fabbriche e nei cantieri negli anni '60 (nel 1963 morirono lavorando 4.644 connazionali, stranieri non ce n'erano), rischi di essere impiccato verbalmente in un talk show o in una manifestazione sindacale, che sono ormai la stessa baraonda, come un sanguinario minimizzatore a tassametro, assoldato dai padroni delle ferriere.

Il mio commento, dopo queste scoperte, è modesto, si limita al titolo di una vecchia canzone di Gianni Morandi con Tozzi e Ruggeri: «Si può dare di più», molto di più, direi, per curare queste «ferite dell'anima» (Mattarella dixit). Conviene in tutti i sensi. Pesco dalla Treccani questa sentenza di Henry Ford, che si intendeva di produzione e di profitti: «Il lavoro senza sicurezza è inefficiente». Sanzioni severe, dunque, per negligenti e frodatori. Più controlli, certo. Ma senza una caccia terroristica alle presunte streghe che, come usa tra i progressisti, sono individuate nella classe imprenditoriale e nel governo, ma solo se è di destra.

I modi di sommare incidenti e salme differiscono non solo tra i Paesi d'Europa, anche in Italia. Ad esempio, basta accostare due fonti autorevoli per cogliere varianti cospicue.

La Stampa il 16 febbraio ha riferito, citando l'«Osservatorio indipendente di Bologna» del metalmeccanico pensionato Carlo Soricelli, che quanto a caduti sul lavoro al 15 febbraio «siamo già a quota 145», senza «contare quelli in itinere», altrimenti si arriva a 181. 181 diviso 46 fanno 3,93 morti al giorno.

Stesso riferimento temporale, ma l'*Adnkronos* fornisce altri numeri: si fida di un altro esperto, il cronista Piero Santonastaso, fondatore del sito «Morti di lavoro», indica quota 128, pur sempre una cifra grave, più bassa. Sarebbero in questo caso 2,78 vittime al dì. Da qui le varianti arrotondate: quattro morti al giorno, tre morti al giorno.

Per il 2023 esiste quella dell'Inail, l'Istituto nazionale infortuni sul lavoro, il quale fornisce la cifra di 1.047, equivalenti a 2,86 decessi per infortunio ogni 24 ore. Ma Amadeus alla immensa platea di spettatori del Festival ha fornito la cifra comunicata dall'Osservatorio di Bologna del pensionato Soricelli: 1485= 4,06 morti al giorno.

In conclusione. Le statistiche, in questo settore dove i valori non sono in primis economici ma affettivi, non riescono a mettere perfettamente d'accordo né chi le stila né chi le interpreta, fatte le varie tare, ci collochiamo a metà classifica anche oggi. Per fortuna, nessun record stavolta.

Certo il fatto che Francia e Svizzera stiano peggio di noi non consola certo chi ha dovuto allestire la camera ardente per il papà muratore schiacciato da un muro o per la sorella che era alle macchine tritacarne e ne è stata afferrata per una manica, ma questo è il problema dei numeri: non versano lacrime.

Ritaglio stampa ad uso esclusivo del destinatario, non riproducibile

TRAGEDIA Un'immagine del supermercato in costruzione crollato a Firenze pochi giorni fa: i morti sono stati cinque

Ritaglio stampa ad uso esclusivo del destinatario, non riproducibile

LE MISURE CONTRO LE MORTI BIANCHE

Omicidio sul lavoro, no del governo

Pier Francesco Borgia

Nuove norme sulla sicurezza del lavoro saranno presentate lunedì al Consiglio dei ministri. Sempre lunedì a Palazzo Chigi ci saranno rappresentanti dei lavoratori e delle imprese per discutere sul tema. È l'accelerata del governo contro i morti sul lavoro.

a pagina 7

Omicidio sul lavoro, «no» del governo

Nordio contrario a introdurre il reato. Meloni annuncia nuove norme contro morti e infortuni

I DATI DELL'EMERGENZA

Sono irregolari il 75% dei cantieri edili (ma sono l'85% quelli legati al superbonus)

LA MINISTRA CALDERONE

«Il prossimo Cdm licenzierà un decreto dedicato alla sicurezza nei cantieri»

Pier Francesco Borgia

Un primo intervento normativo in tema di sicurezza sul lavoro verrà presentato lunedì pomeriggio al Consiglio dei ministri. Sempre lunedì ma in mattinata a Palazzo Chigi arriveranno i rappresentanti dei lavoratori e delle imprese per un incontro sul tema della salute e della sicurezza nei luoghi di lavoro. Per Giorgia Meloni, infatti, il problema ha assunto proporzioni tali da non poter più essere rinviato. E da Cagliari, dove si trovava per il comizio di chiusura del candidato del centrodestra alle regionali sarde, Paolo Truzzu, ha fornito qualche indicazione sul suo prossimo intervento sul tema. «Conosco i numeri - avverte la premier -. Come sapete lo scorso anno abbiamo assunto 800 nuovi ispettori del lavoro. Evidentemente non basta, ne abbiamo parlato in Consiglio dei ministri per preparare le norme che arriveranno lunedì». Parlando con i giornalisti la premier ha anche ricordato che è già stata presentata una proposta di legge (targata FdI) per insegnare già a scuola le norme basilari per garantire la sicurezza nei luoghi di lavoro. Inoltre la Meloni si è detta favorevole all'ipotesi di estendere anche al settore privato le norme più rigide già in vigore per gli appalti pubblici.

Quello che sarà licenziato lunedì prossimo, stando alle prime indiscrezioni raccolte, dovrebbe essere un provvedimento organico per il potenziamento della tutela in materia di salute e sicurezza sui luoghi di lavoro, con regole più stringenti sul coordinamento e rafforzamento delle attività ispettive e nuove norme del sistema sanzionatorio, anche in relazione al subappalto, oltre alla qualificazione delle imprese, alla formazione del datore di lavoro e dei lavoratori e alla salvaguardia delle imprese regolari.

Ieri intanto, sempre in Consiglio dei ministri, la responsabile del Lavoro, Marina Calderone, ha svolto una informativa in merito alla salute e alla sicurezza nei luoghi di lavoro. Su un totale di 92.658 accessi nei cantieri, 20.755 hanno riguardato la vigilanza in materia di salute e sicurezza, con un incremento di 3.720 ispezioni rispetto all'anno precedente (pari al 4%). Per ciò che riguarda gli accessi ispettivi in edilizia, il livello di irregolarità registrato è stato pari al 76,48%, con un tasso di irregolarità media che supera l'85,2% nel caso di aziende impegnate in lavori collegati al superbonus 110%.

Ci sono poi i dati offerti dall'Inail che evidenziano come siano diminuite nel 2023 le denunce di infortunio sul lavoro (585mila) rispetto all'anno precedente (-16%). Anche gli incidenti mortali sono diminuiti del 4% (1.041). La Calderone inoltre ha assicurato che con l'attuale organico, nel 2024 sarà possibile sviluppare un'attività investigativa specifica maggiore del 40% rispetto al 2023. Inoltre, viste le risultanze in ordine all'altissima incidenza di irregolarità nel campo della salute e della sicurezza sul lavoro, saranno sbloccate le assunzioni per incrementare il contingente degli ispettori del lavoro del nucleo ispettivo Carabinieri e del personale ispettivo di Inps e Inail.

Sempre in tema di sicurezza nei cantieri, c'è poi da segnalare la presa di posizione del Guardasigilli Carlo Nordio che ieri durante il *question time* della Camera si è detto contrario all'introduzione del reato di omicidio sul lavoro. L'introduzione di questa fattispecie, secondo il ministro, non servirebbe da utile deterrente. «Basti vedere - spiega Nordio - quanto fatto con il reato di omicidio stradale. Aver inasprito le pene non ha funzionato come deterrente visto che gli incidenti stradali mortali sono pure aumentati».

il Giornale

Omicidio sul lavoro, «no» del governo

+4%

Sono aumentati i controlli sui posti di lavoro nel 2023: 92mila (3.720 in più del 2022, ovvero il 4%)

1.041

L'Inail ha censito oltre mille incidenti mortali nel 2023 con un calo del 4% rispetto al 2022

TECNICA
Il ministro del Lavoro, Marina Elvira Calderone, ha presentato ieri in Consiglio dei ministri i dati sulle ispezioni nei cantieri e nei luoghi di lavoro

Ritaglio stampa ad uso esclusivo del destinatario, non riproducibile

FIRENZE E CDM DI ANNUNCI

Esselunga: 5 morti di fretta. Il governo: no a Superprocura

A PAG. 14 - 15

SICUREZZA • LA STRAGE E I CANTIERI FUORILEGGE

Crollo Firenze: stretta del governo Ma la Procura nazionale non si fa

Le nuove norme Imprese interdette se irregolari Calderone e Nordio ora litigano sul reato di omicidio sul lavoro

L'informativa Sindacati esclusi, poi la convocazione: "Gravità inaudita" Ieri lo sciopero di Cgil e Uil: adesione alta

» Roberto Rotunno

Sì all'interdizione dalle gare pubbliche, da due a cinque anni, per le imprese che non rispettano le norme sulla sicurezza dei lavoratori. No alla nascita della Procura nazionale specializzata e del reato di omicidio sul lavoro. Il governo prepara le nuove norme, che accolgono solo in parte quanto da tempo richiesto dai sindacati. Ieri la ministra del Lavoro, Marina Calderone, ha annunciato le nuove misure nel corso dell'informativa durante il Consiglio dei ministri. Il provvedimento arriverà nella prossima riunione del governo: si tratta di un pacchetto organico di nuove misure contro gli infortuni e le morti sul lavoro dopo la strage nel cantiere Esselunga a Firenze del 16 febbraio.

Di certo non nascerà la procura nazionale sui reati legati alla sicurezza sul lavoro, né tantomeno sarà introdotto il reato specifico. Entrambe le ipotesi, da più parti sollecitate, sono state escluse dal ministro della Giustizia, Carlo Nordio. Calderone ha anche fornito i dati sui controlli: nel 2023 il tasso di irregolarità media nell'edilizia è stata del 76,5% e arriva all'85,2% se consideriamo solo i cantieri del superbonus.

COME NELLA TRADIZIONE, insomma, la politica si muove in fretta dopo le tragedie. Oltre al divieto di partecipare ai bandi, dovrebbero arrivare un potenziamento dell'attività ispettiva e leggi più severe in caso di appalti illeciti e somministrazione fraudolenta di manodopera, fattispecie che tornerebbero ad avere rilevanza penale. Si ragiona anche sulla decadenza di benefici fiscali e contributivi per le aziende irregolari. Nei progetti del governo anche un coordinamento tra le procure che si occupano di reati connessi alla sicurezza sul lavoro. Porta chiusa, come detto, alla procura nazionale e alla nascita del reato di omicidio sul lavoro. "Ammetto però che la frammentazione nelle procure più piccole, dove non esistono questo gruppi specializzati, possa sembrare insufficiente – ha detto Nordio –. Il nostro orientamento è quello intermedio: devolvere alle procure distrettuali questa competenza in modo da dare un indirizzo omogeneo nell'ambito di un distretto". I distretti in Italia sono però ben 26, alcuni piccoli: non è detto, insomma, che questo risolva il problema. M5S ha ricordato che "illustri magistrati specializzati in materia di infortuni sul lavoro hanno chiesto la creazione della Procura, che servirebbe a velocizzare le indagini".

Ieri, intanto, Cgil e Uil hanno scioperato per chiedere un intervento più deciso da parte del governo. Si parla di un'adesione fino all'80%. "Chiediamo che si apra una trattativa seria – ha detto il segretario Cgil Maurizio Landini – di annunci, di chiacchiere ne ho già sentite anche troppe". "Bisogna accettare le proposte che il sindacato avanza da molto tempo – ha aggiunto il leader Uil Pierpaolo Bombardieri – facendo saltare questa logica degli appalti al massimo ribasso, della mancanza dei controlli e dei subappalti a cascata".

IL SINDACATO degli edili Cgil, la Fillea, ha definito "di una gravità inaudita" la scelta di approvare nuove norme senza consultare le sigle, convocate poi ieri sera per lunedì 26 febbraio. Oltre al metodo, anche i contenuti scontentano la Fillea: "Quello che c'è da fare – ha spiegato il segretario Alessandro Genovesi– è abbastanza semplice: dobbiamo estendere le

Ritaglio stampa ad uso esclusivo del destinatario, non riproducibile

tutele dei lavoratori previste negli appalti pubblici agli appalti privati, a partire dal divieto di ribasso sui costi della manodopera e della sicurezza lungo la filiera dei subappalti, garantire parità di trattamento economico e normativo, garantire l'applicazione del contratto collettivo dell'edilizia, avere un soggetto che autorizzi i subappalti dopo averne verificato la regolarità, sia dei dipendenti che dei cosiddetti lavoratori autonomi. Va cambiata la logica per cui si può fare profitto comprimendo diritti e tutele senza limiti". Genovesi ricorda anche che la patente a punti per le imprese, pur prevista sin dal 2008, è rimasta lettera morta, e ora sembra che il governo voglia percorrere una strada contraria: "Premiare le imprese che rispettano i contratti collettivi e la legge, come se domani dicessimo che premiamo i cittadini che non rubano o non uccidono, oltre a perseguire quelli che lo fanno".

LE MISURE ALLO STUDIO DELL'ESECUTIVO

L'INFORMATIVA della ministra del Lavoro Marina Calderone con l'annuncio delle nuove misure per rafforzare salute e sicurezza sul lavoro (più sanzioni, anche penali, più ispettori e controlli, formazione e qualificazione delle imprese) ha acceso uno scontro con il ministro Carlo Nordio sull'introduzione del reato di omicidio sul lavoro che se per la Caderone andava valutato, secondo il collega Nordio non serve, richiamando l'esperienza dell'omicidio stradale, che "ha aumentato a dismisura la pena"

Ritaglio stampa ad uso esclusivo del destinatario, non riproducibile

Lavorare uccide
Sopra, il ministro del Lavoro, Marina Calderone . A sinistra, i leader di Cgil e Uil e Carlo Nordio FOTO ANSA LAPRESSE

I provvedimenti allo studio del ministero del lavoro. Sanzioni più pesanti contro il sommerso

DS10239 DS10239

Nei cantieri solo imprese sicure

Niente appalti fino a 5 anni in caso di gravi violazioni

DI DANIELE CIRIOLI

Fuori dagli appalti le imprese insicure. In caso di gravi violazioni o di accertata responsabilità penale in materia di sicurezza lavoro, infatti, ci sarà l'interdizione dagli appalti da due a cinque anni. È una delle misure allo studio del ministero del lavoro, da inserire in un provvedimento per potenziare la sicurezza sui luoghi di lavoro annunciato ieri dal ministro Marina Calderone, al consiglio dei ministri, dove ha svolto un'informativa a seguito del grave incidente di Firenze. Tra gli altri interventi su cui il ministero sta lavorando e che potrebbero entrare nell'ordine del giorno del prossimo consiglio dei ministri, anche la ripenalizzazione delle sanzioni su appalti, subappalti e somministrazione (depenalizzate nel 2016) e l'inasprimento delle sanzioni su lavoro nero e irregolare.

Gravi criticità. L'informativa del ministro ha evidenziato, tra l'altro, le criticità emerse dall'attività ispettiva del 2023, specie in edilizia, con 92.658 accessi totali, 20.755 per vigilanza sulla sicurezza (con 3.720 ispezioni in più al 2022). Gli accessi in edilizia hanno registrato un tasso d'irregolarità del 76,48%, con punte all'85,2% nel caso di aziende impegnate in lavori collegati al super-bonus del 110%. Le denunce d'infortunio sul lavoro, tra gennaio e dicembre 2023, sono state 585.356 (— 16,1% rispetto al 2022), 1.041 delle quali con esito mortale (— 4,5%).

Più personale. La prima risposta al problema sicurezza, spiega il ministro, è il recente incremento delle forze ispettive. Il personale dell'Ispettorato nazionale del lavoro è oggi di 3.198 ispettori civili, dei quali 846 tecnici; a questi va aggiunto il personale ispettivo del nucleo carabinieri, di Inps e Inail. Con il nuovo organico, ha aggiunto il ministro, nel 2024 sarà possibile incrementare del 40% le attività investigative. Il ministro, inoltre, ha annunciato lo sblocco delle assunzioni di 500 unità di ispettori del lavoro e la richiesta di altre 250 unità.

Le nuove misure sanzionatorie. La seconda risposta al problema potrebbe arrivare dal prossimo consiglio dei ministri, da un provvedimento che potenzierà la sicurezza sul lavoro, il coordinamento e rafforzamento delle ispezioni e revisionerà le sanzioni, oltre a misure per la qualificazione delle imprese e per la formazione di datore di lavoro e lavoratori. Prima misura allo studio è il nuovo coordinamento delle procure sulle attività di indagini per i reati su lavoro e sulla sicurezza sul lavoro. Poi l'inasprimento delle sanzioni amministrative su lavoro nero e irregolare; si ricorda che l'attuale sistema prevede sanzioni da 1.800 a 43.200 euro per impiego fino a 30/60 giorni di effettivo lavoro, con il raddoppio in caso di recidiva (quindi quasi 100mila euro) e con una maggiorazione del 20% in caso di occupazione di clandestini. Ancora la ripenalizzazione delle sanzioni su appalto, subappalto e somministrazione illeciti. Si torna indietro, dunque, al 2016 quando il dlgs n. 8 del 15 gennaio 2016 ha sostituito le ammende previste per varie violazioni con sanzioni amministrative, generalmente d'importo più elevato. Altra misura annunciata è lo stop con decadenza dai benefici fiscali e contributivi per le imprese irregolari. Analoga misura è già prevista se l'azienda non ha il Durc o non rispetta i contratti e accordi collettivi o ha a suo carico condanne per violazioni di «norme fondamentali» in materia di sicurezza sul lavoro (art. 1, commi 1175 e 1176, della legge n. 296 del 27 dicembre 2006). Ancora: congruità del costo della manodopera in relazione al costo dell'intero appalto (analoga misura è operativa nel settore edilizia per tutti gli appalti pubblici e per quelli privati d'importo superiore a 70mila euro). Infine, è stata annunciata la sanzione dell'interdizione dagli appalti da due a cinque anni in caso di gravi violazioni in materia di sicurezza sul lavoro o di accertata responsabilità penale per reati in materia di salute e sicurezza sul lavoro.

© Riproduzione riservata

Marina Calderone

Ritaglio stampa ad uso esclusivo del destinatario, non riproducibile

LA PREVIDENZA

Le pensioni povere delle donne il gender gap vale 40 miliardi

Salari più bassi e carriere intermittenti, l'Inps calcola il divario di genere anche dopo il lavoro
La differenza si attenua, ma resiste anche nel settore pubblico a causa dell'uso del part-time

Il congedo parentale viene chiesto per l'80% dalle madri Solo nelle grandi aziende private crescono le domande da parte dei padri

di **Valentina Conte**

ROMA – Le donne ricevono 40 miliardi in meno di pensioni rispetto agli uomini. Il *gender pay gap*, la differenza di paga, si trascina così dalle giovani lavoratrici alle pensionate. E non potrebbe essere altrimenti, viste le retribuzioni più basse destinate alle donne a tutti i livelli, manager comprese. «Segregazione orizzontale e verticale», la definisce la nuova e prima analisi Inps sui divari di genere, presentata ieri a Roma.

Sul banco degli imputati finiscono le carriere intermittenti, spezzate da esigenze di maternità e cura. Contratti a termine e a part-time, scelto o per lo più forzato. Ma anche una differenza strutturale nella retribuzione oraria tra uomo e donna (segregazione orizzontale). Pure nella Pubblica amministrazione. E ovunque ai più alti livelli, quelli della dirigenza, a cui le donne arrivano in poche (segregazione verticale).

Lo studio voluto dal Civ, il Comitato di indirizzo e vigilanza dell'Inps, presieduto da Roberto Ghiselli, è stato realizzato dalla Direzione centrale studi e ricerche dell'Istituto. Ricchissimo nei contenuti, tra tabelle e grafici. E nell'analisi. Colpisce il "*pension gap*".

Nel 2022 sono stati erogati dall'Inps 322 miliardi in pensioni e prestazioni assistenziali. Alle donne sono andati 141 miliardi. Agli uomini 180 miliardi. Con una differenza di quasi 40 miliardi. Questo nonostante, in media, le donne siano titolari di più di una pensione, come accade quando c'è la reversibilità. E sebbene le pensionate siano più numerose dei pensionati: 8,3 milioni contro 7,8. Le donne sono il 52% ma prendono il 44%.

Il *gender gap* inizia dal lavoro. Sempre nel 2022 il divario di retribuzione annuale tra donna e uomo nel settore privato era in media di 6 mila euro annui: 17.300 euro contro 24.500 euro all'anno, 97 euro contro 106 euro al giorno. Una differenza del 40% che, pur calcolata come fa l'Inps a parità di condizioni (età, contratti, ore lavorate), non si azzera mai e arriva a un 12-13% stabile.

Quasi la metà delle donne italiane lavora a part-time (47,7%) contro meno di un quinto degli uomini (17,4%). Le giornate retribuite in un anno alle donne sono 221 contro 234 degli uomini. E questo spiega molto dei divari. Per paradosso anche nel settore pubblico, considerato sicuro e al riparo da diseguaglianze. Invece no.

Il gap retributivo, seppur più basso del privato, esiste: 5.200 euro all'anno, 15-20 euro al giorno: 28.400 euro contro 33.600 euro all'anno, 95 euro contro 114 euro al giorno. Il divario si viene a creare dal ricorso crescente nella Pa di contratti brevi, soprattutto nella scuola e sanità, laddove la presenza delle donne è rilevante. Anche il part-time, di sicuro meno presente che nel privato, riguarda le donne il doppio degli uomini (6% contro 3%). Due terzi di tutti i lavoratori pubblici sono donne.

Non c'è scampo neanche a casa. Il congedo parentale viene chiesto per l'80% dalle donne. E il gap con i compagni è molto ampio, soprattutto fino ai 3 anni del figlio. I padri, quando lo chiedono, sono per lo più lavoratori di grandi aziende e a tempo pieno. Mentre il 46% delle madri richiedenti è a part-time. Donne penalizzate sul lavoro, in busta paga, a casa e poi in pensione. Non un bel vedere.

©RIPRODUZIONE RISERVATA

Economia
Le pensioni povere delle donne il gender gap vale 40 miliardi

Pensioni vigenti (al 31 dicembre 2022, in milioni di euro)

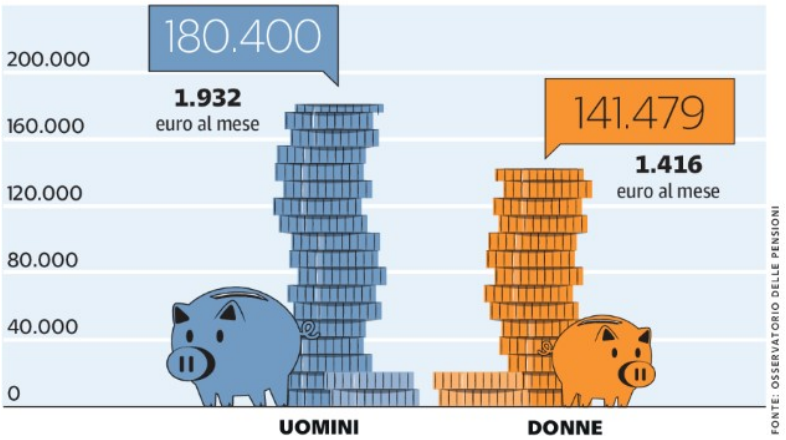

IL COMMENTO

SUBITO UN PATTO PER LA SICUREZZA

CHIARA SARACENO

Ieri la ministra del lavoro ha presentato in Consiglio dei ministri i dati sulle irregolarità in edilizia nel 2023: sono state riscontrate violazioni nel 76,48% dei casi, e nell'85,2% per le aziende impegnate in lavori collegati al superbonus del 110%. – PAGINA 27

SUBITO UN PATTO PER LA SICUREZZA

CHIARA SARACENO

Ieri la ministra del lavoro ha presentato in Consiglio dei ministri i dati sulle irregolarità registrate in edilizia dalle, insufficienti, attività ispettive nel 2023: sono state riscontrate irregolarità nel 76,48% dei casi, toccando l'85,2% nel caso di aziende impegnate in lavori collegati al superbonus del 110%.

A fronte di questi dati, che delineano una situazione di irregolarità/illegalità diffusa in modo generalizzato, ci si può chiedere come il governo possa difendere la sua scelta di liberalizzare gli appalti a cascata (e al massimo ribasso) nel settore privato, vanificando, come temevano i sindacati, l'impatto positivo che sul settore aveva avuto nel 2022 l'introduzione del Documento di regolarità contributiva di congruità (Durc), obbligatorio per tutti i lavori pubblici e per i lavori privati di importo complessivo superiore al 70 mila euro. Con i subappalti a cascata, infatti, diminuendo gli importi in capo alle imprese coinvolte, si diluisce, quando non si annulla del tutto, nel privato, l'obbligo del Durc, facilitando lavoro nero o l'uso di contratti non congruenti, come sembra sia successo a Firenze e succede in molti cantieri in giro per l'Italia. Non solo, il governo si accinge, con il ddl lavoro attualmente in discussione alla Camera, ad abolire l'obbligo di badge per gli operai nei cantieri edili, togliendo un ulteriore strumento di controllo su chi è effettivamente in cantiere. Si può aggiungere la stretta sui permessi di soggiorno che lascia nel limbo migliaia di migranti esposti ad ogni ricatto pur di lavorare e guadagnare qualcosa.

Nel suo intervento in Consiglio dei ministri, non mi sembra che la ministra abbia menzionato l'opportunità di rivedere non solo le politiche sull'immigrazione, ma anche quelle due decisioni, sugli appalti e sul badge , che pure tanta parte hanno nel gonfiare il tasso di irregolarità nell'edilizia. Ha parlato di rafforzamento e maggiore coordinamento del corpo ispettivo, il che è cosa buona. Ma forse si dovrebbe interrogare sui limiti e inefficienze di un corpo ispettivo istituzionalmente frammentato – tra Inail, Inps, Ispettorato del lavoro, cui si possono aggiungere anche i carabinieri. Ciascuno, per mandato istituzionale, controlla solo un pezzetto, una dimensione. Nessuno ha un quadro di insieme. Così può succedere, come sembra sia successo a Firenze, che ispettori intervenuti quindici giorni prima della tragedia non abbiano trovato nulla di irregolare nel cantiere, neppure il fatto che c'erano lavoratori in nero ed altri con un contratto di metalmeccanici. La ministra ha anche proposto un rafforzamento del sistema sanzionatorio, il che, di nuovo, va bene. Ma se si lascia intatta la possibilità degli appalti a cascata e al massimo ribasso, verrà punito solo l'ultimo anello della catena, non l'impresa che, per risparmiare e avere in fretta il manufatto, ha chiuso

LA STAMPA

Il Far West dei cantieri: il 70% è irregolare

"Navalny ucciso da un pugno al cuore"

"Così la Russia di Putin"

Ritaglio stampa ad uso esclusivo del destinatario, non riproducibile

gli occhi sulla qualità e onestà dei soggetti lungo la filiera che ha messo in moto.

I sindacati, tra le loro proposte, hanno quelle di estendere al settore privato le stesse norme del pubblico e di prevedere che sia un soggetto terzo ad autorizzare i subappalti, dopo averne verificato la regolarità, sia dei dipendenti che dei cosiddetti lavoratori in autonomia. Se ne può discutere. In ogni caso, mi sembra che ogni intervento in questo campo, visti gli errori di valutazione degli effetti negativi delle decisioni prese sinora in totale autonomia autoreferenziale da parte del governo, dovrebbe essere seriamente discusso con le parti in causa, sindacati e imprese. —

© RIPRODUZIONE RISERVATA

A Firenze la manifestazione per ricordare i cinque muratori. Il fratello di una vittima: "Datemi la salma di Mohamed, per quanto devo soffrire?"

Mille garofani contro le morti sul lavoro "Cambiate le leggi, non è stata una fatalità"

Con Cgil e Uil esponenti di Pd e Cinque Stelle "L'adesione allo sciopero è stata alta"

PIERPAOLO BOMBARDIERI
SEGRETARIO DELLA UIL

Bisogna far saltare la logica degli appalti al ribasso e dei subappalti a cascata

MAURIZIO LANDINI
SEGRETARIO DELLA CGIL

Questo sistema va cambiato, ha creato una precarietà senza precedenti

IL CASO

FILIPPO FIORINI

Con un gesto di conforto, alle 17.40 di ieri, davanti a una platea di lavoratori, di fronte al cantiere Esselunga di Firenze Rifredi, luogo sotto sequestro perché lì il 16 febbraio scorso cinque muratori hanno perso la vita mentre lavoravano, il segretario della Cgil, Maurizio Landini, e quello della Uil, Pierpaolo Bombardieri, hanno accolto sul palco della manifestazione un uomo dall'aspetto dimesso. È un pizzaiolo tunisino, vive a Napoli, si chiama Sarhan e ha detto: «Sono venuto qua per portare a casa la salma di mio fratello, Toukabri Mohamed. Aspetto da sabato, quanto altro devo aspettare? Quanto altro dolore deve provare una famiglia?». Poi ha messo le mani giunte e ha proseguito il suo discorso.

Poco prima, per Toukabri, per El Farhane, per Haidar, per Bouzekri, per Coclite, tutti morti a pochi metri da lì, per gli altri 140 lavoratori caduti quest'anno, per gli oltre mille dell'anno scorso, e perché non ce ne siano più, i principali leader sindacali italiani avevano chiesto un incontro urgente con il governo (che ci sarà lunedì), una patente a punti per disciplinare le aziende sulla sicurezza e l'introduzione del reato di omicidio sul lavoro (su cui l'esecutivo però è contrario).

Cravatta rossa, fazzoletto blu: Landini e Bombardieri sono persone dalla storia e dai modi diversi. Uno è un metalmeccanico delle colline di Reggio Emilia. Famiglia numerosa, padre partigiano, madre casalinga, non si è mai diplomato geometra. L'altro è di Reggio Calabria, un ricercatore con anni d'esperienza nella sicurezza sul lavoro all'Inail, legge Keynes. Anche le associazioni che guidano sono diverse. La Cgil è il più antico, proletario e numeroso sindacato italiano: 5 milioni e mezzo di iscritti. La Uil è socialdemocratica, europeista, 2 milioni 300 mila tessere. Ma ieri le due sigle si sono trovate d'accordo sotto la stessa insegna: "Mai più morti sul lavoro".

Questo il nome della manifestazione di Firenze della Cgil (che ha distribuito in piazza mille garofani bianchi) e della Uil, alla quale la Cisl non ha aderito (preferendo altre iniziative sulla sicurezza) e che per gli organizzatori ha avuto 8 mila partecipanti, mentre per la Questura di Firenze 2 mila.

«Chiediamo che si apra una trattativa seria. Annunci e chiacchiere ne ho già sentiti anche troppi», ha detto Landini, proponendo che le regole del codice degli appalti per il pubblico vengano applicate anche al privato, chiedendo l'introduzione di una patente a punti che sanzioni i committenti carenti sulla sicurezza e pretendendo dal governo un impegno serio. «Questa non è stata una tragedia o un infortunio - ha proseguito il segretario della Cgil - è proprio un sistema che va cambiato e che non funziona perché si è determinata una precarietà nel lavoro che non ha precedenti, perché si è stabilito con il sistema del subappalto a cascata di non avere limiti in quello che succede».

D'accordo nel reclamare una trattativa con Palazzo Chigi (dove i segretari saranno ricevuti lunedì), Bombardieri ha a sua volta rimarcato la necessità di «far saltare la logica degli appalti al massimo ribasso, della mancanza di controlli e dei subappalti a cascata. È necessario intervenire prima con la formazione e la prevenzione, durante con le ispezioni e, dopo, inasprendo le pene e provando a inserire nel nostro ordinamento la previsione dell'omicidio per violazione delle norme sul lavoro».

Su questo punto, però, il ministro della Giustizia, Carlo Nordio, ha fatto un paragone con il reato di omicidio stradale, e ha risposto con un «no»: «Le pene per gli incidenti stradali sono state aumentate a dismisura - ha detto il Guardasigilli - ma questi non sono diminuiti, anzi sono aumentati». Il ministero dell'Interno non ha fornito dati sull'adesione allo sciopero generale di edili e metalmeccanici indetto ieri, per alcune ore, dai confederati mobilitatisi a Firenze sul luogo del disastro e in diverse altre piazze del resto d'Italia, ma i rappresentanti dei lavoratori parlano di «adesione alta», con punte del 60% in alcune regioni.

Con Cgil e Uil si sono visti manifestare anche esponenti di Pd e Cinque Stelle. Al cantiere Esselunga, inoltre, c'erano molti lavoratori stranieri, così come di origine straniera era la maggior parte delle persone che lì sono morte. —

© RIPRODUZIONE RISERVATA

Mille garofani contro le morti sul lavoro "Cambiate le leggi, non è stata una fatalità"
ESSELUNGA

DOMANDE E RISPOSTE

Crollo in cantiere, tutti i punti oscuri

Da ieri l'area è sotto sequestro e oggi inizieranno le autopsie

Nell'ambito dell'inchiesta per il crollo della nuova Esselunga di Rifredi, ieri la Procura di Firenze ha messo il cantiere sotto sequestro. Per farlo, i magistrati hanno atteso che l'ultimo corpo fosse estratto dalle macerie. Poi i funzionari dell'Asl hanno applicato i sigilli. Avevano effettuato l'ultima ispezione lì il 12 gennaio: non avevano rilevato nulla di irregolare e sarebbero tornati, come da calendario, in marzo.

Cosa sappiamo finora sulle dinamiche dell'accaduto? Al centro di tutto c'è una trave da 5 tonnellate che cade per venti metri e uccide 5 manovali, poi, c'è l'ipotesi di un errore di montaggio sulla colonna che la doveva reggere, oppure, quella di una lacuna nella progettazione del supermercato, infine, il difetto di produzione nella putrella.

1 Che cosa dice la Procura?

Procedendo contro ignoti e senza lasciar trapelare informazioni sensibili, gli inquirenti hanno comunque riconosciuto di aver rilevato «numerose criticità» nell'opera. Hanno confermato che lì erano impiegate maestranze non in regola con i documenti di soggiorno e secondo indiscrezioni di stampa almeno una (se non due) tra le vittime era irregolare. Di certo, tra loro c'erano difficoltà di comunicazione dovute alle diverse nazionalità. I pm hanno poi detto di non essere ancora riusciti ad associate i nomi delle vittime ai loro poveri resti. Oggi incominceranno le autopsie e gli esami su questo aspetto. Nei giorni scorsi, gli inquirenti hanno eseguito campionature sulla qualità dei cementi, iniziato gli interrogatori e visitato le sedi delle molte aziende coinvolte nella catena di subappalti, sequestrando pc e cellulari.

2 Che cosa ci dicono i testimoni e i video privati?

Chi venerdì guardava i lavori e chi ci lavorava è stato unanime nel dire che il crollo è iniziato durante una gettata di cemento sul terzo piano. Le immagini delle telecamere di sicurezza non mostrano questa fase, ma in alcuni video si vede la trave che cade e sembra intera quando schiaccia ciò che le sta sotto. Solo lì si frantuma. Dalla fabbrica che l'ha prodotta, sostengono che la gettata sia incominciata prima che il pezzo fosse fissato alla colonna. Per questo prende corpo l'ipotesi che la barra filettata che doveva tenerlo attaccato alla colonna non fosse ancora avvitata, o che si sia rotto il dente su cui la trave poggiava.

3 Quali sono le piste alternative?

Davanti a uno scenario che farebbe ricadere tutta la colpa sui morti e sui responsabili della sicurezza in cantiere, restano aperti due scenari alternativi. Il primo prende di mira il progetto. Sebbene fosse una struttura standard, una delle possibili cause è aver trascurato le caratteristiche di un terreno su cui prima sorgeva una caserma dell'esercito. Poi c'è il difetto di fabbricazione. Proprio a questo servono i carotaggi disposti dalla Procura, che farà esaminare la qualità del cemento armato valutandone la conformità. F. F. —

© RIPRODUZIONE RISERVATA

ANSA / CLAUDIO GIOVANNINI

CECILIA FABIANO / LAPRESSE

Strage infinita
La manifestazione "Mai più morti sul lavoro" di Firenze, a 5 giorni dalla morte degli operai nel cantiere Esselunga: a sinistra i lavoratori con caschetto e garofani; a destra le croci a ricordare le morti, che nel 2024 sono già state 140 e oltre mille nel 2023

Editoriale

DS10239 DS10239

Spopolamento sfida epocale

MEZZOGIORNO DI VUOTO

STEFANO **CONSIGLIO**

Tra qualche anno tanti problemi del Mezzogiorno si risolveranno da soli. I problemi che assillano il Sud come la mancanza di asili nido, l'evasione scolastica, la mancanza di lavoro, la carenza dei servizi sanitari e socioassistenziali, la violenza di genere si ridimensioneranno. Nel Sud Italia, infatti, ci saranno sempre meno bambini, sempre meno studenti, sempre meno persone in cerca di occupazione, sempre meno disabili, sempre meno donne. I problemi del Mezzogiorno si risolveranno perché non ci saranno più le persone. Un modo drammatico e paradossale di risolvere i problemi.

Negli ultimi 20 anni, circa 2 milioni e mezzo di persone hanno già lasciato il Sud (prevalentemente giovani con alta scolarizzazione), nei prossimi 50 anni si stima che la popolazione meridionale passerà dagli attuali 19,8 milioni ai circa 12 milioni. La popolazione nel Sud diminuirà del 40% e la percentuale di anziani sarà significativamente più elevata.

Abbiamo pensato (o forse ci siamo illusi) che questo problema fosse circoscritto, invece, una parte significativa del nostro Paese rischia di diventare una vasta area interna se non decidiamo di affrontare la "questione". Purtroppo per l'Italia il problema dello spopolamento non riguarda solo il Sud, ma anche tante altre aree sia al Centro che al Nord. Di fronte a uno scenario estremamente preoccupante, non sembra che i policy maker siano particolarmente impegnati ad affrontare una sfida epocale.

MEZZOGIORNO DI VUOTO

Il tema all'ordine del giorno, e al centro del dibattito pubblico tra pro e contro, è l'Autonomia differenziata, un progetto promosso dalle Regioni più ricche d'Italia (nessuna del Sud), finalizzato a consentire di incrementare le prerogative regionali in numerosissimi campi, dall'istruzione, alla sanità, alle infrastrutture fino alla sicurezza sul lavoro.

Rispetto all'enorme problema dello spopolamento, che caratterizza l'intero Paese ed in particolare il Sud, la politica dovrebbe porre al centro l'aspetto collaborativo e non quello divisivo, per giungere ad una strategia di impatto che sia realmente operativa ed efficace, non dispersiva in cui ognuno fa per sé. La bocciatura o l'eventuale approvazione dell'Autonomia differenziata non cambierebbe di molto la natura e la rilevanza della questione.

Di fronte a un problema cruciale per il nostro futuro servono politiche di grande apertura e collaborazione tra Stato, Regioni e Comuni e tra Pubblico e privato sociale, per accettare "insieme" la sfida demografica, immaginando nuove politiche di welfare e sinergie tra PA, mondo produttivo e Terzo settore. Non è retorica e non è neanche un miraggio. Esistono già dei modelli collaborativi e partecipativi che funzionano. Parto dal mio osservatorio, dalla Fondazione Con il Sud nata sedici anni fa dall'alleanza tra le Fondazioni di origine bancaria e il mondo del Terzo settore e che ha promosso oltre 1.600 iniziative al Sud mettendo insieme enti di terzo settore, istituzioni ed enti locali, imprese, promuovendo progettualità e bandi congiunti anche con le PA meridionali. La Fondazione Con il Sud è stata in grado di sviluppare la sua opera di coesione e sviluppo sociale grazie ai fondi messi a disposizione dalle Fondazioni di origine bancaria italiane ed in particolare da quelle del Centro Nord che sono più numerose e più ricche rispetto a quelle del Sud. Un modello che funziona nei fatti. Nel 2016, le fondazioni rappresentate da Acri hanno affidato alla Fondazione l'attuazione del Fondo per il contrasto della povertà educativa minorile istituito insieme a Governo e Forum Terzo settore. È la più grande alleanza educativa tra Stato, Fondazioni e Terzo settore, operativamente portata avanti da Con i Bambini, società senza scopo di lucro interamente partecipata dalla Fondazione Con il Sud. Una collaborazione e un attivarsi non per i territori ma "con" i territori, che si ramifica ai vari livelli in tutto il Paese e che ha permesso l'apertura o il rafforzamento di oltre 600 cantieri educativi in Italia, mettendo insieme più di 8.500 organizzazioni tra terzo settore, scuole, università, enti pubblici e privati, portando avanti progetti concreti, monitorando e prevedendo la valutazione di impatto.

Si può fare, occorre coraggio e lungimiranza. Bisogna collaborare per ricreare le condizioni per consentire alle persone di fare figlie e figli, per dare la possibilità a chi vuole restare nei luoghi in cui si è nati di poter avere un lavoro dignitoso, per offrire l'occasione di tornare a chi è andato via, per creare le condizioni per attrarre chi vive altrove e che per scelta o necessità ha deciso di andare via ed è alla ricerca di un nuovo Paese in cui vivere. È una sfida difficile ma necessaria, che richiede una forte propensione al cambiamento ed una grande responsabilità di tutti, per

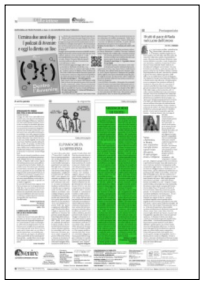

Ritaglio stampa ad uso esclusivo del destinatario, non riproducibile

10239

un obiettivo comune: il futuro dell'Italia e non solo quello del Sud.

DS10239 DS10239

Stefano Consiglio
Presidente Fondazione Con il Sud

© RIPRODUZIONE RISERVATA

LA SENTENZA CONTRO IL DL PIANTEDOSI

Il Viminale pronto a fare opposizione «Il soccorso in mare non è affidato alle Ong»

Ocean Viking ha disobbedito all'ordine di allontanarsi. «Il fermo sarà confermato»

Fausto Biloslavo

■ Sul siluro giudiziario al decreto Piantedosi, che cerca di tenere sotto controllo le Ong, i nodi verranno al pettine il 14 marzo durante l'udienza fissata dal giudice Roberta Marra del tribunale di Brindisi. Il «danno» è già fatto con la sospensione del fermo amministrativo della nave Ocean Viking di Sos Mediterranee, la terza in tre mesi per non aver rispettato le norme impostate dal ministro dell'Interno. Dal Viminale assicurano «che sarà fatta opposizione ribadendo la fondatezza e legittimità del provvedimento di fermo» e relativa multa di 3.333 euro. Una fonte del ministero dell'Interno sottolinea: «Il soccorso in mare non è un'attività istituzionalmente attribuita alle Ong. Non si tratta di unità navali della Guardia costiera o delle Fiamme gialle». La sentenza che «grazia» Ocean Viking sostiene che il perdurare del fermo pregiudica la sua missione riconosciuta dalla Croce rossa. La giudice addirittura fornisce una specie di «scudo» costituzionale a Sos Mediterranee. «È una nave privata, di un'organizzazione non governativa alla quale viene attribuita una funzione paracostitiuzionale. Le Ong devono attenersi a regole e richieste dei Centri di soccorso. In questo caso la nave è rimasta a stazionare nell'area nonostante avesse ricevuto l'ordine di allontanarsi» evidenziano dal Viminale.

I verbali di fermo parlano chiaro: «È stata accertata a carico del comandante e dell'armatore della Ocean Viking di bandiera norvegese (...) che in occasione del soccorso effettuato in data 6 febbraio 2024 l'unità (...) ha operato in violazione» al decreto Piantedosi «poichè in occasione delle operazioni (...) avvenute in acque Sar libiche non rispettava le indicazioni fornite dal competente Centro per il soccorso marittimo concorrendo nel creare situazioni di pericolo» per i migranti. Capitaneria di porto, Guardia di Finanza e Ministero dell'Interno contestano che «nonostante il pattugliatore libico Zawiya avesse ripetutamente richiesto alla Ocean Viking di lasciare l'area e di consentire loro di effettuare il soccorso al fine di non creare situazioni di pericolo, la stessa non ottemperava a tali richieste».

La ricostruzione sul sito di Sos Mediterranee accusa i libici, ma parla dell'iniziale coordinamento che ha portato a soccorrere oltre 200 migranti poi sbarcati a Brindisi. Il problema sarebbe sorto con una terza imbarcazione dove il timoniere era probabilmente un trafficante: «Il conducente (...) ha minacciato le persone a bordo di buttarsi in mare per essere salvate» dalla Ong. «Dal momento che la situazione stava peggiorando di secondo in secondo, la Ocean Viking ha lanciato le sue imbarcazioni di salvataggio veloci per effettuare il soccorso». La stessa Ong ammette che «al termine del salvataggio, il conducente della barca ha lasciato la scena dirigendosi verso sud» ovvero la Libia da dove aveva accompagnato i migranti illegali.

Per fortuna, ieri, al question time alla Camera, il minsitro dell'Interno Matteo Piantedosi ha confermato che dall'inizio dell'anno al 19 febbraio «si registra una riduzione del 65% di migranti sbarcati rispetto all'analogo periodo dello scorso anno e un calo anche rispetto al 2022».

Ritaglio stampa ad uso esclusivo del destinatario, non riproducibile

Zaffini Sanità, investiamo a debito *a pag. 11*

DS10239 DS10239

SANITÀ, UNA PARTE DELLA SPESA DIVENTI INVESTIMENTO A DEBITO

EUROPA SERVE UN CAMBIO DI PASSO NEI CRITERI DI CALCOLO: ALCUNI COSTI SONO "BUONI"

FRANCESCO ZAFFINI*

Caro direttore, l'obiettivo è la tutela della salute degli italiani, che da sempre cattura enormi risorse, classificate nel bilancio dello Stato come spesa corrente. Adesso più che mai è necessario che in Europa, dove si scrivono le regole di bilancio, si accresca la consapevolezza che proprio la tutela della salute, in termini di prevenzione, rappresenta un investimento in grado di ridurre significativamente nel medio periodo la spesa corrente. Infatti, in base alla *golden rule* per cui gli investimenti pubblici possono essere finanziati in disavanzo, il debito usato per finanziare investimenti tende a generare un aumento del reddito. Si ripaga così da solo e può persino contribuire a stabilizzare il rapporto debito/Pil. È evidente, dunque, che questa situazione richiede di affrontare in modo innovativo e senza precedenti rispetto agli ultimi 50 anni, il potenziamento dei servizi sanitari e della loro efficienza in termini di prevenzione.

La verità è che non è importante solo la dimensione del debito, ma valutare quali siano gli impieghi che possono renderlo buono e sostenibile, in altre parole quali spese possano essere finanziate in disavanzo. La distinzione tra debito buono e debito cattivo è un argomento tornato in auge soprattutto dopo la diffusione del Covid, quando la Commissione europea, obbligata dallo scenario catastrofico dell'effetto della pandemia sull'economia dei Paesi membri, ha deciso di sospendere le *fiscal rule* sugli aiuti di Stato. Gli effetti devastanti sulla finanza che ne sono conseguiti hanno così permesso di mettere al centro della manovra, non solo il sostegno dei redditi dei settori e delle persone colpite, ma anche un'apertura al ruolo cruciale giocato dalla spesa per la salute e dalle strutture sanitarie dei diversi Paesi, fondamentali per rispondere adeguatamente e in modo rapido all'emergenza, alle sue conseguenze sulla salute pubblica e a stimolare la ripresa economica.

Dunque, la riallocazione delle priorità in materia di spesa e di bilanci pubblici, in favore del settore della prevenzione della salute e delle tecnologie sanitarie, apre scenari innovativi, sia in termini di costi, sia sotto il profilo della valutazione economica di terapie ad alto valore tecnologico come le Terapie Avanzate. Tuttavia, per attuare tutto questo è necessario un cambio di passo sul piano statistico e contabile: alle spese per investimenti "tradizionali" vanno anche associate quelle che le procedure e i criteri attuali considerano sostanzialmente correnti. Una parte delle spese sanitarie oggi considerate correnti, per le attrezzature sanitarie o per i trattamenti altamente innovativi con effetti curativi come le Terapie Avanzate devono avere natura di investimento, visto che senza di loro anche la parte "fisica" degli investimenti in sanità (ad esempio, un ospedale o un centro di somministrazione delle terapie), non sarebbe di fatto utilizzabile.

È quindi arrivato il momento di aggiornare le convenzioni contabili. Nello Sna 2008 (*System of National Accounts*) il perimetro degli investimenti è stato ampliato per includere le spese per la ricerca e sviluppo e quelle per sistemi militari di difesa. Lo Sna e l'Esa (*European system of national and regional accounts*) sono sistemi di statistiche in continuo aggiornamento, sempre più diffusi e in evoluzione parallelamente ai nuovi sviluppi dell'economia. Questo processo deve ora continuare adattandosi ai cambiamenti tecnologici, alle nuove esigenze di salute e alla nuova composizione dello stock di capitale che negli anni ha preso sempre più forma, posto che l'ultimo aggiornamento dello Sna risale, appunto, al lontanissimo 2008.

**Presidente commissione Affari sociali, Sanità e lavoro del Senato (FdI)*

Ritaglio stampa ad uso esclusivo del destinatario, non riproducibile

■ IL FERMO È ILLEGITTIMO

DS10239 DS10239

Dissequestrata l'Ocean Viking Colpo al dl Cutro

> GIULIO CAVALLI
A PAGINA 7

C'è un giudice in Puglia La Ocean Viking torna a salvare vite

Dissequestrata la nave della Ong Il giudice: il fermo ostacola i soccorsi

Norma inumana

Il provvedimento del Tribunale di Brindisi smonta un altro pezzo del discusso decreto Cutro

Senza ritegno

Le destre scrivono leggi con i piedi e poi tornano ad attaccare le toghe che le bocciano gridando al complotto

di **GIULIO CAVALLI**

Il tribunale di Brindisi assesta un altro colpo all'illegittimità sistemica del cosiddetto decreto Piantedosi sostenendo che le Ong hanno "l'irreversibile diritto di esercitare la propria attività di soccorso in mare in cui di realizzano le loro finalità sociali" e cancellando il fermo amministrativo della Ocean Viking bloccata lo scorso 9 febbraio. Sono quindi illegittimi i fermi amministrativi con cui il decreto Piantedosi boicotta i salvataggi in mare. "Il perdurare della misura del fermo amministrativo", si legge nel testo, "è suscettibile di pregiudicare in modo irreversibile il diritto da parte della Sos Méditerranée Ocean Viking di esercitare la propria attività di soccorso in mare, in cui si realizzano le sue finalità sociali, come evincibile dall'accordo di partenariato con la Federazione internazionale delle società di Croce Rossa e Mezzaluna Rossa".

PRIMA LA VITA

Tra le finalità, scrive il tribunale, ci sono quelle di "prevenire la perdita di vite umane", "migliorare la sicurezza in mare", "rafforzare la cooperazione operativa", "condividere e scambiare informazioni". Per i magistrati "tali attività", quelle della Ong, "implicano il perseguimento di obiettivi di indubbio valore". L'Ocean Viking era stata fermata in porto con l'accusa di "non aver rispettato le indicazioni fornite dal Centro libico di coordinamento del soccorso marittimo nella cui area di responsabilità si era svolto il soccorso".

Ritaglio stampa ad uso esclusivo del destinatario, non riproducibile

Nel decreto si accusava la nave di non avere permesso l'intervento della cosiddetta Guardia costiera libica che stava intervenendo nei pressi di un gommone in difficoltà. Quel salvataggio, tra le altre cose, è di fatto un respingimento illegittimo che la Corte di Cassazione ha definito un crimine "dell'abbandono in stato di pericolo di persone minori o incapaci e di sbarco e abbandono arbitrario di persone". Dal punto di vista giuridico Ocean Viking era sottoposta a fermo amministrativo per non avere agevolato un atto delittuoso. Secondo Sos Mediterranée "il 6 febbraio abbiamo assistito a una serie di azioni pericolose della Guardia costiera libica finanziata dalla Ue. Abbiamo assistito a ben tre respingimenti di persone che cercavano di fuggire dalla Libia, abbiamo visto la guardia costiera libica eseguire manovre aggressive e pericolose sia vicino alle imbarcazioni in pericolo che vicino alla Ocean Viking. La guardia costiera libica - spiega l'Ong - prima ci ha dato istruzioni di soccorrere una barca in legno in condizioni precarie ma subito dopo ci ha ordinato di lasciare l'area nonostante ci fossero persone ancora in pericolo. Nonostante metta spesso in pericolo la vita delle persone, la Guardia costiera libica è ascoltata, sostenuta e informata dalle istituzioni europee. Le loro bugie ci sono costate il terzo fermo". Per la giudice "l'opposizione" di Sos Mediterranée "appare sostenuta da un fumus di fondatezza in ordine alla possibile carenza di competenza di accertamento e sanzionatoria in campo all'autorità amministrativa italiana". Inoltre, si legge nel provvedimento "la ricostruzione dei fatti fornita da parte del ricorrente non risulta, allo stato, essere stata verificata dall'autorità italiana prima dell'emissione del provvedimento sanzionatorio".

COMPLOTTO!

Prevedibile la reazione a destra di cui detta la linea il quotidiano *Il Giornale* in un articolo in cui parla di "un altro caso Apostolico, collega del tribunale di Catania, che non aveva avallato il trattenimento di migranti illegali tunisini". Inevitabile per il quotidiano diretto da Sallusti l'ora del complotto: "Sarà un caso, - si legge - ma il giorno di San Valentino si erano mobilitati con un sit-in a favore della "liberazione" della Ocean Viking i soliti supporter dei talebani dell'accoglienza. Dall'Anpi di Brindisi e Puglia, alla Cgil oltre alla sezione locale di Emergency, la Comunità Africana della provincia e la Collettiva TransFemministaQueer Brindisi, che non si capisce bene cosa abbia a che fare con Ong e migranti. Puntuale, meno di una settimana dopo, arriva l'implacabile sentenza che punta da affondare il decreto Piantedosi".

La nave Ocean Viking

Ritaglio stampa ad uso esclusivo del destinatario, non riproducibile

Piantedosi gioca coi numeri E rigira la frittata sugli sbarchi

Il ministro gongola per gli arrivi in calo Ma fare peggio dei 153mila del 2023 non è facile

Alla Camera

Confermato l'obiettivo già fallito di fermare le partenze stipulando accordi con i dittatori del Nord Africa

di **GIULIO CAVALLI**

Nei paesi asiatici gira questa storia che racconta di un ministro che allarga le strade da due a tre corsie. Poco dopo riduce la carreggiata di una corsia e si presenta ai suoi elettori dicendo che il suo mandato di governo si chiude con un saldo positivo: "Il passaggio da due a tre corsie - spiega - è un incremento del 50% mentre quello da tre a due è una riduzione del 33% per cui si può dire che il bilancio finale segna un più 17%". Ai cittadini spaesati non resta che stringersi. Ieri il ministro all'Interno **Matteo Piantedosi** ha utilizzato lo stesso trucco quando stentoreo alla Camera ha annunciato che "dall'inizio dell'anno al 19 febbraio scorso in Italia si registra una netta riduzione del numero dei migranti sbarcati, pari a circa il 65%, rispetto all'analogo periodo dello scorso anno e con un calo anche rispetto ai numeri registrati nel 2022". Per il ministro questi numeri indurrebbero a "ritenere che siamo in presenza di un oggettivo segnale positivo, se si considera che quello in corso è il quinto mese consecutivo in cui si registra una sensibile riduzione degli sbarchi rispetto all'analogo periodo dell'anno precedente". I numeri "positivi" a cui si riferisce Piantedosi si inseriscono dopo un 2023 in cui secondo i dati del Viminale sono arrivati in Italia 153 mila profughi e migranti di cui metà in autonomia e il resto soccorsi dalle motovedette italiane. Meno di seimila dalle temutissime navi umanitarie. La maggior parte degli approdi autonomi, detti anche "sbarchi fantasma", si sono registrati a Lampedusa. Quasi duemila barche hanno attraversato il Mediterraneo centrale puntando sulla frontiera più a sud d'Europa, l'isola più vicina all'Africa che all'Italia. Quelle più piccole, la maggior parte, salpate dalle coste della Tunisia, di gran lunga meno numerosi i grossi e fatiscenti pescherecci partiti dalla Libia. 112mila arrivi sull'isola da inizio 2023, erano stati 40mila nel 2023. Non solo. Secondo il Progetto Missing Migrants (MMP) dell'OIM 28.320 uomini, donne e bambini sono morti o scomparsi nel Mar Mediterraneo dal 2014. Quasi il 90% (2.271) delle persone morte o scomparse nel 2023 - il numero più alto registrato dal 2017 - stava attraversando la rotta del Mediterraneo centrale.

SOLITO COPIONE

"I ritardi nei soccorsi operati dagli Stati e il calo delle operazioni delle Ong lungo la rotta del Mediterraneo centrale sono stati fattori importanti che hanno causato un numero più alto di vittime" fa notare l'Oim che ribadisce il proprio appello agli Stati a ridefinire le priorità e a rafforzare la cooperazione nelle operazioni coordinate di ricerca e soccorso (Sar) e chiede di astenersi dal criminalizzare, ostacolare o scoraggiare gli sforzi di coloro che forniscono assistenza

Ritaglio stampa ad uso esclusivo del destinatario, non riproducibile

salva vita, comprese le Ong impegnate in operazioni Sar. Insomma, fare meglio del peggiore anno possibile è tutt'altro che una vittoria. Anche perché il ministro non è minimamente sfiorato dall'idea che sia necessario rafforzare i salvataggi in mare. Per Piantedosi "solo bloccando le partenze gestite dai trafficanti si evitano le tragedie dei naufragi". È la stessa teoria che aveva accarezzato quando a poche ore dai 94 morti della strage di Steccato di Cutro disse che quei cadaveri erano "colpa di genitori irresponsabili". Ma anche appoggiando la risibile idea che sia possibile fermare la gente che scappa dalla fame e dal piombo il piano non sembra funzionare benissimo. "Sul piano delle relazioni internazionali - dice il ministro - abbiamo intensificato, sia a livello bilaterale che multilaterale, le iniziative di collaborazione con i paesi di origine e di transito dei flussi migratori, in particolare con Libia e Tunisia, per il rafforzamento delle loro capacità operative di contrasto dell'immigrazione illegale, via terra e via mare. Accanto a tali iniziative di cooperazione tecnica di polizia - aggiunge - stiamo lavorando per potenziare i rimpatri volontari assistiti da Libia e Tunisia verso i Paesi di origine, con la collaborazione delle più importanti organizzazioni umanitarie".

RESPINGIMENTI ILLEGALI

Peccato che i respingimenti in Libia siano stati bollati come criminali dalla Cassazione e un ex poliziotto tunisino sia tra i presunti trafficanti dell'operazione di ieri a Marsala. Il punto è che il famoso decreto Piantedosi, fermamente soprannominato "Cutro", si sta smontando pezzo per pezzo. Prima la Cassazione, poi la giudice Apostolico e ieri il tribunale di Brindisi stanno urlando nelle orecchie di Piantedosi che il diritto nazionale e internazionale non può essere calpestato per esigenze di propaganda. C'è infine un altro non trascurabile particolare: a tallonare Piantedosi alla Camera ieri sono stati i suoi alleati della Lega. Chi ha orecchie per intendere intenda.

Il ministro Matteo Piantedosi

ARRESTATI 6 ITALIANI E 6 TUNISINI

Fino a 6.000 euro a viaggio Sgominata la banda degli scafisti di lusso

FABIO AMENDOLARA

a pagina 13

Sgominata la banda degli scafisti di lusso

Offrivano traversate con tutti gli agi a clandestini «Vip» in rotta verso l'Italia: un viaggio poteva costare fino a 6.000 euro a testa Bottino totale: quasi mezzo milione. In manette sono finiti 12 uomini (6 tunisini e 6 italiani). E non si escludono legami con la mafia

di **FABIO AMENDOLARA**

■ L'offerta, esclusivamente per clandestini «Vip», prevedeva un viaggio di sola andata per le coste siciliane su gommoni con potentissimi motori da 500 cavalli, scafisti accuratamente selezionati tra tunisini residenti in Italia e, soprattutto, supporto logistico al momento dello sbarco. Perché la banda della traversata di lusso sgominata ieri mattina dalla Procura antimafia di Palermo sarebbe stata composta per metà da tunisini e per l'altra metà da italiani. In 12 sono finiti in manette, sei per nazionalità. Due, però, sono risultati irreperibili (e sono in corso le ricerche). Mentre due provvedimenti di fermo sono stati eseguiti in provincia di Venezia e a Cesena.

Gli investigatori delle Squadre mobili di Palermo e di Trapani e quelli del Servizio centrale operativo monitoravano la cricca, che per gli inquirenti è «un'associazione a delinquere finalizzata al favoreggiamento aggravato dell'immigrazione clandestina», dall'agosto 2022. La mente del gruppo sarebbe un ex poliziotto tunisino corrotto, sbarcato a Lampedusa nel 2022 come richiedente protezione internazionale. Secondo l'accusa, avrebbe selezionato personalmente in Italia gli scafisti specializzati, presentati ai clienti come grandi esperti della rotta italo-tunisina. Grazie alla rete di relazioni che aveva conservato a Tunisi, dove risiedeva un tunisino indicato come il capo della banda, sarebbe riuscito a mettere su la start-up del viaggio sicuro e confortevole. Con tanto di agenzia di viaggi clandestina posizionata a Marsala. I viaggi, però, venivano organizzati a Tunisi e lì veniva stabilito anche il prezzo del biglietto. Non oltre 20 passeggeri per traversata e bisognava sborsare tra i 3.000 e i 6.000 euro a cranio, ovvero il doppio e a volte il triplo rispetto a un viaggio della fortuna su carrette del mare affollate e a rischio naufragio.

Gli affari, nel periodo monitorato, sembravano andare a gonfie vele. Tanto che gli investigatori hanno registrato il passaggio di quasi 90.000 euro da un tunisino a uno degli indagati italiani. I conti, d'altra parte, sono semplici da fare. I clandestini approdati in Sicilia tramite i servizi offerti dalla cricca sono 73, 12 dei quali minorenni e sei donne (si tratta però di una stima al ribasso, perché potrebbero essere stati organizzati viaggi che gli investigatori non sono riusciti a censire), per un ritorno economico stimato tra i 200 e i 400.000 euro. Ma chi si rivolgeva all'agenzia dell'ex poliziotto tunisino? Ben 19 dei clandestini sbarcati sono stati arrestati per reingresso illegale nel territorio nazionale. Per la loro seconda chance avevano scelto un viaggio di lusso, sperando di evitare controlli in mare e di poter sbarcare con tranquillità su una spiaggia isolata dalla quale far perdere le proprie tracce. Altri quattro sono finiti in carcere in esecuzione di un provvedimento definitivo di condanna per reati contro il patrimonio e spaccio di stupefacenti commessi in Italia. Erano, insomma, dei pregiudicati. Al momento della loro identificazione gli è stata anche notificata la sentenza passata in giudicato. E alcune verifiche sarebbero in corso per accertare se tra gli imbucati non ci sia anche qualche personaggio potenzialmente pericoloso. Ma al momento dagli inquirenti non arrivano né conferme né smentite.

Nel corso delle indagini, coordinate dal procuratore **Maurizio De Lucia** e dall'aggiunto **Sergio Demontis**, tra giugno e settembre scorsi sono stati già arrestati otto presunti scafisti. Erano al timone dei gommoni intercettati in mare dalle autorità italiane e dalle verifiche sui loro telefoni cellulari sono emersi contatti con la banda che operava a Marsala. Quattro di loro sono indagati anche per resistenza a navi da guerra, avendo tentato la fuga nonostante l'intervento delle motovedette della Guardia di finanza, che aveva individuato i gommoni in mare. Stando alle relazioni di servizio finite nel fascicolo palermitano, avrebbero messo in atto manovre da esperti scafisti, spe-

Ritaglio stampa ad uso esclusivo del destinatario, non riproducibile

rando di seminare i militari che li inseguivano. In un'occasione, in particolare, gli scafisti avrebbero addirittura ordinato di sparare contro il mezzo militare dei razzi luminosi, nell'estremo tentativo di intralciare il controllo di polizia giudiziaria.

L'inchiesta ha potuto contare anche sulle informazioni raccolte dalla task force Mediterraneo, con il supporto di Europol e della polizia tunisina. Alcuni gommoni, sequestrati dagli agenti, sono risultati rubati nei porti turistici siciliani mentre erano ormeggiati al molo. L'inchiesta, però, potrebbe ancora offrire degli sviluppi. Pare che uno dei viaggi sia stato perfino avallato dagli esponenti di una delle cosche mafiose di Marsala, alla quale sarebbe stata riconosciuta una royalty, consegnata in contanti a uno degli italiani indagati. «L'operazione», ha spiegato il sottosegretario all'Interno **Wanda Ferro**, «si inquadra in una più vasta attività di indagine internazionale coordinata dallo Sco per il contrasto al favoreggiamento dell'immigrazione clandestina nelle rotte marittime, in collaborazione con organismi investigativi internazionali e con la polizia tunisina. Un successo che conferma l'efficacia dell'attività di cooperazione internazionale che il governo Meloni ha messo in campo nella lotta agli scafisti, a partire dalla collaborazione con le autorità della Tunisia per il potenziamento della capacità di controllo delle frontiere marittime e interne. Un lavoro che oggi sta dando i suoi frutti, con una fortissima diminuzione degli sbarchi negli ultimi mesi».

© RIPRODUZIONE RISERVATA

Il Viminale impugna la sentenza Ma intanto l'Ong riprende il largo

Ocean Viking pronta a salpare con l'aiutino dei giudici. Nuova udienza il 14 marzo

■ La Ocean Viking di Sos Méditerranée è nel porto di Siracusa, dove è stata trasferita già nei giorni scorsi, autorizzata dalla Capitaneria di porto con una procedura denominata «single voyage». Forte del provvedimento del giudice civile di Brindisi **Roberta Marra** che, senza ascoltare le motivazioni delle autorità italiane, ha deciso di sospendere il provvedimento di fermo che obbligava al molo per 20 giorni il taxi del mare, è pronta a salpare per una nuova missione nel Mediterraneo centrale. Ora può contare su una corazza costituzionale che le ha costruito attorno il provvedimento giudiziario brindisino, nel quale viene evidenziato «il diritto da parte della Sos Méditerranée Ocean Viking di esercitare la propria attività di soccorso in mare, in cui si realizzano le sue finalità sociali». Il fermo amministrativo avrebbe compresso l'esercizio da parte della Ong della libertà «di manifestazione del pensiero» e di «associazione», oltre che «di iniziativa economica».

Uno scudo che, se si prende in considerazione anche la decisione della Cassazione che, l'altro giorno, ha bollato come «non sicuri» i porti libici, sembra respingere le misure messe in campo dal governo per contrastare il flusso migratorio. Le toghe, da una parte con la «tana libera tutti» catanese, che aveva visto i giudici della Sezione civile **Iolanda Apostolico** e **Rosario Cupri** rigettare i provvedimenti di restrizione in un Cpr disposti dal questore, e dall'altra con la sospensione del provvedimento di fermo brindisino per la Ocean Viking, hanno praticamente disinnescato il Decreto Cutro e il Codice di comportamento voluto dal ministro **Matteo Piantedosi**. E mentre per Catania è in corso, davanti alla Corte di giustizia europea, un procedimento per chiarire se è legittimo chiedere ai migranti una fidejussione in cambio del trattenimento in un Cpr, a Brindisi l'udienza di merito per il fermo della Ocean Viking è fissata per il 14 marzo. In quell'occasione l'Avvocatura dello Stato esporrà le motivazioni alla base del provvedimento di fermo amministrativo. Ovvero, si riteneva che il taxi del mare non avesse rispettato le indicazioni fornite dal Centro libico di coordinamento del soccorso marittimo, nella cui area di responsabilità si era svolto l'evento (contravvenendo così a un decreto legge che era stato emesso nel 2020, quando al ministero dell'Interno c'era **Luciana Lamorgese**).

Dalla documentazione raccolta dal Centro di coordinamento italiano sarebbe emerso che, durante le operazioni di soccorso effettuate da un pattugliatore libico, la Ocean Viking non si sarebbe allontanata dalla zona delle operazioni, nonostante sia stata più volte esortata ad allontanarsi, creando così delle situazioni ritenute «di pericolo». La Ong ha ribaltato la lettura di quegli eventi, definendo quelle della Guardia costiera libica «azioni pericolose e illegali». Secondo il giudice di Brindisi, le autorità italiane avrebbero disposto lo stop per il taxi del mare senza verificare «la ricostruzione dei fatti fornita» dalla Ong. Ma ha preso la decisione «inaudita altera parte», cioè senza ascoltare le ragioni dell'Avvocatura dello Stato. C'è un altro passaggio della decisione brindisina, però, che il governo dovrà smontare il 14 marzo: «La possibile carenza di competenza di accertamento e sanzionatoria in capo all'autorità amministrativa italiana». Nel frattempo il ministero dell'Interno, per difendere il provvedimento di fermo, ha deciso anche di impugnare davanti al collegio del Tribunale civile di Brindisi la decisione presa nella fase cautelare.

F. Amo.

© RIPRODUZIONE RISERVATA

LOTTA ALL'INVASIONE

Sgominata la banda degli scafisti di lusso

Il Viminale impugna la sentenza Ma intanto l'Ong riprende il largo

PROTETTI La nave Ocean Viking di Sos Méditerranée [Ansa]

IMBARCAZIONE DELLA ONG MEDICI SENZA FRONTIERE

La Geo Barents porta a Bari altri 121 richiedenti asilo

Navi Ong di nuovo in attività tra il Nordafrica e le nostre coste. Ieri in tarda mattinata è attraccata al porto di Bari la Geo Barents, imbarcazione battente bandiera norvegese, per molti anni impiegata in rilevamenti geologici (soprattutto per cercare giacimenti di petrolio e gas naturale), e dal 2021 affittata da Medici Senza Frontiere che la utilizza per "operazioni di soccorso". La nave ha sbarcato nel capoluogo pugliese 121 migranti caricati nel Mediterraneo nei giorni scorsi. Tra i richiedenti asilo ci sono 13 minorenni (12 non accompagnati). A bordo della nave Ong sono stati rinvenuti anche i cadaveri di due donne che non sono sopravvissute alla traversata. I migranti provengono da diversi Paesi tra cui Bangladesh, Egitto, Eritrea, Sudan e Yemen.

La Geo Barents, lo ha detto in un video pubblicato sui social la capomissione Fulvia Conte, «ha effettuato tre diverse operazioni di soccorso», interventi multipli vietati dal governo dopo la strage di Cutro. Da capire se le operazioni verranno contestate dall'Italia e se ci sarà un nuovo braccio di ferro con Medici Senza Frontiere. Nel frattempo i taxi del mare continuano a sfidare le regole stabilite dal governo per fronteggiare l'immigrazione illegale.

Stroncata la tratta vip dei clandestini

La relazione del ministro dell'Interno

Piantedosi: «Da gennaio sbarchi diminuiti del 65%»

I numeri, dal primo gennaio, danno ragione al governo. «Dall'inizio dell'anno al 19 febbraio», ha detto il ministro dell'Interno Matteo Piantedosi, «c'è stata una netta riduzione del numero di migranti sbarcati sulle nostre coste, pari a circa il 65 per cento rispetto al 2023 e in calo anche rispetto al 2022». Piantedosi, che è intervenuto durante il question time alla Camera, ha parlato di un «segnale positivo», del «quinto mese consecutivo di sensibile riduzione». Analizziamo le cifre. Dall'inizio dell'anno sono arrivati 4.247 richiedenti asilo, a fronte dei 12.573 dell'anno scorso e dei 4.701 del 2022, quando gli arrivi dunque erano stati circa 500 in più. Le persone sbarcate nel 2024 sono principalmente bengalesi (976), siriani (747), tunisini (681), egiziani (481), e pachistani (244). Drastica anche la diminuzione dell'arrivo di migranti non accompagnati, 510. In totale, l'anno scorso, sono sbarcati sulle coste italiane 158mila migranti. Il record storico lo detiene il governo Renzi: nel 2016 gli arrivi clandestini erano stati oltre 181mila.

Torniamo all'intervento di Piantedosi: «L'obiettivo primario del governo, e lo sottolineo nel ricordo del dolore per le 94 vittime della tragedia di Cutro avvenuta un anno fa, è stato, sin dal suo insediamento, quello di contrastare il vergognoso traffico di migranti, a partire dall'adozione di una serie di interventi legislativi, tutti ispirati dalla necessità di affermare un più rigoroso rispetto delle regole in materia di migrazione. E questo», ha aggiunto il ministro dell'Interno, «perché solo bloccando le partenze gestite dai trafficanti si evitano le tragedie dei naufragi. Sul piano delle relazioni internazionali», ha sottolineato, «abbiamo intensificato sia a livello bilaterale che multilaterale le iniziative di collaborazione coi Paesi di origine e di transito dei flussi migratori, in particolare con Libia e Tunisia, per il rafforzamento delle loro capacità operative di contrasto dell'immigrazione illegale, via terra e via mare. Accanto a tali iniziative di cooperazione», ha continuato Piantedosi, «stiamo lavorando per potenziare i rimpatri volontari assistiti da Libia e Tunisia verso i Paesi di origine, con la collaborazione delle più importanti organizzazioni umanitarie».

© RIPRODUZIONE RISERVATA

Matteo Piantedosi, ministro dell'Interno

Tariffe da 3mila a 6mila euro

Stroncata la tratta vip dei clandestini

Arrestate 12 persone: organizzavano viaggi Tunisia-Italia su motoscafi potenti e spaziosi. In manette anche 19 irregolari

ALESSANDRO GONZATO

Servizio "vip" di trasporto migranti. Sulle barche degli scafisti, dalla Tunisia all'Italia, funzionava come in un'agenzia turistica: i profughi veri o presunti disposti a spendere di più, dai 3mila ai 6 mila euro, venivano fatti salire su motoscafi di grossa cilindrata e accompagnati al massimo venti alla volta in Sicilia. Viaggi più sicuri e rapidi, dunque, tutt'altra cosa rispetto al consueto ammassamento di passeggeri costretti a lunghe e pericolose traversate prima di vedere le nostre coste. Il sistema andava avanti dal 2022. Ora le forze dell'ordine hanno arrestato 12 persone, 6 tunisini e altrettanti italiani, accusate di far parte di un gruppo criminale che gestiva la rete di trasferimenti clandestini, la cui destinazione era il litorale di Marsala, nel Trapanese. L'attività investigativa, che si inserisce in un'inchiesta ancora più ampia a livello internazionale, è stata coordinata dalla Direzione distrettuale antimafia della Procura di Palermo.

AGENTE CORROTTO

Gli arrestati – questa la ricostruzione – erano incaricati di assicurare il supporto logistico, individuando e predisponendo i mezzi per il trasporto dei clandestini e reclutando gli scafisti, di norma nordafricani residenti in Italia. Uno dei vertici dell'organizzazione era un richiedente protezione internazionale e in passato avrebbe fatto parte della polizia tunisina. Per gli investigatori sarebbe stato in contatto diretto col capo dell'organizzazione, il quale decideva condizioni, prezzi dei viaggi e tipo di motoscafo. Dei 12 fermati, 8 sono scafisti, tutti tunisini e accusati di favoreggiamento dell'immigrazione clandestina. Si tratta di piloti esperti e molto informati sulle rotte da seguire.

Gli arresti - per questioni legate all'indagine - sono stati comunicati ieri. Le prime manette però sono scattate a Marsala lo scorso 29 giugno. Gli altri blitz sono del 14 e 24 agosto, e del 15 settembre. Quattro nordafricani sono anche indagati per il reato di resistenza a navi da guerra: dopo l'intervento delle motovedette della Guardia di Finanza hanno cercato di scappare. In un'occasione, inoltre, gli scafisti avrebbero ordinato di sparare dei razzi luminosi contro la nave militare.

La banda avrebbe portato illegalmente in Italia pure minorenni e donne. Sono stati arrestati anche 19 clandestini rientrati illegalmente in Italia. E ancora, 4 stranieri sono finiti in manette per traffico di droga e danni al patrimonio. Seguendo il flusso di denaro gli investigatori sono arrivati a 90mila euro confluiti a un italiano di origine tunisina.

Tutto questo emerge l'indomani della decisione del tribunale di Brindisi che ha sospeso il fermo amministrativo di 20 giorni nei confronti della nave Ocean Viking, della Ong Sos Mediterranée, accusata di aver violato deliberatamente le regole sull'immigrazione stabilite dal governo.

IL DANNO E LA BEFFA

Lo scafo, lo ricordiamo, il 6 febbraio aveva imbarcato in 4 operazioni distinte 261 migranti poi fatti scendere al porto del capoluogo pugliese. Ocean Viking, stando alla documentazione del Centro di controllo e coordinamento della Guardia Costiera italiana, non si sarebbe nemmeno allontanata dal pattugliatore libico "Zawiya" nonostante le fosse stato chiesto ripetutamente di farlo per questioni di sicurezza, in primo luogo dei migranti. Il tribunale di Brindisi, in attesa della nuova udienza fissata il 14 marzo, ha poi sospeso la sanzione di 3.333 euro.

"Via libera ai taxi del mare" abbiamo titolato ieri, commentato la decisione del tribunale. E ancora non avevamo i dettagli sui viaggi clandestini in prima classe dalla Tunisia all'Italia.

© RIPRODUZIONE RISERVATA

La nave Ocean Viking batte bandiera norvegese. È gestita dalla Ong Sos Mediterranée (*LaPresse*)

10239

Politiche migratorie Ue, le accuse di Msf

DS10239 DS10239

Respingimenti e trattamenti disumani alle frontiere di Polonia, Grecia, Bulgaria e Ungheria. Ostacoli al soccorso in mare e torture nei centri libici. La violenza usata come strumento di dissuasione dei flussi. È quanto viene fuori dal report di Medici senza frontiere *Morte e disperazione: il costo umano delle politiche migratorie dell'Ue*. **Un atto di accusa contro le politiche europee basato sulle testimonianze delle oltre 20mila persone assistite nel 2023.**

Più poveri per l'inflazione, slogan dal governo

L'OMBRA DELLE BOMBE

DECISIONE CAUTELARE DEL TRIBUNALE DI BRINDISI

Sospeso il fermo della Ocean Viking Primo colpo al decreto Piantedosi

GIANSANDRO MERLI

C'è un giudice a Brindisi. Poi c'è anche un numero: il diciassette. Tanti sono stati i fermi amministrativi delle navi Ong disposti sulla base del decreto Piantedosi dal 2 gennaio del 2023, data di entrata in vigore. L'ultimo aveva colpito la Ocean Viking di Sos Mediterranée il 9 febbraio scorso: venti giorni di detenzione e alcune migliaia di euro di multa le sanzioni comminate. Come negli altri casi, a eccezione del veliero Mare*Go, l'organizzazione umanitaria ha fatto ricorso. Per la prima volta si è avuta una decisione sulla misura cautelare. Ed è stata positiva: la magistrata Roberta Marra ha sospeso il blocco della nave in attesa dell'udienza di merito che si terrà il 14 marzo. «L'opposizione appare sostenuta da un *fumus* di fondatezza», si legge nel provvedimento. Significa che il ricorso ha argomenti forti e, in attesa dell'accertamento definito, è verosimile esista un diritto da tutelare.

Il ragionamento giuridico si compone di due parti. La prima ritiene possa mancare la giurisdizione italiana, visto che il caso riguarda i comportamenti di una nave straniera in acque internazionali: la Convenzione Onu sul diritto del mare (Unclos) stabilisce che lì vale la legge dello Stato di bandiera, cioè la Norvegia. Afferma poi che sembrano assenti i presupposti per l'applicazione della sanzione: l'equipaggio, cioè, avrebbe agito correttamente rispettando il dovere del soccorso in mare.

Il 6 febbraio scorso la nave di Sos Mediterranée aveva salvato 261 naufraghi in quattro diversi interventi. «Dopo il primo le autorità italiane ci hanno incaricato di valutare altre imbarcazioni in difficoltà. Gli altri tre salvataggi sono stati effettuati in piena trasparenza e coordinamento con le autorità italiane e le navi libiche presenti sul posto, che hanno dato il via libera a procedere», ha spiegato la Ong. Nel mezzo di uno dei soccorsi, però, i libici hanno ordinato alla nave di allontanarsi. Mentre lo faceva si è scatenato il panico, anche su pressione del conducente del barcone carico di migranti. A quel punto il comandante della Ocean Viking ha ordinato di procedere al soccorso. All'arrivo a Brindisi il fermo, senza poter nemmeno raccontare la propria versione alle autorità italiane.

La parte più importante della decisione della giudice di Brindisi, comunque, è la seconda. «Il tribunale ribalta la prospettiva del provvedimento sanzionatorio: riconosce l'importanza del soccorso civile e afferma che il blocco della nave può ledere diritti costituzionali», afferma l'avvocata Francesca Cancellaro, che insieme al collega Dario Belluccio difende Sos Mediterranée. Secondo la legale Lucia Gennari - che ha seguito Sea Watch, Mditerranea Sos Humanity, e Louise Michel in procedimenti analoghi - «la decisione, per ora solo cautelare, riguarda un caso specifico, ma la parte sulla funzione delle Ong a tutela dei diritti in mare tocca aspetti generali. È un precedente utile e speriamo abbia un impatto complessivo».

Per le politiche migratorie del governo italiano è il terzo colpo in pochi giorni. I primi due sono arrivati dalla Cassazione: il rinvio alla Corte di giustizia Ue della normativa sui trattenimenti dei richiedenti asilo rischia di bloccare il protocollo con Tirana; la sentenza definitiva su Asso28 ribadisce che la Libia non è un porto sicuro e mette in dubbio la strategia di questa maggioranza (e di quelle precedenti).

Nessun esponente dell'esecutivo ha commentato la decisione del tribunale pugliese. «È importante e ci auguriamo che il giudice la confermi nel merito», afferma prudente il portavoce di Sos Mediterranée Francesco Creazzo.

Più poveri per l'inflazione, slogan del governo

L'OMBRA DELLE BOMBE

Ritaglio stampa ad uso esclusivo del destinatario, non riproducibile

Welfare aziendale, la sfida conciliazione tra vita e impiego

L'82% delle aziende ha attivato strategie per trattenere i lavoratori, con benefit mirati e flessibilità di orario

Il Rapporto

Le stime Censis-Eudaimon rilevano l'alta domanda di benessere nelle imprese

Il welfare aziendale non è più un oggetto misterioso, il 95% delle aziende esprime un giudizio positivo sulla sua evoluzione verso un approccio individuale; e l'89% degli occupati è d'accordo a una maggiore personalizzazione di beni e servizi. C'è maggiore consapevolezza della necessità di un equilibrio tra tempi di vita (che tornano centrali) e di lavoro, con il 67% degli addetti che in futuro vorrebbe addirittura ridurre il tempo dedicato all'attività lavorativa. Lo vorrebbe fare il 65,5% dei giovani, il 66,9% degli adulti e il 69,6% degli over 50enni. Già oggi il 30,5% degli occupati (il 34,7% tra i giovani) dichiara di impegnarsi nel lavoro lo stretto necessario, rifiutando gli straordinari, non accettando chiamate o mail fuori dall'orario di lavoro ed eseguendo solo quel che gli compete per mansione.

Il rapporto Censis-Eudaimon «il welfare aziendale e la sfida dei nuovi valori del lavoro», presentato ieri a Roma, evidenzia l'importanza di un welfare «sempre più su misura» che spinga la produttività e contribuisca al benessere di tutti i lavoratori. Il 72,4% degli intervistati apprezzerebbe un consulente di welfare che li supportasse nell'affrontare eventuali problemi con la sanità, la previdenza, la scuola dei figli. Lo vorrebbe il 79,9% dei dirigenti, il 72,6% degli impiegati e il 68,8% degli operai. Il 79,3% vorrebbe che i servizi di welfare aziendale fossero accessibili tramite app su smartphone per facilitarne l'utilizzo. Ne sono convinti il 90,6% dei dirigenti, il 78,8% degli impiegati e il 76,5% degli operai.

L'84,2% degli occupati dichiara che nella propria azienda sarebbe importante introdurre o potenziare il welfare aziendale. Tra i lavoratori che beneficiano di welfare aziendale l'84,3% lo vorrebbe potenziato, tra coloro che non ne beneficiano l'83,8% lo vorrebbe introdotto nella propria azienda. Il 79,5% degli occupati apprezzerebbe un aumento retributivo sotto forma di una o più prestazioni di welfare.

C'è poi il tema delle strategie per trattenere le risorse. Da un panel di 62 aziende coinvolte in un'indagine è emerso che il 59% ha avuto difficoltà nel reclutare nuovi lavoratori (con la crisi demografica il problema si accentuerà). Non stupisce dunque che l'82% dei datori abbia attivato strategie ad hoc per trattenere i lavoratori e il 66% per attrarli. Tra le iniziative avviate, il 67% ha attivato dispositivi di welfare aziendale, il 55% una nuova flessibilità negli orari di lavoro, il 33% migliori condizioni retributive, il 28% ha erogato nuovi benefit. Il 67,7% degli occupati vorrebbe in futuro ridurre il tempo dedicato all'attività lavorativa. È questa una delle prossime sfide.

© RIPRODUZIONE RISERVATA

Il portavoce degli esuli Yoosef Lesani al convegno sull'Iran di Palazzo Lascaris

"A Torino sempre più giovani iraniani in fuga dal regime che viola ogni diritto"

YOOSEF LESANI
ATTIVISTA

Dopo l'uccisione di Masha Amini la repressione è più violenta: accogliamo chi scappa dall'Iran

ANDREA JOLY

«Negli ultimi anni a Torino sono arrivati sempre più giovani dall'Iran, oltre 2 mila studenti in fuga da un regime che viola sistematicamente i diritti umani». L'appello di Yoosef Lesani, 65enne farmacista di Madonna di Campagna e portavoce dei tanti esuli iraniani presenti in città, è chiaro: «Torino non smetta di accoglierli: qui possono diventare una risorsa importante nel mondo del lavoro».

Lesani ne è un esempio: «dopo la fuga dalla Teheran di Khomeini 38 anni fa, da studente come chi arriva oggi, e qualche anno passato a Roma mi sono stabilito a Torino nel 1992, facendo sempre lo stesso lavoro». Dal 2009 è vicepresidente dell'associazione "Iran libero e democratico" che raccoglie voci, testimonianze e storie degli esuli iraniani. Ieri, al convegno "Iran: dalla repressione interna alla destabilizzazione dell'intero Medio Oriente" realizzato con il sostegno del Comitato Diritti Umani e Civili e ospitato dal Consiglio regionale a Palazzo Lascaris, ha stimolato un dibattito sull'Iran di oggi: «La situazione è grave e si riflette in tutto il Medio Oriente, come per la guerra sulla Striscia di Gaza – racconta –. Sul fronte interno le proteste nate dopo l'uccisione di Mahsa Amini hanno intensificato la repressione della Repubblica Islamica contro la resistenza iraniana. Solo da inizio anno si contano 84 esecuzioni, sono state 864 in tutto nel 2023. Il nostro ruolo, in primis, è sensibilizzare l'opinione pubblica su ciò che sta vivendo l'Iran e, di conseguenza, l'Occidente».

Con realtà come Amnesty International e le istituzioni, dalla Regione al Comune, ribadisce da anni lo stesso appello: «La comunità internazionale stia più vicino al mio Paese». Per evitare che altri, come accaduto a lui 38 anni fa, «debbano interrompere ogni contatto con i genitori. Non li ho mai potuti risentire per evitare ripercussioni su di loro, e lo stesso vale per i miei fratelli».

Al convegno di Palazzo Lascaris ha raccolto il sostegno dei vicepresidenti del Comitato Diritti Umani e Civili Sara Zambaia e Giampiero Leo: «Dobbiamo essere sempre più vicini alla resistenza e al popolo iraniano». Il Comitato da tempo porta avanti un'opera di sensibilizzazione – al Salone del Libro ha dedicato la Piazza dei Diritti a Mahsa Amini – e sta predisponendo un appello a sostegno del Consiglio nazionale della Resistenza iraniana a cui si aggiungerà un ordine del giorno che verrà discusso in Consiglio regionale. Il cui presidente, Stefano Allasia, ha ribadito: «Vogliamo mantenere accesa una luce su fatti che vedono ogni giorno oppressioni e violenze inaccettabili». —

© RIPRODUZIONE RISERVATA

Viaggio nelle scuole ostaggio dello smog
"L'aria puzza, come fumare tutto il giorno"

Ritaglio stampa ad uso esclusivo del destinatario, non riproducibile

Piantedosi alla Camera: «Le misure del governo stanno funzionando»

Sbarchi di migranti in calo del 65%

••• Numeri alla mano, da due anni gli arrivi di stranieri sulle coste sono in calo. Dall'inizio del 2024 al 19 febbraio scorso in Italia si registra una netta riduzione dei migranti sbarcati, pari a circa il 65 per cento, rispetto all'analogo periodo dello scorso anno: segno che il nuovo metodo funziona. Lo ha annunciato il ministro Piantedosi in un question time alla Camera.

China a pagina **6**

QUESTION TIME ALLA CAMERA

Segnali positivi dai dati forniti dal ministro. Nei primi 50 giorni del 2023 erano arrivati il triplo dei migranti

«Le misure funzionano Sbarchi diminuiti del 65%»

Piantedosi: solo bloccando i trafficanti si evitano le tragedie dei naufragi

4.247
Arrivi
I migranti giunti in Italia dall'inizio del 2024. Nel 2023 erano 12.573 e nel 2022 il numero di stranieri approdati nel Belpaese ammontava a 4.701

976
Persone
Provenienti dal Bangladesh che è la nazione con più presenze seguita da Siria e Tunisia rispettivamente con 747 e 681

GIUSEPPE CHINA

••• Un evidente cambio di marcia rispetto al passato nella gestione dei flussi migratori. Numeri alla mano, da due anni gli arrivi di stranieri sulle nostre coste e non solo sono in calo. «Dall'inizio del 2024 al 19 febbraio scorso in Italia si registra una netta riduzione del numero dei migranti sbarcati, pari a circa il 65 per cento, rispetto all'analogo periodo dello scorso anno e con una diminuzione anche rispetto ai numeri registrati nel 2022. È ragionevole - ha dichiarato durante il question time alla Camera il ministro dell'Interno Matteo Piantedosi - ritenere che siamo in presenza di un oggettivo segnale positivo, se si considera che quello in corso è il quinto mese consecutivo in cui si registra una sensibile riduzione degli sbarchi rispetto all'analogo periodo dell'anno precedente».
Ma non è finita qui perché durante il suo discorso in aula il titolare del Viminale ha illustrato lo scopo di lungo periodo dell'esecutivo Meloni. «L'obiettivo primario del governo, e lo sottolineo nel ricordo del dolore per le 94 vittime della tragedia di Cutro avvenuta un anno fa è stato, sin dal suo insediamento - ha spiegato Piantedosi - quello di contrastare il vergognoso traffico di migranti, a partire dall'adozione di una serie di interventi legislativi, tutti ispirati dalla necessità di affermare un più rigoroso rispetto delle regole in materia di migrazione. E questo perché solo bloccando le partenze gestite dai trafficanti si evitano le tragedie dei naufragi».
Per la precisione in Italia nei primi cinquantuno giorni del 2024 sono giunti 4.247 migranti. Invece nel 2023 erano circa il triplo (12.573) e nel 2022 il numero di stranieri approdati nel Belpaese ammontava a 4.701. Per quanto riguarda le nazionalità più presenti in testa c'è il Bangladesh con 976 unità, seguito da Siria e Tunisia (rispettivamente 747 e 681 cittadini di quei Paesi). I patti internazionali con gli Stati d'origine, nella visione governativa, rappresentano uno tra i fattori chiave per il contrasto dell'immigrazione clandestina. «Abbiamo intensificato, sia a livello bilaterale che multilaterale, le iniziative di collaborazione con i Paesi di origine e di transito dei flussi migratori, in particolare - ha chiosato il ministro Piantedosi - con Libia e Tunisia, per il rafforzamento delle loro capacità operative di contrasto dell'immigrazione illegale, via terra e via mare».

©RIPRODUZIONE RISERVATA

IL TEMPO
«Nemici dell'Italia»
Sbarchi di migranti in calo del 65%

«Le misure funzionano Sbarchi diminuiti del 65%»

Parlamento Il ministro dell'interno Matteo Piantedosi durante il question time

SENTENZA DEL TRIBUNALE DI BRINDISI

SALVARE I NAUFRAGHI NON È UN DELITTO: SALTA IL DECRETO PIANTEDOSI

Piero Sansonetti ★

Dopo la sentenza della Corte di Cassazione che dichiara la Libia porto non sicuro e gli accordi con la Libia carta straccia, è arrivata una nuova sentenza, del tribunale di Brindisi, che "libera" la Ocean Viking, cioè una delle navi dei soccorsi ai naufraghi, che era stata bloccata dalle autorità italiane per venti giorni. La sentenza emessa da una giudice di Brindisi, alla quale si era rivolta la Ong Sos Mediterranee che è la proprietaria della nave bloccata, è molto importante. Non solo rimette in mare la nave della Ong, permettendo probabilmente la non-morte, nei prossimi giorni, di svariati naufraghi, e non solo cancella le multe che erano state affibbiate ingiustamente alla Ong, ma stabilisce il principio che non si può impedire a una organizzazione di soccorso di salvare le persone perché in questo modo si viola il diritto internazionale e il codice di navigazione. È una sentenza che assomiglia molto alla sentenza della Cassazione, nel senso che si ispira agli stessi principi di difesa del diritto e dell'umanitarismo, ma è comunque scollegata dalla decisione della Cassazione. Mentre la Sentenza della cassazione ha come conseguenza la messa in discussione degli accordi tra Italia e Libia per il controllo dei profughi (e a maggior ragione i finanziamenti dell'Italia a un paese-canaglia), questa sentenza di Brindisi, se farà giurisprudenza, annullerà il decreto Piantedosi, chiamato "decreto spazza-ong".

La notizia della sentenza di Brindisi ha mandato su tutte le furie i giornali di destra. Il "Giornale" titolava: "Colpo di coda delle toge. Un siluro al decreto Ong". "Libero" invece riprendeva una vecchia maledizione contro le Ong che fu lanciata anni fa dai "5 Stelle": "Via libera ai taxi del mare". (È interessante osservare come, con il passare delle stagioni politiche, i 5 Stelle e le destre si scambino slogan e posizioni politiche). Più sobria "La Verità", che è il giornale che recentemente aveva lanciato una campagna contro Luca Casarini e contro i vescovi e il Vaticano. Il titolo è molto oggettivo: "I giudici ridanno una nave alle Ong". Naturalmente, con il susseguirsi delle sentenze, che dicono finalmente le cose, assolutamente oggettive (che questo giornale, piuttosto isolato, strilla da circa un anno), finiscono a gambe all'aria tutte le trovate anti-profughi del governo Meloni. Non per qualche battaglia politica dell'opposizione, che su questo terreno si è sempre dimostrata - tranne qualche eccezione che ha riguardato solo singoli deputati del Pd o della sinistra - molto cauta e poco battagliera, ma semplicemente perché alcuni magistrati si sono decisi a far rispettare la legge. In modo assolutamente professionale e oggettivo.

l'Unità
SALVARE I NAUFRAGHI NON È UN DELITTO: SALTA IL DECRETO PIANTEDOSI

Ritaglio stampa ad uso esclusivo del destinatario, non riproducibile